



聖夜の花 (Night of the Flower) advertisement text including publisher information and contact details.

國際危局に米の一石

米國主腦部重要會議 内容目的は一切不明



野が再々たる賛否論にわたる折衝、米國朝... 米國主腦部重要會議の開催と内容に関する報道.

對英援助を最大急務

武器貸與案

「ワシントン十五日同盟河上」武器貸與案に對するハル國務長官の... 英國に對する武器貸與の重要性を論じた記事.

英艦隊は大西洋の堡壘

危機救出こそ米の急務

「ワシントン十六日同盟」下... 英國の艦隊が大西洋の防衛に果たす役割と米國の対応に関する記事.

議會再會愈迫る 提出議案百十件 戰時體制整備を反映

「東京十七日同盟」政府は政治、經濟、文化の各領域に於ける... 議會再開の準備と提出される議案の概要.

建艦促進豫算九億九百

直ちに下院本會議に回附... 海軍省が提出した艦隊増強の豫算案に関する記事.

日・蘭印交渉

準備會議續行... 日本と蘭印の間で行われている交渉の進展に関する記事.

對日通商緊迫計る... 蘭印經濟相言明... 通商問題に関する追加の報道.

農林省所管 農林省所管 農林省所管

農林省の管轄する各種法案の概要と内容に関する記事.

政府と連絡懇談會

十六日重要協議を重ぬ... 政府と連絡懇談會の開催と協議内容に関する記事.

官民懇談會

多大の效果收め終り... 官民懇談會の最終セッションに関する記事.

米大使歸任廻り 推測乱れ飛ぶ... 米大使の帰任と外交情勢に関する記事.

羽瀨商店主 羽瀨作良. Advertisement for a shop or business.

入荷!! 遠藤書店 YENDO. Advertisement for a bookstore.

日出一部樂具. Advertisement for musical instruments.

海興銀行 CASA BANCARIA IMIGRATORIA LIMITADA. Advertisement for a bank.



陛下御批准遊ばさる

魂と魂を結ぶ

異くも天皇陛下におか... 陛下御批准遊ばさる... 魂と魂を結ぶ...

調査班に聴く

實質的な調査を基礎に

根本方針の樹立

期待成果

親善でも商賣でもない... 調査班に聴く... 實質的な調査を基礎に...

伯國側は頗る重視

オでは見の交換を希望... 伯國側は頗る重視... 調査班に聴く...

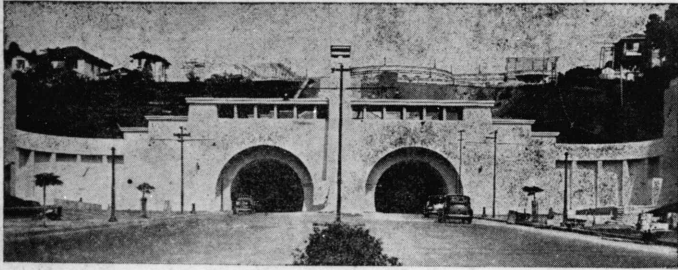

聖市新風景... 聖市新風景... 橋の入口、長さは六百米突余ある。

モザイク

はれた全伯領決勝... モザイク... 伯國側は頗る重視...

政府中立総則改正

武器禁輸を撤廢

政府中立総則改正... 武器禁輸を撤廢... 伯國側は頗る重視...

鶏屋さん喜べ

肉粉代りに綿實登場

試験場から朗報

鶏屋さん喜べ... 肉粉代りに綿實登場... 試験場から朗報...

水上日本の凱歌

水上日本の凱歌... 水上日本の凱歌... 伯國側は頗る重視...

反響

反響... 伯國側は頗る重視... 調査班に聴く...

商船パナマ通過中止

商船パナマ通過中止... 伯國側は頗る重視... 調査班に聴く...

伯字紙の報道

伯字紙の報道... 伯國側は頗る重視... 調査班に聴く...

醫學博士も登壇

醫學博士も登壇... 伯國側は頗る重視... 調査班に聴く...

船客も話題も満員

船客も話題も満員... 伯國側は頗る重視... 調査班に聴く...

野菜部

野菜部... 伯國側は頗る重視... 調査班に聴く...

着てスマートな御洋服の調製は

着てスマートな御洋服の調製は... 伯國側は頗る重視... 調査班に聴く...

矢部洋服店

矢部洋服店... 伯國側は頗る重視... 調査班に聴く...

聖報案内

聖報案内... 伯國側は頗る重視... 調査班に聴く...

野菜部

野菜部... 伯國側は頗る重視... 調査班に聴く...

着てスマートな御洋服の調製は

着てスマートな御洋服の調製は... 伯國側は頗る重視... 調査班に聴く...

矢部洋服店

矢部洋服店... 伯國側は頗る重視... 調査班に聴く...

聖報案内

聖報案内... 伯國側は頗る重視... 調査班に聴く...

野菜部

野菜部... 伯國側は頗る重視... 調査班に聴く...

着てスマートな御洋服の調製は

着てスマートな御洋服の調製は... 伯國側は頗る重視... 調査班に聴く...

矢部洋服店

矢部洋服店... 伯國側は頗る重視... 調査班に聴く...

野菜部

野菜部... 伯國側は頗る重視... 調査班に聴く...

着てスマートな御洋服の調製は

着てスマートな御洋服の調製は... 伯國側は頗る重視... 調査班に聴く...

矢部洋服店

矢部洋服店... 伯國側は頗る重視... 調査班に聴く...

野菜部

野菜部... 伯國側は頗る重視... 調査班に聴く...

着てスマートな御洋服の調製は

着てスマートな御洋服の調製は... 伯國側は頗る重視... 調査班に聴く...





謎の風

めつと天幕の輝き引きさらなかつた。抜かれる音が聞えたか聞えなかつたか...

「源三は風が吹くから、あのやせなつた源三が、あんなに...

「源三は風が吹くから、あのやせなつた源三が、あんなに...

「源三は風が吹くから、あのやせなつた源三が、あんなに...

本日四億七千万圓 社債發行

日本銀行は、本日四億七千万圓の社債を發行した。これは、戦時下の資金調達の一環として...

朗に勤勞者向に 住宅營團を熊谷社局長に聴く

住宅營團の熊谷社局長は、勤勞者向けの住宅建設について、朗らかに意見を述べた。...

對日封鎖に米躍起

米政府は、對日封鎖の強化に躍起した。これは、日本の資源不足を悪化させるためである...

外貨の獲得に カナリヤ嬢一役

カナリヤ嬢は、外貨獲得のために重要な役割を果たした。これは、戦時下の経済状況下での重要な出来事である...

死刑に初めて、警官殺し

死刑に初めて、警官殺し。これは、戦時下の社会情勢を反映した出来事である...

劇團の計画

劇團の計画。これは、戦時下の文化活動の一環として行われる予定である...

銅の主要な世界 流變的界

銅の主要な世界 流變的界。これは、銅の生産と消費に関する世界的な動向を分析した記事である...

集名三二年少 (Collection of names and dates)

聖州新報社 (Shinshu Shimbun) advertisement with contact information and subscription details.

HOTEL AVENIDA advertisement located at Avenida Rio Branco 152-162, Tel. 22 9800.

今田求 (Imada Motoki) advertisement for medical services, including a list of conditions treated.

Dr. Raul Jansen Ferreira advertisement for medical services, including a list of conditions treated.

Various notices and advertisements, including information about the Japanese Consulate and local businesses.



DR. M. KOBAYASHI  
小林美登利殿  
R. GARIBOLDI, BUENOS AIRES

BRASILEIRA

ASSINATURAS  
Ano ----- 40\$000  
Semestre ----- 20\$000  
Número do dia ----- \$500  
Exterior, ano ----- 100\$000

DIRETORA PROPRIETÁRIA  
CELINA KOWYAMA

ANO XX

Redação - Administração:  
RUA CONDE DE SÃO JOAQUIM, 93

S. PAULO - Sábado 18 de Janeiro de 1941

TELEFONE, 7-0447  
CAIXA POSTAL, 2765

N 2.177

## O Brasil Produz E Exporta Ferro De Primeira Qualidade

Segue para a Argentina a primeira partida de ferro nacional - 995.980 quilos brutos no valor de 1.505 contos de réis

### Manifestação de solidariedade do presidente Vargas pelas classes intelectuais do país

RIO, 16 (Do n.º correspondente) — O presidente Getúlio Vargas, recebeu em audiência especial, no palácio do Catete, uma comissão de escritores, jornalistas, professores, artistas, juristas e representantes das profissões liberais que foi entregue ao chefe do governo uma mensagem de solidariedade. A comissão composta de 40 pessoas, foi recebida pelo presidente da República no Salão Amarelo do Palácio do Catete. Depois de cumprimentado pelos presentes, o presidente Vargas foi saudado pelo acadêmico Celso Vieira que, após se referir do incentivo que o chefe do governo tem dado à cultura e à produção intelectual no Brasil, terminou por oferecer um parágrafo com o conteúdo de uma mensagem de solidariedade das classes intelectuais brasileiras inscritas por várias dezenas de nomes pertencentes ao quadro da Academia de Letras e Institutos de Ciências Políticas, da magistratura e das letras nacionais.

O presidente da República agradeceu, em breves palavras.

Está sendo embarcada a bordo do cargueiro suco "Annita" que se encontra atracado em frente ao armazém 23 da Cia. Docas de Santos, com destino a Buenos Aires, a primeira e a maior partida de ferro brasileiro, no corrente ano.

Trata-se de 18817 feixes de ferro redondo, com o peso de 995.980 quilos brutos, num valor estimado em 1.505.11\$00. 19 galeras carregadas com esse material já se acham en-

costadas ao navio, devendo o serviço de estiva prosseguir durante toda a noite. Essa galera contém 8.725 feixes de ferro redondo, e no pátio das docas, mais 10.092 aguardam o momento do embarque.

Esse ferro, cujo despachante é a firma L. Figueiredo & Cia., é de propriedade da Usina Santa Olímpia, de São Paulo. Vai ser empregado, na Argentina, para um plano de construções.

### O Rio produzirá 12 milhões de quilos de algodão

RIO, 16 (Do n.º correspondente) — A próxima safra algodoeira do Estado do Rio é estimada em 12 milhões de quilos, contra 5 milhões da última colheita.

No sentido de prevenir qualquer contaminação dos algodões do norte fluminense o secretário da Agricultura do Estado do Rio, sr. Rubens Furlan, esteve em conferência com o ministro Fernando Costa, solicitando

na ocasião, os recursos da defesa sanitária vegetal do mesmo Ministério.

Atendendo a esse pedido, o ministro Fernando Costa ordenou as necessárias providências, tendo a referida divisão, posto à disposição da Secretaria da Agricultura estadual, 3 mil quilos de arseniato, que serão distribuídos gratuitamente aos lavradores de algodão.

### Assai - bebida deliciosa da região amazônica

Elegantíssima palmeira do gênero Euterpe, o assaizeiro, ou simplesmente assai é famoso em toda a Amazônia, e também no Maranhão, pela bebida alimentícia que se obtém dos seus coqueiros.

É um líquido oleoso, purpúreo, espesso, considerado de grande valor como alimento, servido geralmente com cucas, e também copos, com farinha de mandioca ou de amil, com gelo e açúcar, nas principais cidades.

Os coqueiros são postos em água bem quente, para amolecer a casca, que oculta uma camada de polpa, em seguida ao que são os caroços "amassados" a mãos ambas em alguidares, até ficarem as películas completamente destacadas e bem fragmentadas.

Passa-se tudo, então, numa peneira, com água limpa, e obtém-se, por meio dessa operação simples o vinho de assai.

Para ser-se ideia da importância desse produto de origem indígena na vida amazônica, basta notar que no Pará é moeda corrente uma espécie de sentença popular cujo eufemismo se encontra em assai nas virtudes fascinantes e de min do as da bebida. Ela: "Quem ven ao Pará, fique; quem be e assai, fique".

No Maranhão, o assaizeiro toma o nome de jussara. Palmeiras com coqueiros mais ou menos semelhantes aos do assaizeiro amazônico e encontram-se até mesmo no Rio de Janeiro, em vegetação espontânea, nas zonas serranas.

### As Fibras E A Economia Nacional

A Secção do Fomento Agrícola em S. Paulo intensifica a cultura de fibras têxteis

O Brasil pela sua privilegiada situação geográfica, poderá transformar essa lavoura - que raó surge e se desenvolve rapidamente, como cultura de emergência - numa das suas mais fortes fontes de riqueza, produzindo o necessário para o seu consumo interno, o que evitará a emigração de ouro para o estrangeiro, e para a colocação no mercado externo americano.

Afim de aproveitar essa oportunidade única para a economia nacional, o Ministério da Agricultura tem adotado uma série de medidas do mais elevado alcance, cuja iniciativa se deve ao espírito empreendedor do sr. Fernando Costa, inegavelmente um dos mais ativos auxiliares do Presidente Vargas de quem a campanha tem merecido a mais decisiva e entusiástico apoio. Graças a essa orientação e a esse desideratum, que encontrou na pessoa do sr. Gastão de Faria, diretor da Divisão de Fomento da Produção Vegetal daquele Ministério, um seguro e dinâmico executor, é que a Secção do Fomento Agrícola Federal neste Estado, repartição integrante daquele departamento da administração pública, tem podido realizar o seu programa de intensificação das culturas citadas, cujos resultados positivos são o maior estímulo para a sua continuidade.

Em relação as plantas têxteis cujas culturas tem merecido a atenção dos poderes públicos, destacam-se as da ramê, do sisal, fôrmió e papoula de S. Francisco.

#### AS ESPÉCIES QUE PODEM SER CULTIVADAS EM S. PAULO

Seção grandes as possibilidades dessas culturas, entre nós, é natural que se observe uma espécie de correspondência em tôr das mesmas, por parte dos nossos lavradores.

Assim se impõem precauções de ordem técnica à chefia da Secção de Fomento Agrícola Federal, entregue à oporiedade e competência do Agrônomo Franklin Viégas, cuja primeira providência, nesse particular, foi a de orientar os agricultores quanto à escolha das espécies a cultivar.

Nesse sentido, foi o Estado dividido

em zonas, de acôrdo com as condições de solo, clima e trabalho exigidas por esta ou aquela variedade. A "papoula de São Francisco" e outras espécies de fibras que exigem maceração à água, foi aconselhada para a zona norte do Estado, onde existem água bastante, braço relativamente fácil e temperatura adequada ao beneficiamento.

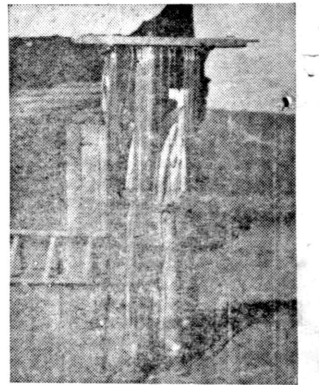

Um feixe de fibras de Ramí já beneficiado

A cultura do fôrmió, para onde haja humidade no ar e no solo. O beneficiamento dessa fibra é feito mecanicamente e executado com máquinas de pequeno custo, sendo, portanto, relativamente fácil. O "Sisal" ou "Agave" somente deve ser cultivado em grandes blocos, pois o custo das máquinas de beneficiamento é vultoso. A "Ramí", de tôdas as plantas têxteis exóticas que se desejam acultivar no Brasil ou que mais possibilidades econômicas nos oferece, pode ser cultivada em todo o Estado, em pequena ou grande escala, pois o seu beneficiamento é puramente mecânico e as máquinas, para esse fim, podem ser adquiridas por baixo preço.

Deve ser considerado o curso da iniciativa particular na solução do problema da produção nacional de fibras, o que se procura chegar em São Paulo. Existem aqui alguns agricultores que muito e com entusiasmo tem procurado, não somente secundar a ação do governo, aproveitando-lhe a assistência e os auxílios de ordem material, mas cooperar com ele adiantando-lhe esforços e recursos.

Dentre estes, destacam-se os srns. Mario Aurá e Lever Vampré, que possuem em Taubaté e S. José dos Campos as maiores culturas de "Papoula de S. Francisco", cujas fibras estão sendo usadas para a indústria de escaria, Rafael Sales Sampaio, que possui no município de Anápolis, em cooperação com a Secretaria da Agricultura, através da sua própria Secção de Fibras, uma grande plantação de "sisal", Lauro Toledo, e V. Melo e Couto Costa, grandes plantadores de fôrmió e Eugenio Belati, que possui, em Salto Grande, uma extensa plantação de "ramí".

(CONTINUA)

### A sericultura no E. Santo

Segundo comunicação feita ao ministro Fernando Costa pelo Agrônomo Djalma Elroy Hees, inspetor de Itapemirim, a Estação Serícola de Vargem Alta, no Espírito Santo, é hoje o principal centro da sericultura capibaba. A estação foi instalada pelo governo espiritosantense e possui, atualmente, instalações modernas que a tornam capaz de preencher vantajosamente o seu elevado programa de ação. Em 1939, depois de convenientemente aparelhada com maquinaria indispensável, iniciou-se ali a fabricação de tecidos de seda. A produção no primeiro ano de funcionamento, foi de 1.236 metros de tecidos e, no passado, até outubro, de 3 mil metros. Esse total, entretanto, está muito aquém da capacidade integral das instalações, que podem produzir anualmente, 10 mil metros de tecidos de seda de boa qualidade. Com relação às outras atividades da Estação de Vargem Alta, que é dirigida pelo agrônomo Celso de Freitas, informou o correspondente que foram distribuídos ali 3.845 gramas de ovos e 3.033 quilos de casulos aos interessados.

### Pesquisas econômicas e sociais

O Ministério da Agricultura, por intermédio do Serviço de Economia Rural está realizando, pela primeira vez no Brasil, um vasto inquérito em torno das nossas forças produtivas, que enumerará, entre outros detalhes, as condições de vida econômica e social dos trabalhadores rurais: o custo da produção agrícola em várias regiões; as possibilidades dos mercados internos e externos; a circulação dos produtos; as condições de armazenagem e transporte e, ainda as condições do habitat rural no sentido de promover a gradual melhoria do ambiente doméstico em que vivem os nossos homens do campo, notadamente os que residem nas regiões mais afastadas do nosso interior e desconhecem por completo normas mais precisas de higiene e conforto.

Este vasto trabalho permitirá corrigir inúmeras falhas de ordem moral e material que ainda perduram no conjunto da organização rural brasileira, dados os meios rudimentares da ex-

ploração agrícola e o baixo padrão de que reduz ao mínimo a capacidade de trabalho e a eficiência dos nossos lavradores.

O presente inquérito, que foi iniciado, da á opor tunidade à apresentação de um trabalho dos mais interessantes e cuja divulgação o Ministério da Agricultura fará a amplitude e mercida. Dos 1.574 municípios relacionados pelo inquérito, mais de 600 já responderam aos principais quesitos formulados pelo Serviço de Economia Rural.

### Prosperidade econômica do R. G. do Sul

Crescem as exportações gaúchas

Segundo os dados divulgados pelo governo do Estado do R. G. do Sul e levados ao conhecimento do ministro Fernando Costa, a prosperidade econômica daquele Estado ultrapassou o comum das expectativas nestes últimos anos, para alcançar um "climax" realmente notável no decorrer de 1940. De acôrdo com as estimativas, os movimentos da exportação gaúcha para o interior e o exterior do país, apresentaram, respectivamente, em 1940, os totais de 620.932.892 e 342.591.886 toneladas.

Nos anos de 1938 e 1939, esse movimento acusou os seguintes resultados em tonelagem exportada: para o interior do país, respectivamente, 544.074.426 e 577.010.240 toneladas e, para o exterior, 209.877.841 e 273.947.559 toneladas.

Destacando-se a diferença a mais, havida em 1940, com relação aos dois anos que o precederam, veremos que

foram os seguintes os aumentos alcançados pela exportação gaúcha: de 32.933.819 toneladas entre 1938 e 1939 e de 43.921.652 entre 1939 e 1940 no que diz respeito a exportação para o interior. Quanto as vendas para o exterior o aumento foi de 61.697.718 toneladas em 1933 e 1939 e de 61.644.377 toneladas entre 1939 e 1940.

### 5.000 contos de combustíveis para a E. F. Noroeste

RIO, 16 (Do n.º correspondente) — O presidente da República autorizou o pedido que, em exposição de motivos, fez o ministro da Viação, sobre a aplicação da importância de 5.000 contos de réis na compra de combustíveis para o consumo da E. F. Noroeste do Era II.

A importância acima será retirada do próprio crédito de 6.700 contos de réis daquela ferrovia.

### O Japão é o melhor comprador de algodão

do Brasil, segundo comunica o chefe da Missão Econômica Brasileira ao ministro Salgado Filho

RIO, 16 (Do n.º correspondente) — O ministro Salgado Filho recebeu o seguinte telegrama:

"São Paulo — Tenho a honra de comunicar-vos na qualidade de chefe da Missão Econômica Brasileira que visito o Japão em 1936, que a exportação de algodão pelo porto de Santos, em 1940 para aquele destino, atingiu a 376.593 fardos, pesando 69.863.372 quilos brutos, maior que em 1939, quando alcançou 67.840.000 quilos. Coocorreu, dessa maneira, o Japão, novamente em primeiro lugar

### Exportação de cera de carnaúba pelo Estado de Piauí

Segundo comunicação transmitida ao ministro Fernando Costa, a exportação de cera de carnaúba pelo Estado do Piauí atingiu, em 1940, a 3.804.448 quilos, no valor comercial de 80.158.557\$800, contra 4.178.762 quilos, no valor de 51.774.449\$000 em igual período do ano anterior.

entre os compradores de algodão do sul do Brasil. Junctando-se ao embarque para o Japão os destinados às fabricas nipônicas localizadas em portos chineses, o movimento de 1940 atingiu a 111.127.917 quilos, contra 110.459.513 em 1939. Tomei a liberdade de comunicar-vos estes fatos porquanto o exto dessa exportação tão importante para a economia algodoeira nacional depende à vossa proficua atuação naquela missão. Saudações — (a) José Garibaldi Dantas, chefe do Serviço de Economia Rural".

**小麥 大麥**

を栽培される御希望の方へ!!

農務局より小麥、大麥種子の無料配布を致しますので本社の讀者諸賢の御便宜を圖り其の斡旋を致します

注文書は切手四百レース同封の上御申込になれば御送り致します

注文書へは植付の面積小麥若しくは大麥送り先の郵便等記入され農務局が本社へお送り下さればお送りします。

但し、指定の時期に植付けしない場合、全然植付けしなかつた際は、農務局の値段表通りに農務局に賠償しなればなりません。

詳細はお問ひ合せに御回答致します。

一月十四日

讀者諸賢

聖州新報社

ホステル エスタソン

マリヤ 藤野 豊次郎

電話二一七五八七

味の良い!

天下一品!!

カフエ エナジヤ

藤野 豊次郎

兒島寫眞館

電話二一七五八七

身心爽快に

なり一夜が

明ける思ひ

湯将中

店理代總

州のバスター

市アリマ

會商木潮