NOTICIAS DE S. PAULO

(Primeiro Diario Nipponico Publicado no Brasil)

(1) No. 1947 — 3a Feira, 12 de Setembro de 1939

聖市ベロ・ホリゾンチ街
發行所 聖州新報社
發行人 香山六郎
購讀料 一年六〇圓
廣告料 一段七二圓
郵函二七六五

NOTICIAS DE SÃO PAULO
Caixa, 2765 — Fone, 2-5655
S. Paulo — Brasil

Sr. Kobayashi
Salvão Bueno, 407

戰火は局部に止らず
ソ聯の動行が最大關心
伯林、羅馬、倫敦の思潮

（ベルリン八日同盟）江尻特派員發、東部戰線に於けるドイツ軍は開戰後僅か八日間にして敵首都ヴアルソヴイアの攻略に成功したが、この目覺ましい成果はドイツ軍の快速部隊制と旺盛な攻擊力と共にポーランド側策戰の無能を曝露したものである、即ちポーランド軍は絕對優勢のドイツに對し防禦體勢を取るべきを忘れ、反對に攻擊体勢を持して西部ポーゼン方面に相當大兵を送つた爲ドイツ軍に裏を掻かれ、ヴアルソヴイアを南北兩方面よりを喜ばぬ模樣と傳えられ、或攻擊されるに至つたのである はドイツ軍がポーランドを全滅しながらドイツ軍の攻擊が極めて敏速であつた爲、占領地域帶內は正規兵が尙多數取殘されゲリラ戰術に出でる模樣だが優勢なドイツ軍の前には敵すべくもなく或ひは潰滅し、或は降服することとなり、斯くてドイツ軍が今後敵第三段はヴアルソヴイアに親第二段は占領地の平定工作、第一段落はヴアルソヴイアの攻略に移る、何れにしても獨波戰爭の第一段落はヴアルソヴイア攻撃をもつて終つた譯である、英佛兩國に中立の忠告を行つたのはイタリーが再び平和解決提唱の機會を狙つて居る爲だとの說が傳つて居るが、一方ドイツはポーランドとの戰爭一段落後矛を轉じて英佛に挑戰すべく、英佛も近く前哨戰を終つて本格的の攻擊を開始するだらうとの見方も極め有力である、英佛が遂に獨英國側の戰意も此間にあつて起した以上問題は最早ポーランド問題だけでなく、ナチズムを歐洲から消滅せしめる爲であることより見てポーランド問題終了後、ドイツと和平解決する余地なしとの見方に十分の理由あり、從つて前記の樂觀說は余りに樂觀に過ぎるとの說が最も有力である 唯英佛とドイツとの今次の戰爭は先の大戰と異り華々しき戰鬪は當分行はれず最初から特久戰模樣となすだらうとの見方は如何なる論者も一致し居り從來國際戰からは說明出來ない新型戰爭となつたものと見て居る

（ロンドン八日同盟）英獨開戰以來今月十日迄丁度二週間に入つたが、此間ドイツ軍はポーランド外交界では下條特派員發、西部戰線の戰況が甚しく緩慢なため、英佛に敢戰なく又ドイツにも英佛と戰ふ意志なく、ドイツのポーランド征服完成及平和交渉の模樣が開始されるのでは無いかと見て居るがポーランド軍が再び平和解決提唱の機會を狙つて居る爲だとの說が傳つて居るが、一方ドイツはポーランドとの戰爭一段落後矛を轉じて居り從來國際戰からは說明出來ない新型戰爭となつたものと見て居る

（ロンドン八日同盟）英獨開戰以來今月十日迄丁度二週間に入つたが、此間ドイツ軍はポーランド外交界では一方ソ聯がドイツの東部進出を喜ばぬ模樣と傳えられ、或は降服することとなり、斯くてドイツ軍が今後敵第三段はヴアルソヴイアに親第二段は占領地の平定工作、第一段落はヴアルソヴイアの攻撃をもつて終つた譯である、英佛兩國に中立の忠告を行つたのはイタリーが再び平和解決提唱の機會を狙つて居る爲だとの說が傳つて居るが、一方ドイツはポーランドとの戰爭一段落後矛を轉じて居り從來國際戰からは說明出來ない新型戰爭となつたものと見て居る

獨の波蘭制壓に狼狽
ソ聯・西部國境へ兵集中
國境警備の名目で對戰準備

（モスコー九日同盟）獨波戰局が次第にポーランド東方に移動するにつれソ聯の出方が注目されてゐるが、九日ソ聯政府はタス通信社を通じ、初めて豫備兵召集の事實を發表し左の通り獨波戰爭が益々廣範且つ危險な樣相を帶びつゝあるに鑑み、ソ聯政府は國防强化のため數クラスの予備兵の部分的動員の措置を講じた、これら赤軍の予備兵召集はウクライナ、白ロシヤ、レニングラード、モスクワ、カリーニン及びオレルの各軍管區に於て實施された

（モスコー十日同盟）ソ聯政府は九日予備兵の一部召集を發表したが、九日モスクワの各譯は數千の予備兵の輸送でゴッタ返してる、各地から集つた兵隊はモスクワで列車を乘換えて西部國境に送られてる模樣である、モスクワ外交界では右予備兵召集は獨ソ不可侵條約にも拘らずソ聯がドイツ軍のソ波國境の進出を恐れる證左だとみられる、尙政府は豫備兵の召集と同時に食料品の徵發を開始したと傳へられ、歐洲戰爭の進展と共にソ聯の戰時體勢も漸次强化されんとしてる

地中海利權が最大眼目
平和維持を要望
伊太利政府最初の聲明

（ローマ十日同盟）歐洲大戰度につき種々憶說が行はれる勃發と共にイタリアは逸早くに至つたので十日イタリア政中立的態度を表明すると共に府はラジオ放送を以つて左の英佛獨波各國に呼びかけて事態の平和的解決に對する斡旋の勞を執つたが英佛兩國の參戰が決定し現に西部戰線に於て戰鬪開始をみるに至つたにも拘らずイタリアは尙中立を維持してるためイタリーの態

（ローマ十日同盟）歐洲大戰度につき種々憶說が行はれる勃發と共にイタリアは逸早くに至つたので十日イタリア政中立的態度を表明すると共に府はラジオ放送を以つて左の英佛獨波各國に呼びかけて事態の平和的解決に對する斡旋の勞を執つたが英佛兩國の參戰が決定し現に西部戰線に於て戰鬪開始をみるに至つたにも拘らずイタリアは尙中立を維持してるためイタリーの態

一、イタリアはベルサイユ條約修正要求をすでドイツの對ポーランド要求に對しては同情を禁じないしかし問題の平和的解決を希望し最後まで努力を惜まなかつた

一、イタリアの中立は國際的孤立を意味するものではない

一、イタリーの利害は地中海にありその平和維持に對しては絕大の關心をもつてゐる、ジブラルタルからボスポラスに到る海面こそイタリーの生命線である

一、イタリーはあらゆる場合に對應するため軍事的にも万全の準備を期すると共に國民福祉に對する努力を續けてゐる

國民は獨支持
積極的援助の兆候

（ニューヨーク十日同盟）歐洲戰の鍵を握るムッソリニ首相の態度については各方面で種々の憶測が行はれてゐるが、十日ニューヨークに達したAP通信ローマ電はイタリー新聞の論調が漸次對獨積極的支持に傾きつつある點を指摘し次の如く報じてゐる

ムッソリーニ首相は今後の方針について一切の沈默を守つてゐるがイタリヤ新聞の論調が漸次積極的ドイツ支持になつてきたことは極めて興味あるところであるすなはちイタリヤ新聞は一、ドイツ軍のポーランド進擊作戰の成功を口をきはめて賞讃してゐること

一、英佛兩國が何ら大規模の攻擊に轉ずることを種々指摘してその國防力を云々してゐること

ワルシヤワ奪還
波・獨壯烈な市街戰
各方面の戰果は波に不利

（ベオグラード十日同盟）ドイツ軍司令部午后一時發表によれば、バルソヴイアはまゞ陷落せず、シシオナゴフ兩方面に於て今尙激戰中の模樣である、（伯林十一日同盟）江尻特派員發）ドイツ軍一部キタアイヘルダ、ルブリン方面に北上中部のドイツ軍隊と相まつて一角に侵入したが、首都を死守するポーランドの猛反擊にあひ遂に市街戰となつた ポーランド軍は市內各道路に巨大な戰車壕を設けドイツ機械化部隊の進出を阻止する一方、各民間の屋上に陣地を構築し必死の抵抗を續け、バルソヴイア全市は一大要塞と化した 東部戰線の大勢は決したかの感が深い

（ベオグラード十日同盟）ドイツ軍司令部午后一時發表によれば、バルソヴイアはまゞ陷落せず、シシオナゴフ兩方面に於て今尙激戰中の模樣である、他方南方戰線で認した

一、機械化部隊は各地においてポーランド軍航空部隊の防禦線を突破しつつサンドヘルダ、ルブリン方面に北上中部のドイツ軍隊と相まつて一角に侵入したが、首都を死守するポーランドの猛反擊に押して、新くの如く各戰線に於てポーランド軍は負戰にあひ遂に市街戰となつた ポーランド軍は市內各道路に巨大な戰車壕を設けドイツ機械化部隊の進出を阻止する一方、各民間の屋上に陣地を構築助を開始した模樣であるが、此狀勢挽回は困難で、すでに殊にポズナニアを中心とする中

ルブリン危險

（ベルリン十日同盟）西部戰線、ポズナニ方面よりの南部戰線は一兩日來躍進を示しつつあり、先づポズニア地方においてはポーランド軍の主力が反擊體勢を示し戰局は膠着狀態を示して居たがロメズより日午後西南方より敵都ワルシヤワ（バアルソヴイア）に侵入せり

一、南部ポーランド方面においては機械化部隊はブイツスラ河支流ウイスロカ河を橫切りルズエスゴウ市を占領せり

一、ブイスラウ河東岸の攻擊線の猛進は特にすさまじく激戰占領の後要塞ロッザーを拔きその主隊はラドム、ツーオーレンを攻略してウイスラカの線に達し第二の首都ルブリンの攻略も目睫の間に迫つた

ポーランド側戰況發表

（ワルシヤワ九日同盟）ポーランド軍參謀本部は九日左の如く戰況を發表した

一、敵軍部隊はビスラ河の橋梁などを爆擊した

一、ワルシヤワ附近の各地並びワルシヤワ市街も敵機の爆擊を蒙つてゐるがわが軍の防空砲火及び戰鬪機は空軍部隊に多大の損害を與へた

一、わが陸軍部隊は敵機械化部隊の壓迫により八日にはロゲフ、ボトルコラ、トマショフ、ロザン、プルトスクの各地に於いて後退を余儀なくされた

英國機の白領侵犯
英國政府極力陳謝す

（ブルツヒル九日同盟）英國爆擊機のベルギー領空侵犯事件はその成行きが注目されてゐるが英政府は大いに狼狽、八日クライブ駐白耳義英大使としてベルギー政府に對し謝罪せしめたなほベルギー領內に不時着の英國爆擊機の乘組員五名は逮捕された

（ブルツヒル九日同盟）英國爆擊機のベルギー領空侵犯事件はその成行きが注目されてゐるが英政府は大いに狼狽、八日クライブ駐白耳義英大使としてベルギー政府に對し謝罪せしめたなほベルギー領內に不時着の英國爆擊機の乘組員五名は逮捕された

獨潛水艦群
英船爆沈を續行

（ロンドン十日同盟）英國情報省は十日附戰況公報に於てドイツ潛水艦の活躍狀況に關し左の如く發表した

獨逸潛水艦は遠隔の海上各所に於て活躍しつつありわが海軍は之に對し不斷の注意を拂ひ適宜對應手段を講じてその被害を最少限度に喰ひ止めんとして、獨逸潛水艦の活躍により十日ケネツク號、ウエンクレー號昨九日にはユニオンキヤスル汽船會社所有船オーシン號（二〇、四四五噸）及びモスハッチンソン汽船會社所屬貨物船クロス號（一一八〇噸）兩船も潛水艦の追跡をうけたが乘込員の沈着果敢な處置により幸ひにして虎口を脫し安全なるをえた

（ロンドン十一日同盟）英國潛水艦の活躍に對し種々攻擊を加へ多くの成果を得たるもその詳細は依然として止まず十日にはマクダバール號（八六四一噸）は擊沈、死者數名を出した又九日にはリオクラロ號（四〇八六噸）も獨乙潛水艦のために擊沈されたるも幸ひ乘組員はオランダ汽船により救助されアゾレス島に上陸した

伯林に敵國機
轟然鳴る防空警報

（ベルリン九日同盟）九日拂曉は九日拂曉、敵機は西北ドイツ領に姿を現はしたがドイツ側の夢を破られた防空警報にベルリン市民はいづれも地下高射砲のため、直ちに擊墜されたが、投彈せずして南西オラダ方面に逃入した、尙英國爆擊機一機はモヘイシコチツトらち一機も遂にベルリン市上空に姿を現はさなかつた この空襲につきDNB通信社は

（ベルリン九日同盟）九日拂曉、敵機は西北ドイツ領に姿を現はしたがドイツ側の夢を破られた防空警報にベルリン市民はいづれも地下高射砲のため、直ちに擊墜されたが、投彈せずして南西オラダ方面に逃入した、尙英國爆擊機一機はモヘイシコチツトらち一機も遂にベルリン市上空に姿を現はさなかつた この空襲につきDNB通信社コーバーステットを空爆した

カナダ、宣戰布告
十日政府より正式發布

（オタワ九日同盟）カナダ首相マッケンヂー、キング氏は九日の下院でカナダ政府に過般ジョージ六世陛下の御演說に對する奉答文が議會の協賛を得次第、直ちに對獨宣戰布告の手續きをとることとなるらうと聲明した

（オタワ十日同盟）カナダ政府は英帝國自治領各政府と歩調を合せ、愈よ對獨宣戰布告を行ふに決定、十日對獨宣戰布告文に對する英ジョージ六世の署名があつたので昨日（オタワ）に於て正式に對獨宣戰を布告した

米國政府
中立法改正か

（ハイドパーク【ニューヨーク州】十日同盟）ルーズヴエルト大統領は中立法改正のため近く特別議會を召集するに決したと傳へられるが十日大統領側近の某高官は特別議會召集に恐らく今週末發せられることとならうが議員はワシントンに參集する時日を約一週間見込んで議會の開會日は十月初旬とならうと語つた

チ元大統領へ
英首相返電

（ロンドン九日同盟）チエンバレン首相は去る四日元チエコ大統領ベネシュ博士からの激勵電を受せたに對し九日返電を發しチエコ民族の苦難は吾々の忘却し難いものである旨をのべた

英國、鳩を重視

（ロンドン七日H）英國は軍用鳩を始め總ての鳩の海外搬出を嚴禁し所有鳩の死傷の場合早刻届出を發令した

東亞青年團結成
强化大會開催

（東京十一日全盟）近衛文高君を會長に、緯新政府梁鴻志君を副會長として今年五月上海に誕生した興亞青年聯盟協會は、今回日本における第一擊として來る三十日午后六時から日比谷公會堂で東亞青年團結成强化大會を開催するが、當日は文高君をはじめ滿洲國、共和會、蒙疆自治政府、新民會、大民會及び各青年代表が壇に立ち、東亞新事態の認識を青年會を打つて一丸となり、東亞新秩序建設の礎石たらんとする新時代青年の覺悟について講演を行ふはず

初めての西部戰況
獨逸軍側發表

（ベルリン十日同盟）西部戰線における獨佛兩軍の衝突について獨佛兩軍が接觸したと左の如く發表した

西部戰線において戰端開始以來初めてフランス狙擊部隊が國境線を越へて侵入し來りジーグフリード線を距る相當距離の地點においてドイツ警戒線と接觸したその結果敵軍は多數の死者並に捕虜を遺棄して敗走したが、捕虜中には士官一名も含まれてゐる

フランス金融統制

（パリー十日同盟）フランス政府は戰時非常措置として十日金擊機一機はモヘイシコチツトをだした又九日にはリオクラロ號（四〇八六噸）も獨乙潛水艦のために擊沈されたるも幸ひ乘組員はオランダ汽船により救助されアゾレス島に上陸した

福田屋製菓工場
本店 福田鶴市
支店 ソロカバナ線バラグワスー驛 福田兼雄
分店 北パラナ州カンバラ驛 野口勝男
職人見習工募集

Dr. Alarico Franco Caiuby
ADVOGADO
Tsuguo Kishimoto
TRADUTOR PUBLICO
Escritorio - Rua José Bonifácio, 233
3º and. Tel. 2-1137 C. P. 1124 S. Paulo

岸本法律相談所
公證 岸本次男
顧問 ドクトル アラリコ・カイビー
聖市 ジョゼ・ボニファシオ二三三
三階 三一〇—三一二號
電話 二—一一三七
自宅 電話 二—九二二四七

診察 午前九時より
時間 午後五時まで
北大醫學士
今田求
サンス市
電話 一四三
郵函 二〇三

★刺の良く 味の良い！
ノロエステ線カフエランジア驛
山
印士山
醬油
藤澤豊次郎

中將湯
振出し藥中將湯は體の芯に效く
こんな症狀を芯から治したい人々へ
總代理店 サンパウロ州マリリヤ市 瀨木商店

聖州新報

第千九百四十七號

皇太子さま御歸り

一ケ月振りで初秋の帝都へ

（東京十一日同盟）皇太子殿下には七月二十二日以來、山の御殿日光田母澤御用邸に御滯在、御元氣な御日常を過されられて居たが、十一日御二ケ月振に還啓遊ばされる事となり、すが〳〵しい初秋の此日殿下には石川養育官以下を從へさせられ午前十時十六分御用邸御出門、同二十五分田母澤御發の特別列車にて午后一時半原宿驛に御着車、皇太后陛下の御使ひ西邑事務官の奉迎を受けさせられ、自動車にて御氣色麗はしく赤坂東宮假御所に還啓あそばされた、近く宮城に御參內、天皇皇后兩陛下の天機並びに御氣嬢もうかがはせられる御予定と承はる

☆　☆

政府の經濟政策大綱協議

企劃院にて第一回協議

生產力擴充、資金、輸出入の諸計畫

（東京十一日同盟）政府は歐洲戰爭並びに事變處理につき對策委員會を創設し國內經濟政策の大綱決定をあげ、全委員會に委任したが十一日午后一時半企劃院に於てその第一回會議を開催、會長武部企劃院次長、委員企劃院各部長、原對滿事務局長、鈴木興亞院總務部長その他委員出席、又幹事長から幹事會に於て設定せる審議原案を說明、之を附議して協議にはいれり

一、世界動亂の新事態に對處すべき物動計畫の再檢討

一、生產力擴充計畫資金計畫輸出入計畫等の遂行に伴ひ生ずべき國家總動員體制の全面的實施

の二項目を中心として審議した

來月一日から開く

東京―廣東空路

朝食を東京、夕食は廣東で

（東京七日同盟）十月一日から、南支との空のルートが開放され、料金は目下大日本航空會社と交渉中で案をねつてゐる格好が出來る、之は東京台北線が、大體台北から八十圓乃至九十圓、使用機は十四人乘のデーシー新潟機である、此ルートが開始されれば東京を午前七時に出發すると經由で台北線に乘換へ、臺北に午后五時半台北着、ふたたびここで乘換へて午后八時半頃南支ではじめて夕食をする譯である、臺北、廣東間は僅か三時間余で達し得出來る、大日本航空會社と交渉中で案をねつてゐる格好が出來る、之は東京台北線が、大體台北から八十圓乃至九十圓、使用機は十四人乘のデーシー新潟機である、此ルートが開始されれば東京を午前七時に出發すると經由で台北線に乘換へ、臺北に午后五時半台北着、ふたたびここで乘換へて午后八時半頃南支ではじめて夕食をする譯である、臺北、廣東間は僅か三時間余で達し得出來る、料金は目下大日本航空會社と交渉中で案をねつてゐる格好が出來る、之は東京台北線が、大體台北から八十圓乃至九十圓、使用機は十四人乘のデーシー新潟機である、此ルートが開始されれば東京を午前七時に出發すると經由で台北線に乘換へ、臺北に午后五時半台北着、ふたたびここで乘換へて午后八時半頃南支ではじめて夕食をする譯である、臺北、廣東

在巴里邦人一行

週間後故國へ發つ

（パリー十日同盟）パリー在住邦人は大戰勃發と共に小數の人を除き大部分は北ウジュネイ發の特別列車でパリー出發、ボルドーに向ふことになつた、一行は九日ボルドーに入港した郵船靖國丸に乘船、一週間後には故國へ向けてフランスを離れるはずである

援蔣勢力への僞裝

國府機構改組の內幕

重慶十六日のルーター電は國民政府軍事委員會の新たなる人事並に機構について報じてゐる、委員長蔣介石が國民政府組織法第四條に規定するところの「國民政府は宣戰、講和並びに條約を締結す」なる權限を有することになつたといふのは一に汪兆銘の和平運動延いては將來豫想されるところの汪を首班とする新中央政權と日本との講和といふやうな問題についてあらかじめこれが對抗のための一石を投じたものとして興味深く同時に抗戰為介石政權の內部がいかに汪兆銘運動に大きな衝擊をうけ狼狽してゐるかを察するに足ると思ふ、それと同時に蔣介石の戰時下における軍事上、政治上一切の大權を自己一身に掌握し、しかも軍事委員會の樞要の地位に依然として陳誠以下の腹心を集中してゐることは、その政治的統制力を益强化したものと宣傳部（部長陳果夫）運輸部（部長鹿鍾麟）參謀部（部長何應欽）各部から成るものであつた

新機構によると軍事委員會本部のほか作戰部、軍需部、軍員會の軍令部長を勤めたこと軍事訓練部、政治部、軍事諮問がある、何應欽は前の參謀部委員會、軍法部、人事部、海軍部、航空委員會、運輸部の部長白崇禧はそのまま前任を續けてゐる、陳誠は依然抗戰政治的部門を一手に荷つてゐる、軍事委員會政治部長の職にある、軍事委員會政治部こそは蔣介石を思想的中心として抗戰の指導に當るであらうが、陳誠と共產黨との聯繫に於て蔣政權の今後の動向は一遍りでもることができるといへよう、國民政府の他の軍事的指導機關たる國防委員會がある、この會議は蔣介石を委員長とし國民政府の五院の長、外交部長、軍部の大本營參謀長ならびに中央黨部の常務委員から成るものであるが軍、政、黨三方面の各最高幹部を網羅しこの三者の聯絡を緊密ならしめ、戰時體制に即應せんとしたものであるが、同時にこれは國民黨の絕對的指導下に長期抗戰を繼續せんとするものであること並に共產黨の勢力はますます增大したものでないことを對內的並に國際的に明瞭に示したものである、重慶政權の抗戰能力の低下並に抗日戰線に對して僞裝したものであるこの活動は一層熾烈を加へて來ることはいふ迄もない事である

國民政府軍事委員會は將介石の抗戰大本營である軍事委員會は事變前から南京にあつたが、これを事變後一切の軍事的指導運用の機關としたのだ

從來の組織では委員長將介石のもとに軍事訓練部（部長陳誠）運輸部（部長陳果夫）運輸部（部長何應欽）たところ實質的に何等の價値もないことはいふまでもなく陳誠によつてとられてゐるこれは軍事各派首領を軍事委員會委員に祭りこんだもので、前の海軍部長陳紹寬の顏をたてるためにやつたに過ぎないでありこれは蔣介石の抗戰大本營である軍事委員會委員第三廳といはれるものは蘭衣社、CC團等の秘密部員二千名を擁し和平派に對し假借なき彈壓と抗戰の徹底的主張を中心として國民政府部內に絕大の權力を誇つてゐるものである

共產黨との聯絡は主として陳誠によつてとられてゐるといはれるがその抗戰理論並に宣傳は甚だしく共產黨臭味をもつものである、重慶政權の抗戰能力の低下並に抗日戰線に對して僞裝したものであるこの活動は一層熾烈を加へて來る

今日、二百廿日

日本は穩かです

（東京十一日同盟）明日は二百十日だが昨夜から今朝にかけ東海道、關東一帶を潤ほした慈雨も今日はカラリと晴れ日中は南風が吹いてかなり暑い朝晩の涼しさはさすがに秋來るの感が深く七月以來幾度か颱風襲來の氣勢を示したが何れも途中で崩れてつひに不氣味さを感じさせたが中央氣象台では二百十日の危日は平穩無事でこの分では申分のない實りの秋にはいるのだと太鼓判を捺した

日滿支航空路に偉觀

微風型五機就航

（東京八日同盟）日滿支の航空交通が愈々繁激となり使用機が大量に必要となつたので大日本航空會社では航空局と協議の結果、純國產の優秀旅客機をどしどし製作し日滿支の空を調產機で埋める大方針を決定先に最近竣工した微風級五機を近日中に出航せしめることになつた、一方ダグラスD・C二型以上の客席とスピードを有する國產ダグラスともいふべき優秀機を製作すべく東重工業に發注十月中旬にはその一機が出來年內に五機が製作される豫定で微風級五機と合せて十機の優秀機が定期航空に華々しく就航することとなつた

了度夕飯時に早くも廣東に着き晩飯は廣東料理で舌づつみが打てるといふものである

特設教員養成所

（東京十一日同盟）東京女高師內の特設中等教員養成所、東京高師內の傷痍軍人中等教員養成所を始め教壇に新生を求める戰傷軍人や名譽の寡婦の爲新たに特設された東京、岐阜、兵庫縣明石、仙台、廣島縣三原、熊本の各府縣立女子師範內特設小學校教員養成所並びに奈良女高師內保育養成所開所式は十一日朝一齊に擧行され、男女合計百七十四名の選ばれた養成所生は希望にかがやく新生活のスタートを切つた

お客を乘せて

東京―バラオ

（東京八日同盟）東京と南洋、バラオ間の空料金は東京、サイパン間（十時間）二百二十五円、サイパ才間（七時間）百四十円で全航程四千八百八十粁を七時間で翔破することになつてゐる

河西式四發二十二人乘の國產機とよぶことなつた。使用機は大飛行艇で時速二百八十粁、

苗木及種子

栗苗　薄荷苗
ウド苗　フキ苗
茗荷苗
其他優良苗木、種物各種

耕農園

Caixa Postal, 3862
R. Pedroso de Moraes, 791
(Pinheiros) S. Paulo

謹告

各位益々御清祥の段奉大賀候弊所製造「下矢式プランタ機」は精密特種なる構造と正確無比なる播種能力を認められ伯國當局より專賣特許番号「第二五三三九號」を以て製造權を保證致され農家各位より絕大なる御信用を博して居り候處最近アラクアラ線カタンヂーバ驛 FABRICANTES. IRVÁOS STRACKS 工場より主要機關部を模造し全線附近一帶の商店農家へ賣渡して居り、一見弊工場製と同一に相見へ候、弊工場と何等關係此無く且つ機能に於て格段の相異此有候間御買入に際し十分御注意相成度此段謹告位候

下矢式特許プランタ機製造元
下矢鐵工所
ノロエステ線　リンス市

各位樣

電話3884
カンピーナス
ピースタアヂルア街四二二
ナガト旅館
長戸仁

X光線
大手術
Dr. LAURO
Lins - L. Noroeste
リンス市
ルイス・ガーマ街六一一
肺腎臟、心臟、胃腸病の優秀なる診斷器を具備しております
ドクトール
ラウロ
日本人の通譯が居ります

ドンベドロ
セグンド病院
外科內婦人科
ドクトール
竹下貞一
自宅タバチンガーラ街五四八
電話二一八九九番
診療時間 午前八時 午后 自宅病棟

Dr. H. MAURANO

★急告
アルフレード
至急師宅せよ、一回傷心してゐる
アシス
鹽見

Dr. Raul Jansen Ferreira
— Medico - Operador —
X光線（三十〻）
胃腸病、婦人病、尿道病手術、レントゲンフキルム
ドトール
ラウル
ジヤンセン
フエレイラ
聖市キタンダ街一六二
三階六—號室
電話二一六四八七（九）

プロミッソン

歯科醫　柴田一明

製良苗木類一切
新田果樹園
ノロエステ線グワイサラ驛西三
リンス街道グワイサ驛前

カーザ東山
CASA TOZAN, LTDA.
Matriz: Praça Mauá, 25 - C. P. 911 ..... SANTOS
サンパウロ支店
R. Florencio de Abreu, 74/76, C.P. 528-S. PAULO
聖市取次所
Rua Conde do Pinhal, 120 ..... S. PAULO
リンス支店
Av. Voluntario Rosarino Silva, 147 C.P.11 LINS
マリリア支店
Rua 9 de Julho, 1277, C. P. 74 ..... MARILIA
プロミッソン支店
Rua Julio Prestes, 1057, C.P. 16 ..... PROMISSÃO
リオ駐在員
Av. Rio Branco, 69/77, C.P. 3342 RIO DE JANEIRO
$$$$$
東山銀行
CASA BANCARIA TOZAN, LIMITADA
Matriz - Santos, Filiaes - São Pau'o, Lins e Marilia

國防献金芳名錄

昭和十四年八月

トレスパラス中央區在住者

トレスパラス中央區青年團

▼中央區在住者
貳百拾錢　池田豐三郎
壹百錢　森本太平
五拾錢　中瀨奉次郎　辻本正郎　中村純一　同　同　同

第八回全伯陸上競技大會

壯烈極りなき陶酔境
パ軍連覇の偉業成る
燦く成果收めて陸競大會終幕

見よこの成果

伯在邦人スポーツ界に燦としかがやく金字塔　第八回全伯陸上競技會終日は去る十日絶好の天候に惠まれてチエテ競技場熱戰の火蓋を切つた　選ばれた七地方の精鋭の闘志はち切れんばかりに張り詰り今日の白熱戰を見んと集つた觀衆は大會未曾有の人出を呈して優に二千を超え、さしものチエテ競技場スタンドを埋め盡すの盛況を見せた——午後一時百六十余名の各チーム選手は大會役員を先頭に壯快なマーチの奏樂の裡にトラックを一周場内中央に整列した

この日我等が南部選手はオリンピック大會參加日本チームのユニフォームに身を堅めこれに參列し七チームの先頭に立つて共に場内を一周した、先づ坂根總領事の挨拶あつて后アナウンサーは南部忠平氏を觀衆に紹介し南部氏は一場の挨拶をなした

私は本日この榮譽ある大會を見せて戴き、ことの出來ますのは總生涯得忘れぬ感激であります　コロニヤ選手諸君が鍬をとる余暇、競技に精進され、かかる偉上製展されたる事に對しては只感嘆の外はありません、尚今后とも努力なさらる樣希望致します。又私が當伯國參りまして以來皆樣のお示し下さつた御厚情に對し吳れぐれも感謝感激致します

かくて觀衆一拍手歡呼の裡に入場式を終了し百米決勝に依り競技は開始された

各チーム得點表

パウリスタ	一五四點
ノロエステ	一〇七點
聖市近郊	八一點
聖西聯合	四五點
ソロカバナ	一六點
南聖	九點
北パラナ	四點

第一日試合經過

トラック

百米決勝
一、木村（パ）一一秒五
二、島田（聖近）三、野瀬（パ）四、林（ノ）五、池田（パ）六、田中（ノ）
木村、島田他を二米離して物凄くせり合つたが木村ラストスパートで物凄く二着を二米離して勝つタイムはスタートが悪しきための不調

一百米決勝
一、木村（パ）一一秒五
二、峯（聖近）三、池田（パ）四、林（ノ）五、野瀬（パ）六、日野（ノ）
峰スタート悪く懸命に追ふが木村力走してよせつけず、尚從來の記錄は峯の二三秒五である

四百米決勝
一、峯（聖近）五一秒五　邦人並大會新記錄
二、池田（パ）大會新記錄
田中（パ）四、桑原（ノ）
五、黑本（聖西）六、大戸（ノ）
峰、池田の順でラスト・ストレッチに入つたが其のラストスパート・物すごく峯は自己の五一秒八を破る新記錄。池田は大會新記錄にゴールに飛込む、尚田中、桑原と胸一つの差で勝つ

八百米決勝
一、田中（パ）二分六秒四　邦人並大會新記錄
二、淺岡（パ）三、平田（聖西）四、根布谷（ノ）五、黑本（聖西）六、佐藤（聖近）
田中淺岡黑本　順序で進んだが二週半ばで平田、根布谷力走して三、四位、ラストスレッチで各走者力走、遂に田中淺岡のラストスパートでパ軍一、二位を占める。因みに前記錄は相川の二分八秒二である

千五百米
一、淺岡（パ）四分二五秒七（大會新）二、杉浦（ノ）三、石田（ノ）四、板月（聖西）五、山下（全）六、平田（全）
ノロエステ三者先頭となつて三周迄進んだが其の後淺岡他を壓し斷然出て遂に一着尚新進聖西軍板月今後の活躍は大いに期待されるものである

一万米決勝
一、小田（ソ）二四分二一秒一　邦人並大會新記錄
二、上杉（ノ）三、山下（聖西）四、竹島（ノ）五、福岡（聖近）六、鈴木（ノ）
上杉、山下、小田の順序で進んだが二週目より上杉、小田は山下をひき離し最後二周となるや小田斷然ピッチをあげて上杉を離し堂々邦人最高記錄を作る從來の記錄は同じく小田（兄）の三五分一八秒六

百十米障碍決勝
一、島田（聖近）一六秒六
二、木南（パ）三、神田（聖近）四、安田（ノ）五、西丸（パ）六、古川（ノ）
昨年度大會迄は島田約一ハードを拔いてゐたが本年は木南、神田、安田等これに肉迫

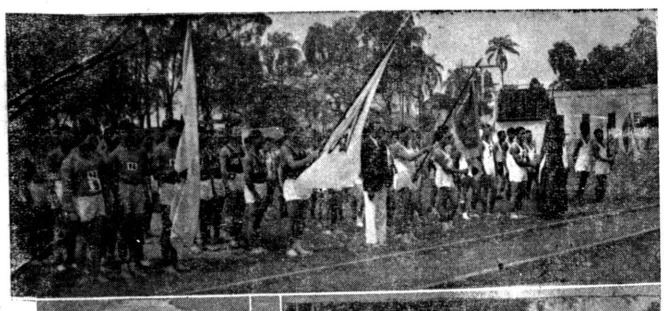

フイールド

三段跳
藤澤（聖近）一三米六八
大會新記錄
二、松原（パ）一三米六〇
三、越智（パ）一三米四三、四、宮田（聖西）一三米三〇、五、牧野（パ）一三米一六、六、有森（ノ）一三米〇四

棒高飛
一、石田（聖近）三米六〇
二、有馬（ノ）三米六〇
三、池森（聖）三米五〇
四、藤田（パ）三米二〇
五、永瀬（聖）三米二〇
六、足立（ノ）三米二〇

槍投
一、牧野（パ）五二米三三
二、村崎（パ）五一米〇九
三、玉置（ノ）五〇米九一
四、石田（聖）四九米五二
五、沖山（ノ）四九米二七
六、奥山（聖西）四七米五三

（寫眞は三段跳優勝者表彰式）

砲丸
一、森本（ノ）三五米二八
二、牧野（パ）三三米九四
三、玉置（ノ）三三米四五
四、牧野弟（パ）三一米七二
五、石丸（聖）三一米〇五
六、巽（聖西）三〇米六二

かくて午後五時、光輝ある全伯陸上競技大會は千六百米走を最后として無事終了したがトラックに於ては邦人最高記錄五種目、大會新記錄三種目フキールドに於ては邦人最高記錄二種目、對記錄一種目の未曾有の成果を收めコロニヤ陸上軍の威力を遺憾なく發揮した、なほ總得點に於てはパウリスタ軍百五十四點を獲得して二位のノロエステ軍を四十七點引きはなし燦く連覇の偉業を樹立して見事月桂樹の大旆を獲得した

（寫眞說明）上、南部選手を中心にして入場式、下左棒高の池森選手に熱心にコーチする南部さん、下右上、第一日走高に驚異的記錄を作つた越智君、左より二人目、有森君（左端）永安（右端）と南部氏

圖下、二百に邦人最高記錄をつくつた木村君（パ）中央、左峯君、右池田君

しこの競技の進歩を如實に物語つた、尚三年連覇の島田君は遂に堆木正雄支店長賞を永久獲得した

十六百米走
一、パウリスタチーム
木村、木南、田中、池田

聖近第二走者島田よく頑張つて二位に喰ひ込みラスト峯パ軍の池田に追つかとみたが成らず惜敗

二、聖近、三、ノロエステ四、聖西聯合、五、南聖六、ソロカバナ

全伯大會後の感想を
南部さんに聞く

ディションに持つて行くといふ事を忘れてはなりません。苦情はこの位でこれから日伯對抗まで迄充分注意して コーチする積りですが走高の越智君の記錄、玉置君の砲丸の記錄は大したものです、玉置君などは必ず十四米台の選手になりますが越智君などもこれからパーを二米位にして練習を精む必要があると思ひます、さうしないと七十や八十でいくらやつて居てものびないものです

の棒高でも氣付いた事ですが同君の樣に三米八十を充分に飛び得る自信のあるものでも三米三〇位から飛んで行かねばなりません、三米五〇迄パスしたと云ふ事は本大會で三米六〇しか飛べなかつた原因だらうと思ひます、又走高で自分の順の來るまでつつ立つて待つて居る選手を見受けましたが是非座つて充分休息し飛ぶ前に少し走つてから飛ぶといふ工合に常に競技の瞬間、自分の体を最上のコ

勝利の將、牧野君
兵を談る

遠はの偉業を樹てたパウリスタ軍の主將牧野君は戰ひも終へて重荷を降ろし戰友石田君、藤澤君等とこの方は余り上手でないゴルフ球に興じて居た出來ないのです。又短距離等でも一時間程前に一度全距離を全力で走つて見る、それからゆつくり三四十分休息して競技に出るといふ風に競技前のウオーミングアップが輕視されて居る樣見受けられました。石田君

勝利の感想をたくさんの方等に振り方等とか足の踏切り方等教へられる選手も大會前に充分自信を持つて居たのでこれも勝因の大なるものと云はねばなりません

越智君の走高は大きな收獲でした、練習では八十二位を飛んで居たのですが大會では八十五はとべると自分でも云つて居りました、そ

ウドン製造機に付き知りたき方は
貿易斡旋所へ申出でられたし
Praça Antonio Prado 9 Banco de S. Paulo, 13 and.
São PAULO

筑前琵琶の獨奏會開催

在伯邦人間に筑琵琶の普及を計らんとの希望を持つて昭和十年に渡伯した東旭洋氏はこの程モヂアナに於ける義務就耕を終へて出聖したが來る十六日午後七時より日本倶樂部に於て第一回の演奏會を開くこととなつた

因みに同氏の略歷は十五歳にて斯道の大家柴田旭道師の門に入り研鑽六年、大正十五年には早くも教師となり昭和九年遂に總傳を許されて斯道の最高峯に列すると云ふ天才的名人である

（寫眞は同氏）

ホテル エスタツオン
サンタ・ツーザ郵便電話十八番
澤尾啓三

Dr. Zephirino do Amaral
MEDICO — OPERADOR
8, Quintino Bocayuva, 36 Phone 2-1602 S. Paulo
聖市サンタクーザ病院長外科、内科、サンタリツタ病院内科部長
專門 一般外科手術 婦人病 泌尿器
ドトール ゼフイリノ・ド・アマラル
診察時間 午後二時半五時
聖市キンチーノ・ボカユーバ街三番
電話二一一六〇二

HOTEL AVENIDA
Avenida Rio Branco, 152-162 - Teg. AVENIDA Tel 22-9800
RIO DE JANEIRO
聖市サンタクーザ病院長外科、内科、サンタリツタ病院の人達の中央で經濟的な旅客を收容する位置にあります　百五十人の旅客が備設の宿泊料は廿五圓十五圓十三圓（食付）
御座いますに居りますから御用達に便利な電話設備あります
各部屋には水道、電燈の設備あります

★求人
少年壹名
少女壹名
（年齢十七歳まで、邊勤者を好む）
身体强健、グルポ卒業程度、商賣に志望の者
聖市 コンセレイロ フルタート街八五
パールレオン

工場指定
絹織物工場
大阪屋旅館
パストス市街地

灌漑用
モツトール 四馬力 ガソリン 獨逸製
ポンプ 四千米の高き迄 同
▽賣廣し
詳細は モチヂダス・クルーゼス産業組合
手塚生

果樹苗
聖市公務省專用 聖州農務省專用
中央線モヂ駅郵西三四番
聖市郵西聯合

MARSAN
醤油 マルサン
醤油 マルサン
MOLHO JAPONEZ

マルサン醤油發賣
▽營養價値百パーセント
▽美味天下一品
▽內地一流の醤油より美味いこの
▽好評を頂いて居ります

宣傳の爲め今月中に限り一リツトル三ミル賣りを特價の二ミル二百レースで小賣り致します。是非奮つて御試用願ひます
尚御家庭用に美麗な甘リツトル入りの樽も用意して居ります

聖市 **伊藤商會**
イルマン・シンプリシアナ街七八番
電話 二・八七八四
郵函 三一三二

NOTICIAS DE S. PAULO
(Primeiro Diario Nipponico Publicado no Brasil)
No. 1.947
3a Feira, 12 de Setembro de 1939 (4)

Noticias de S. Paulo
(Primeiro Diario Nipponico Publicado no Brasil)
DARIO P. ALMEIDA
DIRETOR
ROCRO KUWYAMA
PROPRIETARIO
Caixa Postal, 2765
Telephone 2-5655
R. Conde de S. Joaquim, 13
SÃO PAULO – BRASIL
ASSIGNATURAS
Anno - - - - - 60$000
Semestre - - - 30$000
Numero do dia - - $500
Exterior, anno - 120$000

短篇

入植の頃

川上桂秋

其の一

二月の太陽は開拓してまだ二年目の焼灰の多い道に焼付く様に照り注いでゐる

美津子はこの数日來、良人治吉が病氣のため看護に忙がしく途に出ることもなくて過ぎてゐた為久しぶりに太陽の下を歩るいてゐると若く美しい頬はカッカッともえるように暑くてたまらなかつた

それをさけようとレンソを日影の多い様にかぶり、その上に麥藁帽子を被る、そして兩手に提げたトマカフェを重さうに畑に運ぶのだつた

良人治吉が病床に臥してよりもう二十日になるので唯夫婦だけで働らいてゐる彼女の家はだん〳〵仕事が遅れて行くのであつた。見かねた植民地の人達は共同作業だと云つて草取を一回してくれた

そして今日は心切にももう刈り頃の稻を刈りにきてくれてゐるので昼食を持つて行つてお禮の挨拶もしなければとあれやこれやと飼をさがしながら歩く美津子だつた

もうどこをみても刈り頃の稻ばかりである、一昨年入植してより二回目の農產物は皆よくできて豊年を想わせるに充分である

昨年の大霜は山間であつたせいか他地方よりは大霜であつたが珈琲はまだコーパの中にゐるので、大きいのがちよい〳〵被害をうけただけで大難は逃れたのであつた

米の安價と今年ころから珈琲植付の制限令が發布されるだらうと噂されてゐるのでこの植民地は少數家族であるのがそんな關係で急激な發展はないだらうといふ人がある程靜かな部落だつた

皆はこの人達だけでもよい平和に安樂に暮したらと思ふのである

美津子の夫治吉はこの地に十域の土地を購入し獨身でゐるのに第一回入植者として最初の斧を入れたのである

第一回入植者は十家族程でありつて區切りよく割られたロッテにやや一列に家なみを揃せてゐる

こんな不便な地に大なる危險と大なる犧牲をはらひ大なる覺悟をもつて入植したこの人達はどんなに大きな苦難を胸隱をかけようかと思へばはやく十年の感謝と村人の隔意ない隣人愛との一番最大の表れである相互扶助をもつて今日の手傳が發揮されたのである

それでも美津子はどんなに感謝しても尽きない思ひである、どんなに云つて御禮の言葉をかけようかと思へばはやく十年の感謝と村人の隔意ない隣人愛との一番最大の表れである相互扶助をもつて今日の手傳が發揮されたのである

それでも美津子はどんなに感謝しても尽きない思ひである、どんなに云つて御禮の言葉をかけようかと思へばはやく十年の感謝と村人の隔意ない隣人愛との一番最大の表れである相互扶助をもつて今日の手傳が發揮されたのである

それでも美津子はどんなに感謝しても尽きない思ひである、どんなに云つて御禮の言葉をかけようかと思へばはやく十年の感謝と村人の隔意ない隣人愛との一番最大の表れである相互扶助をもつて今日の手傳が發揮されたのである

それでも美津子はどんなに感謝しても尽きない思ひである、どんなに云つて御禮の言葉をかけようかと思へばはやく十年の感謝と村人の隔意ない隣人愛との一番最大の表れである相互扶助をもつて今日の手傳が發揮されたのである

皆はこの人達だけでもよい平和に安樂に暮したらと思ふのである

昨年の八月であつた。こんな人達はどんなに大きな苦難を

居常雜吟

(五) 花瀬群濤

八月の朝の霧吹く高原の風は五尺に剛く中るも
手を振りて踊るやうなる影ながき
丘の道ゆく夕陽の人
安らなるこゝろに見れば伯剌西爾
は國よ殊に人のうれしき
喜悅はたましひ燃ゆる瞳にも將た水いろの草の花
にも
朋らかにわれ今日を在りさゝやかの雲に來む日の
雨愚はなく
矢を空に放ちて雲を逐ひにけるゴウルの人の稚な
きこゝろ
持ちがたき物を欲りして生きの身は呼吸ある限り
思ひわづらふ
よろづ代のなげきの涙あつまりて和田つ海とこそ
なりにけりしも
いつぱいに入り日を受けて空に立つ墓標のごとき
白き建物
天つちのわが栖ひこゝを阻まざるいと大いなるよ
ろこびに生く

川間の淋しい奥地に嫁いでくるのは何だか恐ろしい様であつた、それは死んだ様な氣もちでさへあつた

それからやうやく十ヶ月が過ぎた許であるのに別れやうとても別れられない十年もつれそつた嫌な愛情の細かさを知りどんな事があつても堅く手を握り行くことのできる強い覺悟を誓ひうるこのころだつた

この良人ある限りどんな難儀も苦難の笑ひ聲を立て初めた

日本でよく村の世話などしてゐたといふMさんがポリンニヤを食べ乍ら

「どうです、皆さん。治吉さんが病床に呻吟するのであるかも日ころの感謝と村人の隔意ない隣人愛との一番最大の表れである相互扶助をもつて今日の手傳が發揮されたのである

それでも美津子はどんなに感謝しても尽きない思ひである、どんなに云つて御禮の言葉をかけようかと思へばはやく十年の感謝と村人の隔意ない隣人愛との一番最大の表れである相互扶助をもつて今日の手傳が發揮されたのである

それでも美津子はどんなに感謝しても尽きない思ひである、どんなに云つて御禮の言葉をかけようかと思へばはやく十年の感謝と村人の隔意ない隣人愛との一番最大の表れである相互扶助をもつて今日の手傳が發揮されたのである

それでも美津子はどんなに感謝しても尽きない思ひである、どんなに云つて御禮の言葉をかけようかと思へばはやく十年の感謝と村人の隔意ない隣人愛との一番最大の表れである相互扶助をもつて今日の手傳が發揮されたのである

それでも美津子はどんなに感謝しても尽きない思ひである、どんなに云つて御禮の言葉をかけようかと思へばはやく十年の感謝と村人の隔意ない隣人愛との一番最大の表れである相互扶助をもつて今日の手傳が發揮されたのである

それでも美津子はどんなに感謝しても尽きない思ひである、どんなに云つて御禮の言葉をかけようかと思へばはやく十年の感謝と村人の隔意ない隣人愛との一番最大の表れである相互扶助をもつて今日の手傳が發揮されたのである

それでも美津子はどんなに感謝しても尽きない思ひである、どんなに云つて御禮の言葉をかけようかと思へばはやく十年の感謝と村人の隔意ない隣人愛との一番最大の表れである相互扶助をもつて今日の手傳が發揮されたのである

それでも美津子はどんなに感謝しても尽きない思ひである、どんなに云つて御禮の言葉をかけようかと思へばはやく十年の感謝と村人の隔意ない隣人愛との一番最大の表れである相互扶助をもつて今日の手傳が發揮されたのである

それでも美津子はどんなに感謝しても尽きない思ひである、どんなに云つて御禮の言葉をかけようかと思へばはやく十年の感謝と村人の隔意ない隣人愛との一番最大の表れである相互扶助をもつて今日の手傳が發揮されたのである

それでも美津子はどんなに感謝しても尽きない思ひである、どんなに云つて御禮の言葉をかけようかと思へばはやく十年の感謝と村人の隔意ない隣人愛との一番最大の表れである相互扶助をもつて今日の手傳が發揮されたのである

それでも美津子はどんなに感謝しても尽きない思ひである、どんなに云つて御禮の言葉をかけようかと思へばはやく十年の感謝と村人の隔意ない隣人愛との一番最大の表れである相互扶助をもつて今日の手傳が發揮されたのである

それでも美津子はどんなに感謝しても尽きない思ひである、どんなに云つて御禮の言葉をかけようかと思へばはやく十年の感謝と村人の隔意ない隣人愛との一番最大の表れである相互扶助をもつて今日の手傳が發揮されたのである

それでも美津子はどんなに感謝しても尽きない思ひである、どんなに云つて御禮の言葉をかけようかと思へばはやく十年の感謝と村人の隔意ない隣人愛との一番最大の表れである相互扶助をもつて今日の手傳が發揮されたのである

それでも美津子はどんなに感謝しても尽きない思ひである、どんなに云つて御禮の言葉をかけようかと思へばはやく十年の感謝と村人の隔意ない隣人愛との一番最大の表れである相互扶助をもつて今日の手傳が發揮されたのである

それでも美津子はどんなに感謝しても尽きない思ひである、どんなに云つて御禮の言葉をかけようかと思へばはやく十年の感謝と村人の隔意ない隣人愛との一番最大の表れである相互扶助をもつて今日の手傳が發揮されたのである

それでも美津子はどんなに感謝しても尽きない思ひである、どんなに云つて御禮の言葉をかけようかと思へばはやく十年の感謝と村人の隔意ない隣人愛との一番最大の表れである相互扶助をもつて今日の手傳が發揮されたのである

それでも美津子はどんなに感謝しても尽きない思ひである、どんなに云つて御禮の言葉をかけようかと思へばはやく十年の感謝と村人の隔意ない隣人愛との一番最大の表れである相互扶助をもつて今日の手傳が發揮されたのである

それでも美津子はどんなに感謝しても尽きない思ひである、どんなに云つて御禮の言葉をかけようかと思へばはやく十年の感謝と村人の隔意ない隣人愛との一番最大の表れである相互扶助をもつて今日の手傳が發揮されたのである

それでも美津子はどんなに感謝しても尽きない思ひである、どんなに云つて御禮の言葉をかけようかと思へばはやく十年の感謝と村人の隔意ない隣人愛との一番最大の表れである相互扶助をもつて今日の手傳が發揮されたのである

それでも美津子はどんなに感謝しても尽きない思ひである、どんなに云つて御禮の言葉をかけようかと思へばはやく十年の感謝と村人の隔意ない隣人愛との一番最大の表れである相互扶助をもつて今日の手傳が發揮されたのである

それでも美津子はどんなに感謝しても尽きない思ひである、どんなに云つて御禮の言葉をかけようかと思へばはやく十年の感謝と村人の隔意ない隣人愛との一番最大の表れである相互扶助をもつて今日の手傳が發揮されたのである

それでも美津子はどんなに感謝しても尽きない思ひである、どんなに云つて御禮の言葉をかけようかと思へばはやく十年の感謝と村人の隔意ない隣人愛との一番最大の表れである相互扶助をもつて今日の手傳が發揮されたのである

それでも美津子はどんなに感謝しても尽きない思ひである、どんなに云つて御禮の言葉をかけようかと思へばはやく十年の感謝と村人の隔意ない隣人愛との一番最大の表れである相互扶助をもつて今日の手傳が發揮されたのである

それでも美津子はどんなに感謝しても尽きない思ひである、どんなに云つて御禮の言葉をかけようかと思へばはやく十年の感謝と村人の隔意ない隣人愛との一番最大の表れである相互扶助をもつて今日の手傳が發揮されたのである

それでも美津子はどんなに感謝しても尽きない思ひである、どんなに云つて御禮の言葉をかけようかと思へばはやく十年の感謝と村人の隔意ない隣人愛との一番最大の表れである相互扶助をもつて今日の手傳が發揮されたのである

それでも美津子はどんなに感謝しても尽きない思ひである、どんなに云つて御禮の言葉をかけようかと思へばはやく十年の感謝と村人の隔意ない隣人愛との一番最大の表れである相互扶助をもつて今日の手傳が發揮されたのである

それでも美津子はどんなに感謝しても尽きない思ひである、どんなに云つて御禮の言葉をかけようかと思へばはやく十年の感謝と村人の隔意ない隣人愛との一番最大の表れである相互扶助をもつて今日の手傳が發揮されたのである

それでも美津子はどんなに感謝しても尽きない思ひである、どんなに云つて御禮の言葉をかけようかと思へばはやく十年の感謝と村人の隔意ない隣人愛との一番最大の表れである相互扶助をもつて今日の手傳が發揮されたのである

それでも美津子はどんなに感謝しても尽きない思ひである、どんなに云つて御禮の言葉をかけようかと思へばはやく十年の感謝と村人の隔意ない隣人愛との一番最大の表れである相互扶助をもつて今日の手傳が發揮されたのである

それでも美津子はどんなに感謝しても尽きない思ひである、どんなに云つて御禮の言葉をかけようかと思へばはやく十年の感謝と村人の隔意ない隣人愛との一番最大の表れである相互扶助をもつて今日の手傳が發揮されたのである

それでも美津子はどんなに感謝しても尽きない思ひである、どんなに云つて御禮の言葉をかけようかと思へばはやく十年の感謝と村人の隔意ない隣人愛との一番最大の表れである相互扶助をもつて今日の手傳が發揮されたのである

それでも美津子はどんなに感謝しても尽きない思ひである、どんなに云つて御禮の言葉をかけようかと思へばはやく十年の感謝と村人の隔意ない隣人愛との一番最大の表れである相互扶助をもつて今日の手傳が發揮されたのである

それでも美津子はどんなに感謝しても尽きない思ひである、どんなに云つて御禮の言葉をかけようかと思へばはやく十年の感謝と村人の隔意ない隣人愛との一番最大の表れである相互扶助をもつて今日の手傳が發揮されたのである

それでも美津子はどんなに感謝しても尽きない思ひである、どんなに云つて御禮の言葉をかけようかと思へばはやく十年の感謝と村人の隔意ない隣人愛との一番最大の表れである相互扶助をもつて今日の手傳が發揮されたのである

それでも美津子はどんなに感謝しても尽きない思ひである、どんなに云つて御禮の言葉をかけようかと思へばはやく十年の感謝と村人の隔意ない隣人愛との一番最大の表れである相互扶助をもつて今日の手傳が發揮されたのである

それでも美津子はどんなに感謝しても尽きない思ひである、どんなに云つて御禮の言葉をかけようかと思へばはやく十年の感謝と村人の隔意ない隣人愛との一番最大の表れである相互扶助をもつて今日の手傳が發揮されたのである

それでも美津子はどんなに感謝しても尽きない思ひである、どんなに云つて御禮の言葉をかけようかと思へばはやく十年の感謝と村人の隔意ない隣人愛との一番最大の表れである相互扶助をもつて今日の手傳が發揮されたのである

それでも美津子はどんなに感謝しても尽きない思ひである、どんなに云つて御禮の言葉をかけようかと思へばはやく十年の感謝と村人の隔意ない隣人愛との一番最大の表れである相互扶助をもつて今日の手傳が發揮されたのである

それでも美津子はどんなに感謝しても尽きない思ひである、どんなに云つて御禮の言葉をかけようかと思へばはやく十年の感謝と村人の隔意ない隣人愛との一番最大の表れである相互扶助をもつて今日の手傳が發揮されたのである

それでも美津子はどんなに感謝しても尽きない思ひである、どんなに云つて御禮の言葉をかけようかと思へばはやく十年の感謝と村人の隔意ない隣人愛との一番最大の表れである相互扶助をもつて今日の手傳が發揮されたのである

それでも美津子はどんなに感謝しても尽きない思ひである、どんなに云つて御禮の言葉をかけようかと思へばはやく十年の感謝と村人の隔意ない隣人愛との一番最大の表れである相互扶助をもつて今日の手傳が發揮されたのである

それでも美津子はどんなに感謝しても尽きない思ひである、どんなに云つて御禮の言葉をかけようかと思へばはやく十年の感謝と村人の隔意ない隣人愛との一番最大の表れである相互扶助をもつて今日の手傳が發揮されたのである

それでも美津子はどんなに感謝しても尽きない思ひである、どんなに云つて御禮の言葉をかけようかと思へばはやく十年の感謝と村人の隔意ない隣人愛との一番最大の表れである相互扶助をもつて今日の手傳が發揮されたのである

それでも美津子はどんなに感謝しても尽きない思ひである、どんなに云つて御禮の言葉をかけようかと思へばはやく十年の感謝と村人の隔意ない隣人愛との一番最大の表れである相互扶助をもつて今日の手傳が發揮されたのである

それでも美津子はどんなに感謝しても尽きない思ひである、どんなに云つて御禮の言葉をかけようかと思へばはやく十年の感謝と村人の隔意ない隣人愛との一番最大の表れである相互扶助をもつて今日の手傳が發揮されたのである

それでも美津子はどんなに感謝しても尽きない思ひである、どんなに云つて御禮の言葉をかけようかと思へばはやく十年の感謝と村人の隔意ない隣人愛との一番最大の表れである相互扶助をもつて今日の手傳が發揮されたのである

それでも美津子はどんなに感謝しても尽きない思ひである、どんなに云つて御禮の言葉をかけようかと思へばはやく十年の感謝と村人の隔意ない隣人愛との一番最大の表れである相互扶助をもつて今日の手傳が發揮されたのである

それでも美津子はどんなに感謝しても尽きない思ひである、どんなに云つて御禮の言葉をかけようかと思へばはやく十年の感謝と村人の隔意ない隣人愛との一番最大の表れである相互扶助をもつて今日の手傳が發揮されたのである

それでも美津子はどんなに感謝しても尽きない思ひである、どんなに云つて御禮の言葉をかけようかと思へばはやく十年の感謝と村人の隔意ない隣人愛との一番最大の表れである相互扶助をもつて今日の手傳が發揮されたのである

それでも美津子はどんなに感謝しても尽きない思ひである、どんなに云つて御禮の言葉をかけようかと思へばはやく十年の感謝と村人の隔意ない隣人愛との一番最大の表れである相互扶助をもつて今日の手傳が發揮されたのである

それでも美津子はどんなに感謝しても尽きない思ひである、どんなに云つて御禮の言葉をかけようかと思へばはやく十年の感謝と村人の隔意ない隣人愛との一番最大の表れである相互扶助をもつて今日の手傳が發揮されたのである

それでも美津子はどんなに感謝しても尽きない思ひである、どんなに云つて御禮の言葉をかけようかと思へばはやく十年の感謝と村人の隔意ない隣人愛との一番最大の表れである相互扶助をもつて今日の手傳が發揮されたのである

それでも美津子はどんなに感謝しても尽きない思ひである、どんなに云つて御禮の言葉をかけようかと思へばはやく十年の感謝と村人の隔意ない隣人愛との一番最大の表れである相互扶助をもつて今日の手傳が發揮されたのである

それでも美津子はどんなに感謝しても尽きない思ひである、どんなに云つて御禮の言葉をかけようかと思へばはやく十年の感謝と村人の隔意ない隣人愛との一番最大の表れである相互扶助をもつて今日の手傳が發揮されたのである

それでも美津子はどんなに感謝しても尽きない思ひである、どんなに云つて御禮の言葉をかけようかと思へばはやく十年の感謝と村人の隔意ない隣人愛との一番最大の表れである相互扶助をもつて今日の手傳が發揮されたのである

それでも美津子はどんなに感謝しても尽きない思ひである、どんなに云つて御禮の言葉をかけようかと思へばはやく十年の感謝と村人の隔意ない隣人愛との一番最大の表れである相互扶助をもつて今日の手傳が發揮されたのである

それでも美津子はどんなに感謝しても尽きない思ひである、どんなに云つて御禮の言葉をかけようかと思へばはやく十年の感謝と村人の隔意ない隣人愛との一番最大の表れである相互扶助をもつて今日の手傳が發揮されたのである

それでも美津子はどんなに感謝しても尽きない思ひである、どんなに云つて御禮の言葉をかけようかと思へばはやく十年の感謝と村人の隔意ない隣人愛との一番最大の表れである相互扶助をもつて今日の手傳が發揮されたのである

それでも美津子はどんなに感謝しても尽きない思ひである、どんなに云つて御禮の言葉をかけようかと思へばはやく十年の感謝と村人の隔意ない隣人愛との一番最大の表れである相互扶助をもつて今日の手傳が發揮されたのである

それでも美津子はどんなに感謝しても尽きない思ひである、どんなに云つて御禮の言葉をかけようかと思へばはやく十年の感謝と村人の隔意ない隣人愛との一番最大の表れである相互扶助をもつて今日の手傳が發揮されたのである

それでも美津子はどんなに感謝しても尽きない思ひである、どんなに云つて御禮の言葉をかけようかと思へばはやく十年の感謝と村人の隔意ない隣人愛との一番最大の表れである相互扶助をもつて今日の手傳が發揮されたのである

それでも美津子はどんなに感謝しても尽きない思ひである、どんなに云つて御禮の言葉をかけようかと思へばはやく十年の感謝と村人の隔意ない隣人愛との一番最大の表れである相互扶助をもつて今日の手傳が發揮されたのである

それでも美津子はどんなに感謝しても尽きない思ひである、どんなに云つて御禮の言葉をかけようかと思へばはやく十年の感謝と村人の隔意ない隣人愛との一番最大の表れである相互扶助をもつて今日の手傳が發揮されたのである

それでも美津子はどんなに感謝しても尽きない思ひである、どんなに云つて御禮の言葉をかけようかと思へばはやく十年の感謝と村人の隔意ない隣人愛との一番最大の表れである相互扶助をもつて今日の手傳が發揮されたのである

それでも美津子はどんなに感謝しても尽きない思ひである、どんなに云つて御禮の言葉をかけようかと思へばはやく十年の感謝と村人の隔意ない隣人愛との一番最大の表れである相互扶助をもつて今日の手傳が發揮されたのである

それでも美津子はどんなに感謝しても尽きない思ひである、どんなに云つて御禮の言葉をかけようかと思へばはやく十年の感謝と村人の隔意ない隣人愛との一番最大の表れである相互扶助をもつて今日の手傳が發揮されたのである

それでも美津子はどんなに感謝しても尽きない思ひである、どんなに云つて御禮の言葉をかけようかと思へばはやく十年の感謝と村人の隔意ない隣人愛との一番最大の表れである相互扶助をもつて今日の手傳が發揮されたのである

それでも美津子はどんなに感謝しても尽きない思ひである、どんなに云つて御禮の言葉をかけようかと思へばはやく十年の感謝と村人の隔意ない隣人愛との一番最大の表れである相互扶助をもつて今日の手傳が發揮されたのである

それでも美津子はどんなに感謝しても尽きない思ひである、どんなに云つて御禮の言葉をかけようかと思へばはやく十年の感謝と村人の隔意ない隣人愛との一番最大の表れである相互扶助をもつて今日の手傳が發揮されたのである

それでも美津子はどんなに感謝しても尽きない思ひである、どんなに云つて御禮の言葉をかけようかと思へばはやく十年の感謝と村人の隔意ない隣人愛との一番最大の表れである相互扶助をもつて今日の手傳が發揮されたのである

それでも美津子はどんなに感謝しても尽きない思ひである、どんなに云つて御禮の言葉をかけようかと思へばはやく十年の感謝と村人の隔意ない隣人愛との一番最大の表れである相互扶助をもつて今日の手傳が發揮されたのである

詩

イベの花　幹夫

仄かに咲きて
仄かににほふ
きんいろの
イベの花
見つめてあれば
思ひ浮ぶぬ
ふるさとの
ぎんなん
わが家の庭に
巨きなひともと
年古りて
ありしがと
初春空に
明るく映ゆる
きんいろの
イベの花
仄かに咲けど
青空の香に
むせかへり
むせかへり
涙のやうに
ほろ〳〵と飲る
もろい花
イベの花

月よ　白青く澄んだ
ひとみよ
イタリー娘は
唄ひつかれて
しまつたのに
情熱を忘れた

月よ

戀人よ
月よ
歸りたまへな
もう大分夜も
更けたのに

母國を想ふ　組友社　瀧　讓二

砲身火を吐く戰車が
踏踏め倒乍ら
城門に突進する
後から海嘯のやうに
銃劍が、吊り上つた眼が
轉がるやうに肉塊が押寄せ
て行つた△
壓縮された沈默は怒濤の
喊聲を突き上げる
急讃　急讃……
ブラジルの片田舎に
母國の戰時映畫を眺め得
た人人の血液に潜ひ
民族意識は喚起され
紅潮した頬が、充血した
眼が
日本人としての誇を雄辯
してゐる
吾々も闘ねばならない！
吾々も闘ねばならない！

今日此頃　良一郎

人を待つといふ
心のせか〳〵しさ
何かを待つといふ
心のいらだたしさ
これも都會に住むためか
心からやせてゆく悲しさ
にせめても詩を想ひ
思ひ暮す今日此頃
何かにつけて
消費のかさばる生活に
希望は奮鬪の後へ
後退し、後退して
でもその空ろな心に
詩はホーレン草のやうに、
血となつて
明日の希望を生んで呉れ
る
それで十月にもなると
紙面がなくなるかも知れな
いけれど
これ迄に培はれた詩心は
葉も繁り花も咲くだらう
鬱陶しが頭を擡る此の頃
お互ひの心に堅い結がつ
くだらう
みんな、自然だね
アメッシヤの梢に若芽が吹
いて来たし、アバカチは花
盛りだし！

七章、あなたは要るんだ

美くしき世界物語　たゞデビド (六廿)

デビドが來てから三日目の土曜日の晩のことでありました、台所の上の小さい熱い部屋ではデビドが窓の前に跪いて、少しでも山の涼しい空氣を吸はうと首を出して居りました階下のベランダではハレー夫妻が常の様に座つて、過ぎた數日の出來事を語り合ひ彼の子をどうしたものかと相談して居りました

「どうしませうね」

「誰も要るといふ者が無いのですか」

「誰だつて欲しがる者がある ものか」

この話を耳にした二階のデビドはヴァイオリンを手にして熱い部屋からとび出しました丁度台所の入口の所に來た時

「あんなヘンテコな子供をいるといふ者があるもんか、あれの云ふ事にやア父親で

と、とう〳〵二人の間の長い沈默を破つて小母さんが云ひました

「誰も要るといふ者が無いのですか」

「誰だつて欲しがる者がある ものか」

この話を耳にした二階のデビドはヴァイオリンを手にして熱い部屋からとび出しました丁度台所の入口の所に來た時

「あんなヘンテコな子供をいるといふ者があるもんか、あれの云ふ事にやア父親で

も、朝から晩迄毎日〳〵どこ〳〵弾らしたり、ごろついたり、食べるものも、着るものも無くなりや、山を降る位の奴ちや、誰が欲しがるものか」

とシメオン小父さんの云ふ聲

「……自分の耳で聞いたのだから、まちがひのあらう筈はない、これからの長い〳〵

戸口から戸外に出て、寂の彼方の小舍の二階に昇りました

父様に一番近いように感じる所に……

今デビドは悲しく、心痛く誰も自分を要るといふ人はない……自分の耳で聞いたのだから、まちがひのあらう筈

自と夜と、父様にヴァイオリを持つて遠い國に往く迄の間をどうしよう、誰も要らないと云ふ自分は、毎日毎夜どうして生活さう

偶を云ひ得ないこの清いヴァイオリンが、父様の云はれた如に、僕の見た世界は美くしかつたと、どうして云ひ得へん考へて彼は聲を上げて泣きました

とお父様の言葉が思ひ出されました

「お前のヴァイオリンの中にお前の戀しいものは皆隱れてゐます、唯彈きさへすれば、お山の上を掩ふ廣い青空も、懐かしい友達も森も、死んでゆきながらも「天皇陛下萬歲」をとなへることは、世界の人達を、をどろかしてゐるさうです

僕はブラジルで育つた者です から日本のことは、少こしもわかりませんから、毎夜兄さんに少こしづつおしへて、もらつて居ります

そうしてできるだけ日本人のよいところをならつて、一生懸命國のためにたゝかつてゐる兵隊さんに御恩返しをしたいと思ひます

私達の兵隊さんは、あのひろい果しのない支那に行つて或はあついところ、または冬になると、何時もこほる原野に、只くにのため、もく〳〵と勇しくラッパの音をゆうりやうと暮ろかせながら進軍してゐるのです。兵隊は、戰爭してゐるあひだはごはんも食べるひまもないそうです このとうとい日を迎えて、なほ一生懸命國のため、私も勉強を熱心に續けませう

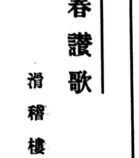

青春讃歌

滑稽樓

朝だ、若さだ
希望の夜明け
鷲は白銀、眩澄める空に
若きはこゝの胸だからかに
讃へわがはる輝く黎明
仰ぐ白雲地平は遠く
みどる血潮はあのバラ色に
風もほゝえむ曙だ
汗だ、力だ
若さの腕だ
ひびけ斧の音　千古の森に
返す木魂のわが歌聲よ
讃えわがはる輝く太陽
倒す巨木の木の香にしみて
みどる血潮はあの紅に
空は青いぞ俺等の上に
意氣だ、若さの
みなぎる胸だ
戀を理想を夢見る空だ
暮れて嬉しやまたたく星よ
讃えわがはる輝く青春
そよぐ椰子の葉月影青く
吹けば口笛　童の昔し
思ひはるかの故郷へ

野球優勝祝賀

偶感

球場はひかい風
六回と九回に表に
三塁と二塁守の股をくぐつ
た白球は魔物だ
沈もうとした運命が
猶も懸命に
油斷の隙を引出したのだ
「ネエ君
石原三段が江越　段に
投げられたと聞じだね」
「強味を知つてゐるために
ついた一息
應援してゐた子供は
泣かなかつたかね？」
カツン
湧き上る血潮と共に
あの音が
未だに僕の耳にある
膝をつかずに肉つた姿勢が
未だに僕の眼に寫る

綴方

七月七日

グワラペス
コレゴ・ナツセンテ第三區
西岡繁雄

今日は、夕方七時より日支事へん第二周年を記念するためにこんどの戰ひで亡くなつた忠義な兵隊さんたちのたましいをとむらふれいしきがあります

お父さんの話しによりますと此度の戰爭では、日本の兵隊さんが、五万人も名譽の戰死をとげて、その勇敢な有様死んでゆきながらも「天皇陛下萬歲」をとなへることは、世界の人達を、をどろかしてゐるさうです

僕はブラジルで育つた者です から日本のことは、少こしもわかりませんから、毎夜兄さんに少こしづつおしへて、もらつて居ります

そうしてできるだけ日本人のよいところをならつて、一生懸命國のためにたゝかつてゐる兵隊さんに御恩返しをしたいと思ひます

私達の兵隊さんは、あのひろい果しのない支那に行つて或はあついところ、または冬になると、何時もこほる原野

轉居通知票

No. ……　年　月　日

姓名		
舊住所	耕地	郵函
	驛	
	線	
新住所	耕地	郵函
	驛	
	線	

轉居の節は上記傳票を御利用下さい

社告

リンス支局　カフェーテ・ジヤ方面　山本準三郎
永田繁雄
アラサツーバ支局　グワラペス方面　服部春造
ビリダイ、ブラウナ方面　有田三郎
マリリア支局　ボンベイヤ方面　有田豊次郎

聖市内及近郊　佐藤晴三
アララクアラ線方面　兵藤十平
パストス線方面　山田實

右出張員を巡廻させて居りますから何卒諸賢のお配慮をお願申上ます

聖州新報社