Sr. T. Tobayashi
R. Galvão Bueno, 407

1) No 1.927

NOTICIAS DE S. PAULO

(Primeiro Diario Nipponico Publicado no Brasil)

6a Feira, 18 de Agosto de 1939

聖市[illegible]
電函二七六五
發行所 聖州新報社
發行人 香山六郎
購讀料 一年六〇〇圓
廣告料 一段七二〇圓

NOTICIAS DE SÃO PAULO
Caixa, 2765 — Fone, 2-5655
S. Paulo — Brasil

東京會談再開に暗影

英國政府の回訓未到着

ク大使、加藤公使に通達釋明

（東京十七日回盟）加藤、クレーギ會見は午后零時二十分より外務次官々邸で行はれたが、まづクレーギ大使は先日の會見の際十六、七日頃には會談の本格的續開が軌道に乘るだらうとのみこみを申上げて置いたが當面の問題たるべき經濟問題は復雜多岐にわたり、本國政府において今なほ回訓を本決めとするに到つてゐない事情が判明した、これがため日本側代表に對し、重ねて猶豫を乞はねばならぬことは本使の深く遺憾とするところである旨をのべ、會談遷延に對し釋明を行ふとともに右回訓は遠く到着するものと思ふから困難なる立場にあられる貴官には甚だ御氣毒であるが何分の宥恕を願ふやう御努力ありたい、と帝國の寛大なる態度を要望した、これに對し加藤公使はイギリス側の遷延態度を遺憾とし、重ねて有効適切なる處置を督促し、最後に日英双方において意見の一致をみたる治安問題につき最後的意見の交換をとげ午後一時十五分辞去した、かくて日英會談は依然頓挫の形勢にあり、今週中に再開は困難視されてゐる（寫眞上は加藤公使、下はクレーギ英大使）

皇后陛下より御使

伏見宮妃經子殿下へ

（東京十七日回盟）伏見軍令部總長宮妃經子殿下の御容態御愛慮を聞しめされた皇后陛下には西邑事務官を御遣ひとして発使はせられた旨十七日御さ汰あらせられた。同事務官は午後一時五分熱海御用邸に伺候御見舞申上げた

艦隊報道部發表

（上海十七日發同盟）艦隊報道部發表

一、南支方面に於て奥地要衝攻撃に出撃せる海軍航空隊有力部隊は一昨十五日更に英德及び蒋政權の要衝市街北部の軍事施設及び工場の軍用舟艇群を爆撃、船舶約三十隻を木葉微塵、紛砕

二、同日他の攻撃部隊は龍門に於て（廣西省南部）倉庫群を爆破し、その中六ケ所に大火災を生ぜしめ又北海に於て砲台を破壊せり

三、海南島に於て海軍陸戰隊は航空部隊の協力の下に十四日午前午安市及び和樂市を襲撃これを占領せり

四、昨十六日中支方面に於て海軍航空隊の一部は浙江省東部慈谿及び成海衛を攻撃し兵舎數棟に多數の命中弾を與へこれを大破せり

青島より山東省入りの許可證解禁

（青島十七日發同盟）我軍の作戦警備上青島より山東省奥地入は從來日支人とも許可證が要し制限されてゐたが最近治安確立を見たので十七日よりこれが制限を撤廢すると

英揚子江艦隊司令更迭を發表

（ロンドン十六日發同盟）英海軍省は來る十月揚子江艦隊司令官を更迭しネール少將の後任としてビビアン少將を任命する旨發表した

上海米騒動の危機

天井知らずの暴騰ぶりに

悲痛 餓死に瀕した下層階級

（上海十七日同盟）底知れず憔落する法幣と之に反し、鰻上りに高騰する物價に上海共同佛租界支那大衆の生活苦は愈よ極點に達しつゝあり、路上に飢死つゝある者、生活苦に自殺する雛民の數は最近とみに增加し死んだ方が增しだといふ悲痛な叫びが支那人下層階級の合言葉のやうになつてきた、就中米價末曾有の暴騰は民衆の窮乏に拍車をかけ今や米騒動が何時勃發するやも計り知れぬ危機に直面しつゝあり、今後の成行は頗る注目されてゐる

上海の米價は一石ヶ數圓だつたものが六月中旬より暴騰しはじめ其後の高騰振りは天井知れずで最近に至つて三十円を突破した、これが爲めに十五日午後に窮民の米穀所襲撃の流言がパッと散つた程だ

斯のやうな米價騰貴の原因としては法幣下落に基づく內外地米の輸入の杜絶等が表面の理由として擧げられてゐるが實際は奸商の跳梁、租界當局の無爲無能が米價騰貴に油をそそいでゐるものである

即ち兩租界に現在の貯藏米は大して豐富ではないが然し米穀商人が一齊に手持米を賣出せば尠くとも向ふ三ケ月は兩租界民衆の糊口を凌ぎうると推定されてゐるのに惡德米商は先高を見ててストックを賣このメンバーに入られたら一流といふ折紙がつくのである

惜しみ或は買占暴利をむさぼる事に汲々として貯藏米不足のデマをとばして米價釣上げを策してゐる狀態である、之に對して兩租界當局は盡く施すべき策を持ゝず、過日來兩租界と協力して行つたストック米調査の際も奸商は手持米を

今日この一軒屋は抗日援蒋機密室として クローズ・アップされる、ここで最も羽ぶりいい高台に軍の瀟洒な洋館が建つてゐる、これは看板こそかけてゐないが有名な西林クラブで支那要人の集會所、このメンバーに入られたら一流といふ折紙がつくのである

今日この一軒屋は抗日援蒋機密室として クローズ・アップされる、ここで最も羽ぶりいい高台に軍の瀟洒な洋館が建つてゐる、これは看板こそかけてゐないが有名な西林クラブで支那要人の集會所、このメンバーに入られたら一流といふ折紙がつくのである

すゝ知られた蒋政權の火の車のお藏所を預かり、重慶に居る義弟の孔祥熙と親縁に大童

交通、關東、遠東、香上各銀行ビルにオフィスを持ちかけ廻つてゐるが、外出にはいつも黑眼鏡をかけて滅多に公開の席には姿を見せない

宋家と重慶との連絡をつとめる宋美齢は病氣靜養と稱して數ヶ月に 度は必ず香港に

香港

噂

香港、支那人興を上げないで、香港の裏側街ウエスト・ポイントにある見晴らしの

なく、慶齢は故孫文夫人といふ肩書にものをいはせて未だ容共派の連中から孫科に代る助ッ代表の候補に推されたりしてゐるし、宋子文はいはずと知られた蒋政權の火の車のお藏所を預かり、重慶に居る義弟の孔祥熙と親縁に大童

交通、關東、遠東、香上各銀行ビルにオフィスを持ちかけ廻つてゐるが、外出にはいつも黑眼鏡をかけて滅多に公開の席には姿を見せない

宋家と重慶との連絡をつとめる宋美齢は病氣靜養と稱して數ヶ月に 度は必ず香港に

蒋一門の機密室【下】

底を流れる和平氣運

飛んで來る、事實胃病だとも いふが 彼女が來ると

必ず政治的な動きが目立つ、最近も突然ドナルド顧問や財政部次長徐堪を伴つて現れたと思つたら上海で香上銀行の統制實施止といふ事件が起つた、しかも宋家はかうした政治工作の傍ら、この春出入するに不思議はないが、この春出入するに不思議はないが、

この春出入するに不思議はないが、この春出入するに不思議はないが、

この春出入するに不思議はないが、

この春出入するに不思議はないが、

ポーランド國境守備兵 獨逸人記者團に發砲

ダンチツヒ政府嚴重抗議發す

（ダンチヒ十六日發同盟）ブルクハルト聯盟高等辨務官の調停案出によつて、ダンチヒ問題は和平解決の曙光がみへ出した折から、十六日又々、ダンチヒ、ポーランド國境衝突事件の發生が繰ぜられ、狀勢は再び緊張を加へてゐる、即ち十六日午后六時頃、獨逸新聞記者團一團がダンチヒ、ポーランド國境のディシヤウ附近、視察に越いたところ、ポーランド側稅關警備兵は突如記者團めがけて發砲した、

記者團は幸ひ死傷者を出さなかつたがダンチヒ側では之を敵襲として直にダンチヒ參議員よりポーランド政府に對し嚴重抗議を提出し、責任者の處罰を要求した

☆　☆

維新政府の斷案

上海共同佛租界法院回收

夏、新外交部長の第一工作

（東京十七日發同盟）維新政府新外交部では上海共同佛領租界の兩特區法院回收の準備に當る爲、法院回收準備委員會を組織することとしたが、近く審議會の議を經て設置される

（南京十七日同盟）維新政府新任外交部長夏貴峯は就任第一歩の工作として上海共同、佛兩租界の兩特區法院の回收を決意し十六日外交部各司長を召集、これが對策を協議した結果、いよいよ法院回收準備委員會を組織することとなつた、該委員會は外交部參議及び各司長、並に司法行政部代表を以て組織されるはずで近く議政會に提出、これが通過をまつて正式成立のはずである

興亞青年訓練大會

きのふより開催

（東京十七日同盟）防共に結ぶ日滿獨伊にタイ國支那、北米の青少年を加へ、青少年團代表七千余名一團となつての興亞青年訓練大會は、大日本少年團聯盟主催のもとに十七日から井頭公園御殿山、綠地じ防共魂をみがく協同訓練が開幕された、同天幕野同ふ五日間、わたつて展開される

對日軍需品禁輸

日米通商條約に反す

（東京十七日發同盟）十四日の東京朝日ワシントン特電によれば、ウエルス國務次官はシウエーレンバツハ上院議員のハル長官宛、對日軍需品禁輸勸告書を國務省に於て檢討中である旨報じてゐるが、右に對する內務省の見解如何との質問に對し、個人的意見として右シウエーレンバツハ議員案は日本通商條約の精神に反するは勿論、中立法にも抵觸する怖れあり且つ日支間の抗戰狀態を認むる事とならうと答えた

比島大統領

重大要請發す

（マニラ十六日發同盟）ケソン比島大統領は八日午後ミタヒンゲツに於て比島大統領の選擧及び上院の復活を起草する比島憲法會議に關し重大要請をなした、ケソン大統領の提議は今次の憲議議會に於て審議されることならうがその通過はケソン大統領の固き決意により既に決定的事實とされてゐる

（寫眞はケソン大統領）

電波

▲吾等の中央會の本年度定期總會は無期延期になるやうな景況である。これは伯國法令が在伯外國人の政治團體の組織を許さぬと言ふ根本的な精神に現在の中日會も抵觸してゐるからである

▲在聖市日本病院が日本の文化をほこる醫學を以て營業出來ない苦惱と、中日會目的の苦惱とは同じである

▲文敎普及會が在伯邦人子弟に日本語敎育を成さぬの苦惱を慰めたのと、中日會が日本人としての生活をより合理的にやれぬ苦惱を慰めたのとは同じ苦惱である

▲中日會が定期總會を無期延期にしそうな景況がある如く在伯邦字新聞社も同じ苦惱の景況氣に包まれてゐる

▲中日會も日本病院も敎育普及會も邦字新聞社も其精神內容は日本人と呼ぶ民族的向上意に出來なくなつてしまつてゐるのが現狀である

▲現狀のまゝ進めば前途は伯國法令皆抵觸して暗膽と慘憺するより外ないのである。是等の各目が存續し生き行くには外形のカムフラーヂや精神のカムフラーヂでは今の世中に如何か現存しない樣に生きて行けないのである。生きて行くためには是等の機關から民族意識を排減させて生き行くより外ないのである

▲それで中日會も日本病院も文敎普及會も新聞社も皆今後存續するとすれば、ロボットになるのである

▲然しこのロボットは永久ロボットではない、その中伯國社會にふさはしい敎養も文化も出來て伯國社會に貢獻する危險性なき機關となる日は屹度くるのである

▲今皆んなの苦惱は新しきものへと產まれ出んとする陣痛である

▲聖市郊外桃の花とミモーザの黃花とが散つてる

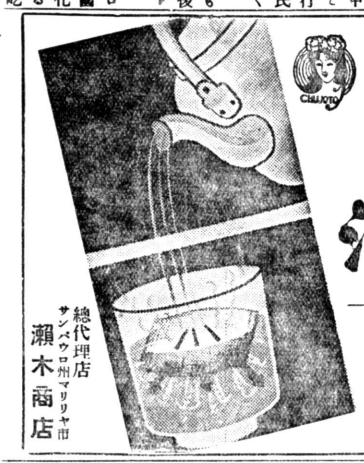

振出し藥中將湯は體の芯に效く

中將湯に含まれる藥效をそのまゝ輸血組織の芯に注ぎ、體內に最も吸收され易いコロイド狀態になつてサーッと溶けます。水では決して溶解出來ない有效成分も殘りなく出て了ひます。中將湯が振出しといふ形式をとつてゐるのは一見面倒式のやうで最も合理的な一番よい方法であります。むやみに服ぶつて飲んでも効果はつくると本來の效力は何分の一になります

こんな症狀を芯から治したい人々へ

- 月經不順、下腹痛む人
- のぼせ頭痛のする人
- 腦や足の冷え込む人
- 息切れ目まひする人
- 子宮病やこしけの人
- 神經衰弱ヒステリー
- 肩こりやシビレる人
- つわり、血腦氣の人
- 產前產後の健康保持
- 及び男女の諸冒瀆

本舗　東京・大阪　株式會社村順天堂

總代理店　サンパウロ州マリリヤ市　瀨木商店

保て健康　明るい一家

健康日本の「自力健康器」

▼一部……百二十ミル

聖州新報社商事部

竹刀の御用は

是非……聖報商事部で

青年用　二十三銭

少年用　二十銭

▽團體御購入に對して割引致します

Dr. Zephirino do Amaral
MEDICO — OPERADOR
8, Quintino Bocayuva, 35 Phone 2-1602 S. Paulo

聖市サンタカーザ病院長外科、內科、婦人科、泌尿器病專門
サンタリツタ病院內科部長
ドトール・ゼフイリノ・ザ・アマラル
診察時間　午後二時より五時
聖市キンチーノ・ボカユーバ街三
電話二一一六〇二

U. leiri
DENTISTA
Est. Cafelandia N. O. B.

齒科醫　家入卯平　カフエランヂヤ町

買仲及賣販託委穀雜類菜蔬

吉村取義

聖市中央野菜市場　バラツカ二十番
通信イトピー四四　電二二四九二

寒霞溪印醬油

製造元　聖市郊外カ・ヨエラ　義村薰高
取次人　聖市中央南場　義村三宅良平
通信イトピー四四番　義村取吉

廣告

今般和田嘉七氏を本社日本人部主任として招聘致しました

今後皆樣の一切の要件は同氏宛お願ひ申上げます尙前任者小島秀次氏は退社一切當社とは關係ありません、念の爲お申添致します

右

一九三九、八、一六

聖市本社　リーデル建築債券會社
社長兼締役　ドトールフランシスコ
ムニヨース・フイリヨ

募集

聖市及奧地外交員數名募集

日本人部

ツルガンブルトクラブ

原始林もベストも瞬く間に沃野と化す

勞銀と人手を省いて全收獲悉く儲かる

之一つで馬も鍬も鋤もいらぬ

値段はたつた

ゼコントス

六馬力十二附屬品付車幅四〇—五五センチ
重量二百五十キロ

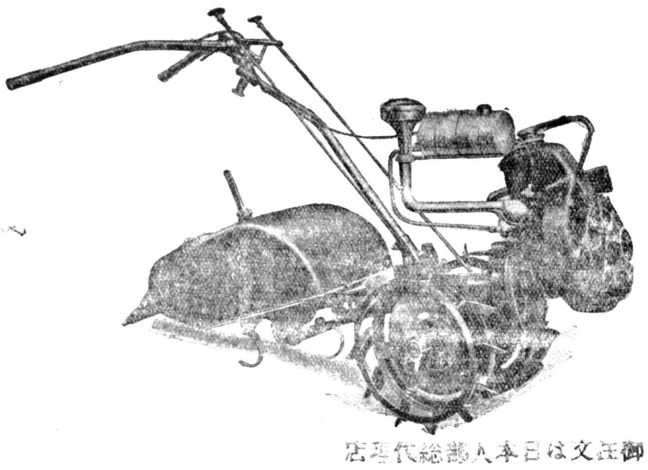

御注文は日本人部總代理店

聖州新報社商事部へ

（型錄進呈）

雨季も近づき　樂しい播種もいよいよ迫りました

老獪英國 大陸退却

英投資額廿五年來の大減少

二億七千萬ポンド餘

本年初頭より利益金の受取りは總体的に延引「サウス」減少し前年に比り利益金のアメリカ增加したのは海運關係投資ジョルナーけである銀行業關係の投資はル一誌上に前年と同額八、九七七、六三連載された○磅に對して二分二厘五毛の利「中南米益率を示してゐるにすぎない」の英國投資、就中南米諸國外債に投資された一九三八年磅の平均利率は二・五パーセントから一・二パーセントに英國の中南低下の記錄を示したが、之は米投資額は主としてブラジルの外債利子一、一四九減によるものである、因みに三六三、四中南米主なる國の投資を示せば左の如し

亞國	四四二、二六一千磅	三四、七三三
伯國	二六三、二五二	二九、四四四
智利	八七、四九四	一八、八四七
烏國	三九、二二三	一〇、七三八
墨國	一七六、〇五六	
玖馬		
ベルー		
ヴ國		
グアテマラ		

伯國投資は

龍土會例會

十九日大正小學校で龍土會月例會は本月十九日午後八時から大正小學校で行はれるが、今回は聖市貿易幹旋所長茂木清吾氏を煩はし「第二世のもつ背景」なる題下に講演を乞ひ終つて座談會を開催す　豫定である、円熟せる人格に、達觀せる人生觀に立脚せる岡氏の講演ぱけだし傾聽に價するものがあらうと期待せられるが、青年學生諸君はもとより、父兄諸子多數の來會を歡迎する由

圓滿解決遂に「夢」

脫退側新たに聯盟結成

廿日イタケーラで陸競大會開催

既報競解決の望みを失はず幹部連の善處と一般會員の純情にその期待を持しにした處さる十五日に至り脫退側即ちスザノ青出場問題聯、オラトリオ、聖東、イタケーラの各青年會は新に青年聯盟を結成した爲ここに円滿央線青年解決の綱は切られ中央線二千聯盟の紛糾を背景とする青年層は全體の脫退となり事實上汎中央線青聯は解體の危機に瀕するに至つたが一般には未だ圓滿を續ける汎中央線聯合日本人曾の撤をば今又青年が踏まんとする危機に臨んだといひうるであらう

因みに新に青聯を結成した脫退側は來る二十日イタケーラに於て陸上競技大會を開催す　事となつたが全伯大會に出場すべき中央線代表として陸聯が何れを認めるか或は全線代表の出場を全く禁止するか非常な注意を以てみられてゐる

分二の力

中央線

伯國珈琲の危機

想像以上甚大な各地被害

期待される政府の救濟策

伯國の生命線珈琲は一時黃金時代を現出して物凄いまでの好況を示したが一九二九年に至り市價は大暴落によつて珈琲生產者は"花一朝の夢破れ破產者續出し、末曾有經濟恐慌時代が襲來した事は周知の事實である、その后政府の植付制限　珈琲燒却等あらゆる政策に依つて近年逐次好況にむかひつつあつたが俄然本年は收穫時に於ける豪雨及びそれに伴ふプロツカの發生に依つてその被害想像以上に甚大であり、一九二九年度以上の珈琲界不況時代を現出するのではないかと云はれてゐる

伯國珈琲界は目下未曾有の恐慌時代を現出せんとしてゐる。政府は伯國地方協會その他各方面の情報に依つて輸出統制その他あらゆる政策により本年度三ケ月に わたる豪雨とプロツカの爲甚大なる被害を蒙つた珈琲生產者の救濟方法を講じてゐるがこの二原因による減收は想像以上であらうと思はれる而しチエーメグーデス署名の報告書によつて伯國珈琲院が決定した諸種の措置はサントス及び聖州各地の珈琲業者に大なる福音をもたらしたる樣である右に就きジャウーの大珈琲園主アーフオ・ソ・アルメイダ氏は左の如く語つた

伯國珈琲の歷史を見ても今日程、生產者が憐れな目に遇つた事は先づ〳〵あるまい、モヂアナの被害が最も甚大といはれて居るが、古い所だけにその影響もひどいと思ふ、しかし他の地方もこれに決して劣らぬ被害を受けて居る、何しろ雨の被害も大きいがプロツカの害は對策がないだけに手の下し樣もなく全く悲慘な有樣だ、例へばジャウーに於ては殆んど全部の珈琲がプロツカにやられて居る狀態である、ドラードの珈琲園主パウロ・アギアール氏などは本年三万ローバの珈琲を採集したが二万アローバはプロツカに喰はれて仕舞つてゐたそうだアララクワラでは毎年三百万俵の珈琲が出るのだが本年はその四割も出まいと云はれて居る、一九三二年には六億本の珈琲がつゐた筈現在被害を蒙つた爲減じた數は四億本に下ると思はれない、然し中米方面の良質珈琲に對抗し得る樣な良質珈琲は生產地であるだけに被害は更に甚大だ

政府のとつた救濟政策は珈琲生產業者に大福音を與へたが、今後も出荷及び價の統制、稅金の減免等の恩典でこの危機を切り抜け得られる事と確信してゐる。云々

枯死珈琲は四億二千万本

業者協會ではこの珈琲界の非常時に際して何等かの起死回生策を考究中であるが昨日の伯字紙は左の如く報じてゐる

目下珈琲

献金感謝狀未着の方は

「お知らせ下さい」

總領事館より掲示

献金はしたが、隣には感謝狀がきて自分の家には來ないと云ふやうな人が濟山るやうに思はれるが、それは住所不明の爲總領事館で預つてあるのだから、その點間ちがひのないやうにといふ譯で左記の如く今次事變勃發當初たる昭和十二年七月以降、昭和十三年八月十三日迄の間に於て國防獻金をなせる者にして外務、陸軍、海軍、大藏各大臣の感謝狀のうち、何れも受け取らざるものは、その金手續きをなせる年月日　金額及びその當時の住所及び現住所其他參考事項あらば、右を明記總領事館へ照會の事

右は發送せるも、名宛人現住せざ　等の理由の爲返還せられるもの數なからざるに依る

モヂ產組定期總會

本年度新役員決定

モヂグスクルーゼス產業組合第六回定き總會は去る十六日全地會館で擧行せられ諸議事を協議し、終つて本年度新役員の選擧　移つたがその結果左の如く決定した

理事長　內田重左衛門、專務理事　佐川義信　會計　井上一郎　理事　西江八郎　田中常太郎、內藤克年、本田宇八、前川義義、綿田次吉、青田武天、監事　生田虎夫、初村金作、下村一次郎

原富太郎氏

（東京十六日同盟）原合名會社々長原富太郎氏は胃腸病と肺炎を併發　十六日橫濱三溪園の自邸で死去した。享年七十二、氏は早くより生絲貿易業を營み明治、大正の橫濱財界躍進並びに蠶糸社長取締役などに就任　橫濱財界の巨頭であり功勞者であつた。又日本美術愛好者として知られ所藏の美術品建築物は國寶級のものが多い

急募

二、日本人夫婦者を求む
女はコヂントーラ、男はコツペーラ其の他雜用なるべく經驗者を望む
回富方伯人インプレガード數名勸め居るも特に日本人を望む優遇
照會は
Rua ministro de Godoy N. 239
MORMANNO

募集
集金員　二名
保證人を要す
聖州新報社

廣告
最近卅歲前後の青年が小生の名を名刺を以つて訪問する由に有之候も當工場にては代理人として安善商會及び梅原黨氏、杉山幸雄氏の外關係者無き事を紙上を以つて此の段御報知申上る次第に御座候若し今後事故有之候も責任を負ひ申さず候
聖市アベニーダ・セルソガルシーア六五
玩具製造工場
大橋正一

THODOR WILL & CIA LTDA
Ce caõ Adubo
Repraseníante de Seccõo be Jaqonez.
ITO E WA ANAGE

肥料部設置廣告
今般郊外生產者各位の御勵めに依り便宜上新にテオドール・ウイル會社肥料部を設置致しました、弊社の肥料は特に廉價にして亦効の大なることは周知の事實です、何卒今後共多少に不拘御相談及御用命の程伏偏懇願申上ます
主任　伊藤一
□……御照會先は
聖市中央青物市場
蔬菜物仲買委託販賣業
渡邊販賣所
渡邊恒一
郵函　一一七九

急募
一、十六七才ヨリ二十四五才迄
一、身体强健ナ青年　三、四名
一、待遇ハ面談ノ上
サントス市ルイザマコク十五番
パステラリヤ神山

謹告
佐藤正吉儀
冠省
弊堂出張員として皆樣方の御引立を頂いて居りましたが、今回一身上の都合に依り退職致し後任として近日中に御伺ひ致させます、何卒未だ若輩にして充分皆樣方への御面識なき何かと御貴意に召さざる點多々有之べしと存じますが何卒此點御諒解下され倍舊の御指導と御用命を賜はり度此の段御通知旁々御願申上げます
リリー化粧品
トラ齒磨本舗　小笠原太陽堂
各地商店樣御中

増設電話番號　御通知
二・四六五三
從來の「二・〇五一七」の他に右番號の電話增設致しましたから御利用願ひます
聖市プラツサ・カルロス・ゴーメス四八
日伯產業組合
中央會

各地に特約店あり
ブラボー
機械は日の丸に限る

棉雜穀施肥用種
各地商店樣御中
リリー化粧品
トラ齒磨本舗　小笠原太陽堂

土地廉賣
ムダンサに就き
▲セントラル線スザノ驛
▲面積七アルケール半
內原始林二アルケール
新開墾地二アルケール
ユーカを植樹一万以上
▲發動機（水上ポンプ）水道管あり
▲馬一頭　ブール一頭
▲その他馬車農具一切
▲瓦建住宅四棟
倉庫の設備あり
お照會は
セントラル線スザノ驛
モヂ產組內
畠田宇八氏宛

HOTEL YONAMINE
Nigoro Yonamine
Rua do Triumpho 254 e 266.
Telephone 3-4564 — S. Paulo
擴張しました
辱知諸賢の御陰によりまして、漸く倍に擴張する事が出來ました
今後は御家族でも、團體でも、生徒の修學旅行にでも、御用立ちますから、どしどし御光來下さい、伏して懇願仕ります
サンパウロ市ド・テウリユンホ街二五四及び二六六
館主　與那嶺仁五郎

カーザ東山
東山銀行
Rua 9 de Julho, 1277
マリリア

"Saúvicida Agápeama"
FORMICIDA MARAVILHOSO
サウーバ蟻退治
殺蟻の大王
アガペアマ
各地で使用し其効果百パーセントの讚辭ある殺虫劑を販賣致します
同劑特に點
△水を用ひず
△機械を使用せず
△點火の用なし
一瓶にて大概の巢は退治出來ます
八瓶入一箱金四十ミルレース
多量御注文の節は特別條件で御取引致します
說明書御申込次第提供致します
伯國日本人經營代理店
日伯產業會社
（矢崎節夫）
R. 11 de Agosto, 66 - 5and. C. Postal, 3329 S. Paulo

ホテル八千代
聖市コンセレイロ・フルタード街三二一
電話二一三六七八　郵函一六九四
△寒中の御機嫌と御伺ひ申上げます。
△御最負に預り深く御禮申上げます。
△御歸國者の諸手續きについては特に迅速丁寧に盡力致しますから左記事項に御注意下さい
一、可成出船十二、三日前に御出聖になること
一、寫眞は聖市にてお寫りになる事
一、伯國々籍のみ有する第二世の方はナツシメント貳通御携帶の事
一、出聖前所轄領事領で旅券の査證を受けられること
一、再渡航希望者は歸國手續き前、鑑識手帳を取得せらるゝこと
一、再渡航証明書を所轄領事館にて受領すること
以上

Noticias DE S. Paulo
(Primeiro Diario Nipponico Publicado no Brasil)

DARIO P. ALMEIDA
DIRETOR
ROCRO KUWYAMA
PROPRIETARIO

Caixa Postal, 2765
Telephone 2-5655
R. Conde de S. Joaquim, 93
SÃO PAULO - BRASIL

ASSIGNATURAS
Anno - - - - - 60$000
Semestre - - - 30$000
Numero do dia - - $500
Exterior, anno - 120$000

馬のヒゼン

……簡單にいやすには

先般は牛の疥癬（Sarna）について詳述したが、今度は馬の疥癬手當を御知らせしたい。勿論牛の場合にも、豚の場合でもヒゼン退治は一般的ではあるが牛には牛、豚には豚、從つて馬には馬の手當があるものである

人間でも疥癬はまことに厄介な病氣で、第一體裁が惡い、一名不粹病と稱せられてゐる動物にあつては體裁はとに角カユくて苦しみにたへずに狂暴性になつて生育かどまり、発體が次第に衰へてくるもしこれを發見したならば直に手當を施す必要がある

馬では時には體全體に擴がる事もあるがまづ首の周圍、脊、それから夕ラガミの中等を冒される、馬が常にない行動をすればそうである。つまり故障の必要ある證據であるから、所有者は細心の注意をしなければならぬ

馬の疥癬は最初、前述の如く人目につき安い場所につくものであるから、それらしいものでも認めたなら第一微溫湯（ヌルマ湯）で洗濯シヤボンでもいいから、剛い毛の刷毛でコスつて洗つてやつて毛孔を明けてやる、そして藥よく浸みこむやうにしてやる。それから左記三品の混合したポマードを造つて患部にぬりつければ大抵は癒るものである

硫黄（Enxofre）一〇グラム
バーニヤ（Banha）八〇
此ポマードだと、かなり烈い疥癬でもなほるが、もし馬の體が全體にわたつて冒されてゐる場合には一度に全體をやるより、先づ半分づつ施しかゆい、四日位半分宛施療してやれば流石頑強の馬ヒゼンも屹度よくなる、それでも治らなければ之を反復する

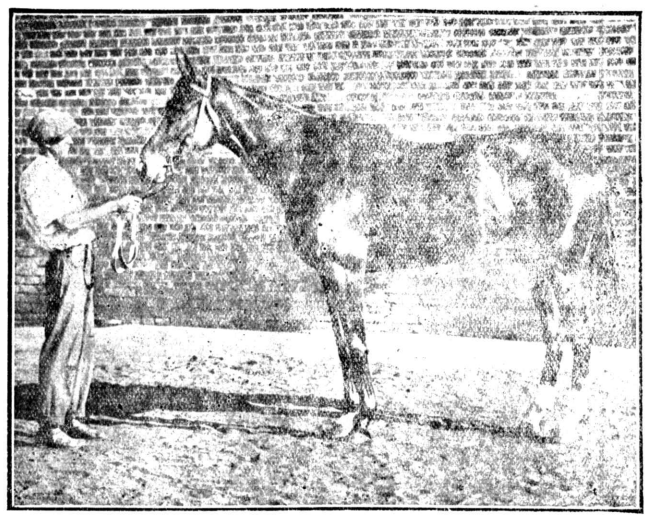

腐植土の効能

腐植土はブラジル語でテーラウモザ（Terra Humosa）と稱してゐる、つまり有機物質が土壌と可成多く混合してゐるものである、有機物質の多少混入してゐない土壌は存ない、多いか少いか必や幾分かは含有してゐるもので、海岸の砂土でさえ腐植は含有してゐる

只その含有量の多いか少いによつて腐植土か否かを決定するものである、その程度は万國土壌會議の決定した處によつて、腐植質百分ノ二十以上含有してゐる土壌を腐植土と稱してゐる、それ以下のものは腐植土とはいはない

同じ腐植土でもその環境によつて含有質、量の異ることは勿論であつて一概にいふことは出來ない、聖州内の平均は腐植土は種々の場合に酸性易い、若しその土質が酸性であるならば肝心の作物の生育に必要な有効バクテリア繁殖を緩和するから有害である、故に之を緩和する必要がある、緩和には酸性とは反對の硝石灰の如きをまぜるがいい酸性の腐植土は主として空氣流通の不良な處とか、有機質や水分が余に多い處など往々みられる、植民地でも荒山では作物は出來るものと出來ないものがあるのは腐植土の酸性によることが多いそんな土地は豫め中性にして含有量は百分の三十以上になつてゐる

腐植土は農家にとつて重要な資源である、例令ば支那黄河やエヂプトのナイル河やブラジルのアマゾナ河の氾濫後その沿岸は肥沃の耕作地に化する

ることは、即ちそこに腐植土が集積して來たからである、自己のせまい所有地で降雨の爲土砂と流れ來て堆積する處には腐植土が多いこと、が知れる

腐植土は種々の場合に酸性から使用せねばならない

柔道使節を迎へた第七回武道大會

柔道使節をむかへた第七回武道大會は未曾有の盛況で始終解し賞ふことにあるので今日は特に觀語の通譯をつけて一々理解の行くやう說明し優逸した技の裏に偉大なる精神力の秘められてゐることを觀破せなければならぬ

その現れは、あの落付と正しき禮儀だと思ふ、羽織袴の小谷七段、フロック姿の佐藤七段、二人の體そのものが既に日本武道を現はしてゐる

君の爲に身を樂る心も、親の心に背むくことなき心も、老を敬ひ士卒を撫する心も、隣人を憐む心も、謙退辭讓の心はし會心も凡てはあの落付である

訪問記（二十）

であつた、柔道使節の目的は學ばんだか、何を感じたかである、日本武道とは如何なるものであるか、柔道とは果してどんなものであるかを外人に理解して貰ふことにあるので今日は特に觀語の通譯をつけて一々理解の行くやう說明したことによつて、少くとも、此大會に參列した伯人だけは、日本武道の輪廓が摑めたかと思ふ。其上柔道に就ては態々マリオ、マラルダ君が擴聲器を通じて詳しく說明する處があつたので、日本の武道は單なるスポーツとは大變な隔りがあると會得したことであらう

扨て、柔道使節をむかへ且つその實演を見て一體何を吾々は感じたか

會場中央正面には執政官其他の顯官を迎ふる爲日伯兩國旗が紅白の幕の上にたれてゐる、生憎執政官の臨場を得なかつたが、百余に及ぶ要路の伯人を迎へたことは確に成功であつた

會場にあふれた觀衆は只管緊張そのものであつた感がした

他の顯官を迎ふる爲日伯兩國旗が紅白の幕の上にたれてゐる、生憎執政官の臨場を得なかつたが、百余に及ぶ要路の伯人を迎へたことは確に成功つその實演を見て一體何を吾

から發する者だと感ぜられた

敵に勝ち味方に勝ちし敵に勝つ

是が武將の三勝と云ふ

楠止成は戒めて臭れてゐるが敵に勝つ爲には我に勝つ必要があり、更に味方に勝つ必要があるところに日本武道の精神があらう

たとへば試合中最高年長選手福岡翁（六三）日本では起倒流でならしたといふが年が物をいふか躰は心と添はず、相手は血氣盛りの青年二段だ

數合立會の後絞め落されて伸びた際、小谷七段は悠々迫らず、顏色一つ變えず活を入れて甦らせ再び勇躍戰ひを繼續せしめた如き「動かざる心の鍛錬」を體たる行動であると深く感じさせられた

更に有段者相手の實演には術々たる闘志が全身にみなぎり、道に當つて死を厭はず神佛を尊み神佛を賴まず、心常に兵法の道を離れずといつた

古劍聖武藏の誡心が、ヒシヒシとうなづかれる

最后に兩使節の型の實演では、技より正しき心の鍛練を見るが如く、一進一退あせらず、迫らず、油斷なく又敵に對して常の心を失せぬ如き立居振舞、何といふ壯嚴な型として神人一體の技であるか術であるか、而かもそれは形式に流れず所謂稽本左内の氣振りの現れに外ならない

斯うした境遇に身を置く時は人を陷れて自分を助ける如き卑劣な心は起そうとしても起らべき本心がない、義に向つて身命を棄てる心こそ起れ强敵をみて逃げ出す心にはなり得ないそれが日本精神なりだ

兩使節の實演された柔道の型は確に、かうした無言無姿の精神を現はしたものと思はれた、只に柔道の型のみならず回日實演された マリリアの伊藤五段、杉野三段の帝國劍道型に於ても然も、眞劍か正に頭上に閃めいて來ても目タキ一つせぬ不動の姿勢、此又技に非ずして心であると觀られる

伯國武道聯盟が聲をからして叫んでゐるところも術より精神であるやうに思ふ、シルコや旅藝人に技を賣るなどは卑劣の極に忌み嫌ふのも故あり、苟も曾て傳統の聖心のこもつたる我が武道をシルコ藝化せんとすることは吾等の堪え難き恥辱である、武道聯盟員は宜しく胸間に付けたヂャンチャポ兜に武の「畫と字」を忘れてはならない、桑島大使の祝辭中にも「謙讓醇朴の德を兼ね備へたる……」とあるは、居る吾等の武道は神聖で汚れのない、從つて武道は神聖である、之の心こそ戰に臨んで義となり平和にあつて德となるのだ……など考へ兩使節に感謝しながら意義ある第七回全伯武道大會を參觀した中を歩き廻つてゐた

伯國最大の商港

サントス港

一ケ月間の船舶、旅客の集散

目下その擴張を計畫されてゐるサントス港のモーヴイメントは大したもので、將來奥地の開發と相俟つて益々繁榮する事は明かなことで、世界有數の大港たる資格は充分ある

さて、それでは一ケ月どれ位のモーヴイメントがあるか之を數字で表はしたなら判然するであらう（以下掲載するものは本年七月中の出入）

◎入港船總數　三三六隻此トン數一、〇五九、七七六

乘込人員　四、〇五五人

此船舶の種類は汽船二二七艘、機械船一〇八艘、帆船一、國籍別に見ると內國船一五九艘で外國船一七一艘、更に國別にすれば獨逸船一九、ベルギー五、伯國船五九、デンマルク船九、フランス船七、エスパニア船一、オランダ船八、英船四二、伊太利船一三、日本船七、米船二、ノルエー船一九、スエヂン船一、其他一五艘である

◎出港船總數　三三一艘、此トン數一、〇三二、八八一、乘込人員一三、八二七人、中內國船一五九艘、外國船一七二艘、其他太體入港船舶に準ずるものである

◎旅客の入港數は總數四、三〇二人で內三、〇九四人は男子、一、二〇八人は女子、一等船客が二四九人二等船客が二、四六三人であるが種別にすると、獨逸人二二六人、オーストリア人二、內國人二、三九一人、フランス人三二人、エスパニア人三二人。ハンガリア人一五人、イギリス人九二、イタリア人一五九人、一五〇人、日本人一五九人、ポルトガル人五八五人、ルーマニア人一、シリオ人六人、チエッコ・スロバキア人二、其の他六〇九人

◎旅客の出港數は總數三、八四五人、內男子一、七四〇人、女子一、一〇五人で等船客一、一四六人、二等船客三、三一一人、三等船客二、二六八人その國別は獨逸六〇五人、オーストリア一人、內國二、〇〇九人、フランス二三人、エスパニア二四、ハンガリア一人、イギリス九四人、イタリア一一四人、日本二四二人、ポルトガル一八八人、ルーマニア一四人、シリオ五人、その他五一五人

二等船客が三九〇人、三等船客が二、四六三人で合計種別にすると、獨逸人二二六人、オーストリア人二、內國人二、三九一人、フランス人三二人、エスパニア人三二人。ハンガリア人一五人、イギリス人九二、イタリア人一五九人、一五〇人、日本人一五九人、ポルトガル人五八五人、ルーマニア人一、シリオ人六人、チエッコ・スロバキア人二、其

農業

豆問答

植民地で牛を殺すと一時に澤山の牛肉が手に入るのですが、永持出來る保存法はないものですか、味があまり變らぬ樣に

答　あります、次の法で試してごらんなさいませつと滿足されるでせう

塩二キロ、砂糖七五〇グラマ、硝石六〇グラマ、水五〇リットル、右をよくとかして煮立てます、それから火から下してさます、スツカリ冷えたなら目的の生肉を入れ、ピツチリ蓋をして置きます、斯く保存した肉は見立もいゝし、肉もやはらかで、あまり塩カラくなく一ケ月でも二ケ月でもいつともありません

募集

女事務員　二名

但し十八歳以上、二十五歳迄の未婚婦人
御希望の方は履歴書持參來社あり度し

聖州新報社

農經

テレビイジョン

コスタ農相は聖市の棉業關係者招待を終へ十五日北パラナの小麥收穫祭に出席

★

本年の伯棉は昨年に比し二パーセントの增收、聖州はげで百コントスが轉げ込むのだから豪勢なもの

★

米國技師の語る處によるとコロンビア國の太西洋岸の石油脈は四千万ドルと評價され軍事上重用の役割をなすと

★

聖州の珈琲、雨の被害は相當あつたが、その被害クオータ中にある程度　此上は良質珈琲の輸出を容易にすると共に五日更に九百の新疑台を設置して合計三千に達してるが狂人は增加する一方である

★

日本人はいつでも數十人は入院してる

★

リオではさる十四日砂糖工業百年祭を盛大に擧行した

★

各地で珈琲樹の剪定やら堀起しが始まつた、リベロンプレート地方では已に本年度二千二百万本の古珈琲樹が堀起されたと

★

昨年の英國が消費した果實の量はなんと一、六〇四〇〇〇噸に達して此內バナナとランジヤが過半を占めてゐる

★

伊太利の葡萄採取が始つた收穫予想は六千五百万キロ

エス、之から造り出すヴイニヨが四三、〇〇〇、〇〇〇、〇〇〇クトリトル（一キンタールは四アロバ）

★

去る十六日モスコーの農業博覽會に獨逸から三人組專門家の視察員が到着、一人は農務省の役人モリズ氏、一人はベルリンの大學のコンラード教授、ほかの一人はグロッチ伯

★

伯國植物病理研究視察のため其の權威京都帝大の櫻部卓爾博士が來朝遊ばされることに話が進められてゐる

★

南大河州ペロッタ市に稻藁を工業的に利用する會社が創立された、機械はドイツから輸入されることになつてゐる由。この會社では莚の製作、織維素（セルローズ）も製造する由

Arthur Vianna Cia. Ltda.
Rua Florencio de Abreu N.º 77
Caixa Postal, 3520 - S. Paulo

智利硝石
肥料界の覇王とは
一、肥料代の節約
一、酸性土壤の中和
一、增產收穫
一、霜害、雹害の回復
一、病虫害の豫防
等の威力を持つ
智利硝石

★農業用品各種
農業に關する御質問は無料にて迅速に御回答申上ます（日本文にても可）

連載小說

民子の塲合（六十）

秋野　愁

ノックの音が聞えた

彼は、はじかれたやうに立ち上つた

茂子である

「まあ、煙りで一ぱいですわ」

入るなり茂子が窓を開ける

冷氣を含んだ夜霧がさつと流れ込んだ。そして改めて

「しばらくでした」

「はあ」

「一寸本をとりに參りましたの」

といつて書架を眼で追つてゐたが、薄い本をその中から引出すと、すつと出し行つた

その後姿に「これが姉さんになる人か」と思ふと變な氣になつた

一度は許婚に迄なつた茂子と合つて、苦々しい笑ひが、ふつと彼の頬に浮ぶと、なぜともなしに、にやゝしなが扉の方をしばらくみつめてゐた

茂子はすぐ引返して來た。そして

「あの寒かつたら、閉めて下さいね」

極く事務的に云ひすてゝすつと扉を閉めると、消えゝ行つた

岩城はうなづいて、いつ迄扉をみてゐた黑くさきを紛はしながら、窓の方へ寄つてみた

降く注ぐといふ形容に似かはしい細い霧の流れかこなり乍ら幾層にも、幾層にもなつて重なつてくる霧の雫がひたひたと岩城の頬を打つそうして それに代つて金文字の語本や、哲學、神靈學、古典の類が巾をきかせてゐる部屋に積へ余した本が、書架に積へ埃りまみれになつてゐる古ぼけて忘れられた本に藤村や、敏のものもある。矢川が若い時代、感激して愛讀した書籍は、もう誰にも氣づかれず、下積みになつてしまつた

部屋は小人らしく自己に直接なものか重大視するべきでもあるとも思ふ

書齋に積まれた書物にも、部屋中にも血まみれになつて戰つてゐる日本の片影もない

車苦しい壓力が部屋の片隅迄までひしめき合つてゐるばかりだつた

部屋は狹かつた。兩側の書架に積へ余した本が、書架の隅に、床ちかくに積まれて埃りまみれになつてゐる

古ぼけて忘れられた本に藤村や、敏のものもある。矢川が若い時代、感激して愛讀した書籍は、もう誰にも氣づかれず、下積みになつてしまつた

字の語本や、哲學、神靈學、古典の類が巾をきかせてゐる部屋をみてゐた黑くさきを紛はしながら、窓の方へ寄つてみた

降く注ぐといふ形容に似かはしい細い霧の流れかこなり乍ら幾層にも、幾層にもなつて重なつてくる霧の雫がひたひたと岩城の頬を打つ

豆キヤビ（聖市十七日）

ムラチンニヨノーボ　靜穩
エスペシヤール　ナシ
スペリオール　四三—四四
四一—四三
元—四〇
ボン　ナシ
ムラチンニヨベーリヨ
エスペツシヤール　ナシ
スペリオール　ナシ
ブランコ　ダブウード　靜穩
四五—五〇
ナシ
ブレツト　三六—三八
マンテーガ　四二—四四五
ジヤーロ　ナシ
フラヂーニヨ　三五—三六
シユンピーニヨ　四二—四四
カナリオ　五五—五七
ミーリヨ　靜穩
アマレリーニヨ　六〇—六一
アマレロ　五三—五四
アマレロー　五九—六一
クリスタール　ナシ

雜穀

マセトモウーダ　靜穩
ナシ

メジア　六五—六六
鍋　グラウーダ　ナシ
アメンドイン
タブースペリオール　一〇〇—一一〇
國　ボン　ナシ
ブランコ
（十六日聖市穀店調べ）

青物

トマタ（箱）　三〇—四〇
レボーリヨ（束）　一〇—一六
ビメントン（箱）　五—六
バーガ（全）　一〇—一五
エルビーリヤ（全）　一〇—一八
ベビーノ（全）　二〇—三〇
籠子（箱）　二—一六
八百　一〇—三〇
ブリンエヤ（全）　一〇—一八
パタタドーセ（箱）　四—五
ムセ樣ーリ
大河產（アローバ）　一五
コーヒ　四級品　一九、七〇〇
五級品　一五、七〇〇

★鷄卵
一打
一等品　二仟四〇〇
二〇　二仟二〇〇
三〇　二仟〇〇〇
四〇　ナシ
モヂ產組聖市出張所

精米
國　アマレロ　靜穩
エスペシヤール　ナシ
スペリオール　ナシ
國　ボン　ナシ
ブランコ
エスペシアール　六〇—六八
國　スペリオール　六六—六八
國　ボン　五〇—五二
國　レヂヌル　四五—四七
カテエエスペシヤール　四三—四四
摩擦米　二五—二六
キレラ　六〇—七〇

轉居通知票

No.　　193　年　月　日

姓名		
舊住所	耕地	郵函
新住所	耕地	郵函
	驛	
	線	

轉居の節は上記傳票を御利用下さい

聖州新報社

社告

リンス支局　カフエーテ・ジヤ方面　山本準三郎
アラサツーバ支局　グワララペス方面　服部春造
マリリア支局　ペラクルーズ方面　有田豊次郎

聖市內及近郊　佐藤晴三
アララクアラ線方面　兵藤十平
ジユキア線方面　山田貢

右出張員を巡廻されて居りますから何卒諸賢のお配慮をお願申上ます

聖州新報社