NOTICIAS DE S. PAULO

(1) No. 1·870 (Primeiro Diario Nipponico Publicado no Brasil) Domingo, 11 de Junho de 1939

聖市
郵函二七六五
發行所 聖州新報社
發行人 香山六郎
購讀料 一年六〇〇圓
廣告料 一段七二〇圓

NOTICIAS DE SÃO PAULO
Caixa. 2785 — Fone. 2-5055
S. Paulo — Brasil

寛大なる我軍當局
スパイ容疑者たる クーパー中尉釋放さる
北支軍司令部聲明書發表

（北京十日同盟）さる五月廿五日京包線下花園附近の我作戰地區内で行動する怪外人として英大使館武官スペアー中佐及びクーパ中尉を張家口憲兵隊に於て嚴重取調べてゐたが、クーパー中尉のみは九日釋放された右につき北支軍司令部では左の如く發表した

北支軍司令部聲明發表

英大使館付武官スペア中佐及びクーパー中尉は我作戰地域内に於て奇怪なる行動に出で殊に前者の如き通敵行爲をなせる疑ひあり、我方に於て取調べ中なりしことは當時すでに報道せられる處なるも右のうちクーパ中尉は取調べの結果、無罪なること判明し、かつ自己の行爲につき深く陳謝の意を表したるを以て軍に於ては日本軍作戰地域内の出入に當りては必ず軍の証明書を携帶すべきこと及びスペアー中佐の行爲により得たる情報等、重慶政府側に利すべき資料は一切これを彼の側に提供せざることを誓約せしめ、かつ今事件の發生は全く本人らの責任にして申譯なきことを陳謝せしめ、本日午前十一時張家口に於て本人を釋放せり、但しスペア中佐は尚我方に於て必要なる調査を續行中なり

我方クーパー中尉の身柄引渡と同時に
英に對し嚴重抗議提出

（北京十日同盟）釋放されたクーパー中尉は十日午後六時二十五分北京に着いたので日本大使館では英大使館に身柄を引渡すと同時にアーチャー通敵容疑者と關係してゐる事情なれば自衛手段を採ることは當然で今日迄英國側は再三口答を以て抗議をして來たのは本末顚倒してゐる今後も作戰地域内に無斷で出入し通敵行爲をなす場合は軍は斷乎適當なる手段を採るべくこの種行爲の再發については英國自身に於て適當なる措置を採られるよう要求する

（北京十日同盟）英國領事に對し大要左の如き嚴重なる抗議をなした

抗議

我作戰區域内に無斷で出入する者は不法極まることにして且

讀賣記者 戰死

（濟南九日同盟）讀賣新聞社特派員竹内治氏は今ッ芦南作戰に從軍活躍中八日〇〇附近に於て不幸銃部貫銃創を蒙り壯烈なる戰死を遂げた

ソ聯獄下の強制勞働

モスクワの春にはまだ間のある去る四月一日の薄暮、グルツエン通の日本大使館へ、門前につめかけてゐる制服私服のゲ・ペ・ウ員の間をすり抜けるように、脫兎の速さで飛込んで來た一人の男があった、男はうす汚れた綿入れ木綿の防寒着をつけ、ロシヤ人下層勞働者そつくりの風體ではあるが、まがふかたなき日本人、この闖入者こそは、北樺太石油會社オハ工場駐在員小杉吉榮氏（三九）（新潟縣古志郡山本村押瀨出身）で、北樺太から、シベリヤへさらに極寒の北部ウラルへ、まる二ケ年、監獄から監獄へと轉々引きまはされたうへ、つひには北ウラルの強制勞働所につながれ、そこで艱苦の生活をおくること一ケ年、最後にモスクワの北ヤロスラーヴリの監獄にあまりの刑期を送つて、今やうやく釋放されて來たのである、ソ聯の強制勞働は今日世界的話題である、以下はモスクワ日本大使館の構内に、疲れきつた心身を休めつゝものした、または得がたい記錄である、なほ小杉氏は四月廿三日さいべりや丸でウラヂオ經由歸國した

その獄舍も超滿員
十畳敷に百人

モスクワにて 北樺太石會社員 小杉吉榮 (一)

事のおこりは昭和十一年の五月一日であつた、私の動務地北樺太でもメーデーの祭りであるものまでが、たらふく酒をのんで勞働者たちは嚴酒に酔つて事務働者で、その日の當直に當つた、私の部下のロシア人勞働者そつくりの風體ではあるが、まがふかたなき日本人、この闖入者のおこりは昭和十一年の五月一日であつた、私の部下のロシア人勞働者で、その日の當直に當つた、私の部下のロシア人勞働者で、その日の當直に當つた、私の部下のロシア人勞働者で、その日の當直に當つ

經濟開發も"興亞調"

第一期工作地帶を設定

四ケ年計劃の步調鮮か

（北京九日同盟）北支經濟開發については、すでに北支開發會社のもとに幾多子會社の設立を見、また同社事業以外の一般產業も着々復舊整理されつゝあるが、現地當局では我が中立當局と協議の結果昭和十六年末を目標とする經濟改革達成の爲山西省太洪山脈以東、新黃河以北の地域を劃して第一期經濟工作地帶となし、大年度を期して、三ケ年計劃の遂行に邁進することゝなつた

北支經濟計畫はすでに一昨年來日滿結束の設立を見、開發會社などを初頭の段階に至り各種產業も初期の段階に至りつゝあるが、現地當局では我が中立當局と協議の結果昭和十六年末を目標とする經濟改革達成の爲山西省太洪山脈以東、新黃河以北の地域を劃して第一期經濟工作地帶となし、大年度を期して、三ケ年計畫の遂行に邁進することゝなつた

拓け行く北支

その後國策會社、開發會社などの設立を見、開發も軌道に乘り各種產業も初期の段階に至りつゝあるが、現地當局では我が中立當局と協議の結果昭和十六年末を目標とする經濟改革達成の爲山西省太洪山脈以東、新黃河以北の地域を劃して第一期經濟工作地帶となし、大年度を期して、三ケ年計畫の遂行に邁進することゝなつた

（北支蒙疆）順）◆鐵道三〇四キロ、一六五九キロ（海州新設を含む）◆港灣二五〇萬キロ、ナシ◆鐵鑛七〇万キロトン、二三〇万キロトン◆鐵材百万キロトン、ナシ◆鐵材五〇万キロトン、ナシ◆石炭一一〇万キロトン、一三九〇万キロトン◆石炭液化三〇万キロトン、ナシ◆塩一一〇万キロトン（滿洲塩を万キロトン、海州塩を除く）ナシ◆棉花五〇〇万キロトン、ナシ

（北京九日同盟）北支經濟開發會社などは、すでに一昨年來日滿結束の設立を見、開發も軌道に乘り各種產業も初期の段階に至りつゝあるが、現地當局では我が中立當局と協議の結果昭和十六年末を目標とする經濟改革達成の爲山西省太洪山脈以東、新黃河以北の地域を劃して第一期經濟工作地帶となし、大年度を期して、三ケ年計畫の遂行に邁進することゝなつた

聖戰と一周年

帝都を彩る非常時色

軍機獻納式や街頭行進

七月七日

（東京十日同盟）來る七月七日の事變勃發二周年紀念日は國家能力增强を計り、帝國所期の目的貫徹に邁進すべく次の樣な數々の行事を行ふに決定、目下着々その準備を進めてゐる、即ち當日午後一時半から帝國議會の下に益々國民精神總動員の決戰を期して募集規定を發表する豫定である、この新軍歌の募集には板垣陸相も非常に乘氣で一等當選者には軍刀一振を賞品として贈るほか副賞一千五百圓がかけられてゐる

（東京十日同盟）今事變始まる時午から同所で行はれる模擬戰に參加、その威力を見せ模擬戰參加部隊は在鄕軍隊及び都下の大學、專門學校生徒の飛行機約二十台、戰車約二十台も參加、實戰宛ら肚烈な河川地帶、野戰陣地の攻防演習を展開することになつてゐる、又午後二時二四時迄陣海軍樂隊並びに都下各青少年團及び在鄕軍人會等が參加、この調査隊の第一班を承る日本學術振興會、物理探鑛試驗所長金原信泰氏は八日入港の黑龍丸で來た大和ホテルに到着した、九日新京に赴き滿洲石油滿洲鑛業開發等關係方面と打合せの上なほ諸探油候補地に赴き細密調査を遂げる豫定でその結果は非常に期待されてゐる、右につき金原所長は語る

滿洲國

第一次鑛物資源調査

第一班金原氏理地到着

（大連八日同盟）滿洲國では昨年の鑛物資源調査に引つづき本年夏も日滿兩國最高權威を網羅して大々的調査を行ひこれを基礎に兩國首腦が新京に參集生產擴大計畫の樹立を協議することとなつてゐるが、この調査隊の第一班を承る日本學術振興會、物理探鑛試驗所長金原信泰氏は八日入港の黑龍丸で來た大和ホテルに到着した、九日新京に赴き滿洲石油滿洲鑛業開發等關係方面と打合せの上なほ諸探油候補地に赴き細密調査を遂げる豫定でその結果は非常に期待されてゐる、右につき金原所長は語る

物理探法により地下資源探査することは既に各鑛產部門にわたつて行はれてゐるが大體事變記念日の七月

募る出征兵士の歌

板垣陸相大乘氣

（東京九日同盟）今事變始まる七日を期して募集規定を發表する豫定である、この新軍歌の募集には板垣陸相も非常に乘氣で一等當選者には軍刀一振を賞品として贈るほか副賞一千五百圓がかけられてゐる

オリンピック委員會

（ロンドン九日同盟）第三

五人の斥候兵

念々奥地巡廻

滿洲國御禮

國際映畫 五人の斥候兵は在伯同胞諸彦皆樣の絶大なる御支持のもとに迎えられ去る五月廿八日聖市一流映畫館ロヴリオに於て我が帝國總領事館主催にて伯國陸海空軍初めの大盛況を呈し內外人より嵐の如き應援と感激に終始いたし、尙且つ日本紹介の實を擧げ日伯親善の上に多大なる貢獻をなせりとの讃辭を得て社員一同只々感謝の涙に咽び一層同胞諸氏の御熱誠なる御後援に酬ゆべく決意いたし居候　今後の上映はセラドーラ會社との折衝なり愈々奥地都市並に同胞集團地の巡廻に出發いたすとゝ相成候に付き今後共尙一層江湖諸賢の御支援のほどを偏へに御願ひ申上候　右見儀乍ら滿員御禮を兼ね御願申上る次第に有之候

敬白

在伯同胞各位

聖市松竹興業合資會社

★常設館上映時間一覽★

六月十一日　ドアルチーナ町　午後七時ヨリ二回
十二日　旅行
十三日　パラグアス町　午後一時ヨリ二回
十四日　オウリンニョス町　午後三時ヨリ二回
十五日　ランシヤリア町　午後一時ヨリ
十六日　バストス　市街地　毎夜七時ヨリ二回
十七日
十八日　ポンペイア町　午後四時ヨリ第二回九時ヨリ
十九日　ベラクルース町　午後七時ヨリ二回
廿日　パウルー市　午後九時ヨリ
廿一日　マリリア市　毎夜九時ヨリ
廿二日
廿三日　サンタアナ町　午後七時半より
廿四日　クアツタ町　午後
廿五日　ブ。ブルデンテ　午後一時ヨリ
廿六日　アバレマツシヤード町　午後七時ヨリ
廿七日　ブ。ウエンセスラウ町　午後七時ヨリ
廿八日　ジョゼーチオドロ町　午後七時ヨリ
卅日　カンパラ町　午後七時ヨリ
七月一日　アバレ市　午後四時ヨリ
二日　サンタマルースドリオパルド市　午後四時ヨリ
三日　アグードス町　午後
四日　ガルサ町　午後

国際映画 五人の斥候兵

聖市松竹興業合資會社

本映畫の內容は今更クドク申上ません

日本人として是非一度見て頂き度い。

そして第一線に活躍してゐる辛勞を忍んで頂きたい

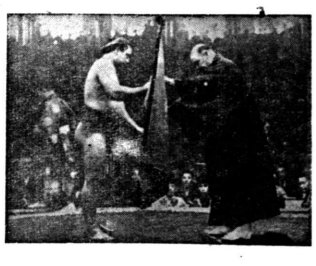

大角力錦繪

双葉山四場所連勝の勇姿を見よ

聖市松竹興行合資會社

Rua Cons. Purtado, 712 - São paulo

大藏省顧問會議

法幣暴落の「因は」

「海外よりの資金流入減退」

（東京十日同盟）大藏省顧問會議は十日午前十一時より藏相官邸に開催、郷、池田、結年度オリンピック大會開催地問出席　石渡藏相より上海における法幣動搖の狀況につき說明ゆつたのちこれが對策を中心にその他北中支における物價問題、國債消他並に金集中策などにつき種々懇談午餐を共にして午後一時半散會した、而して席上兒玉顧問（中支振興總裁）より法幣暴落の一因として在外華僑の本國送金其他海外より支那への資金流入が減退せることを指摘してをり大体豫想は適中したとの位であるかはまだ解らないが今年は大規模且つ精密な調査を計り附近の岩塩層所在地についても石油の埋藏量を探査する計畫が今回は三班に分れ全滿各地の鑛產を探査することになつてをり私の第一班は今月中に開始する

六回國際オリンピック委員會は九日の最後會議で一九四四年度オリンピック大會開催地朔大會はロンドン第六回の冬オーに（北イタリヤ）それぞれ正式決定した、なほ明年に迫る第五回冬期オリンピック大會開催地をサン・リツクトリガルミユツ州パルテンキルヘン（南ドイツ）に變更することに決定した

ロンドン市內法幣慘落續く

（ロンドン九日同盟）ロンドン市場支那爲替は引き續き軟調を呈し一部には六ペンス四分の一乃至四分の三と稱へられてゐるが實際にオファーが出てもこのレートでは商ひ不能の狀態で全くノミナル化した支那爲替は最初から取引額僅少で然も少數の有力銀行に集中されてゐる爲、今回の騰勢にも思惑の豁順とならず買ひ一般から募集することとなつたが目下關係各方面で準備中で大の衝動を與へ、法幣不安の墨落は支那公債所有者に甚利拂停止の懸念から毎日オーの如く續落した

▲一八五八年四分利、一九一三年五分利、クリスプ借款、三十ポンド、二十九ポンド、二十八ポンド半▲一九一三年五分利前後、借款七日四十五ポンド、九日四十二ポンド、五分利ダンビ、暗價借款九十五ポンド、九十七ポンド、五十六ポンド半

▲一八五八年四分利、英獨借款七日六十一ポンド、八日六十ポンド、九日五十九ポンド　▲一九一二年五分利、クリスプ借款、三十ポンド、二十九ポンド、二十八ポンド半▲一九一三年五分利前後、借款七日四十五ポンド、九日四十二ポンド、五分利ダンビ、暗價借款九十五ポンド、九十七ポンド、五十六ポンド半

電波

▲蔣政府は汪精衛の逮捕命令を發布した汪は日本と通ずる咎のある旨言ふのだ、汪は蔣が露英に通ずると言ふのだ。東洋平和の支那にとつて執れが正義か、昨日の親友今日の仇、それは一時だ

▲天津英租界英人が英館の鳥とSOSを唄ひ出した

▲先來南三州の獨逸植民が聖市伯字紙に散々攻擊されてゐたが、今度は聖州奥地で日本人植民集團が他の執れの歐洲各國植民集團よりも大集團を結成してゐる事實を向けだした。意味次の番になつたぞ

▲極東に於て英佛米が日本から壓迫される度に正比例してその力が在伯日本人が南北兩米大陸から壓迫されるだろう。それは充分覺悟すべきだ。尠くも心の覺悟だけは、先づ用意すべきだ

▲木薯蝶式歸化も同化も、モウ滿算すべ秋が來たのだ。日本人は日本人でいゝのだ。然る在伯日本人中の、第一世中は第二世中にも。意識的に同化しようとしてゐる者があるが、無意識的に同化しつゝあるものがある。それ等を咎めるのは、無意識的に同化しつゝあるものがある。それ等を咎めるのは、無意識的に同化しつゝあるものがある。それ等を咎めるのは

葡國の「東郷」コ提督が モ翁の墓にメッセージ

南大西洋を伯國へ、始めて飛んだ鳥人

海波躍る

リオ丸から朗報

リオ丸で歸國の途にある本社記者雑野豊氏は、船に米國に渡るポルトガルの「東郷さん」ガゴ・ユーチ提督が乗船してゐる事實を知り一日一等キャビンに同提督を訪れたが、計らずも同提督が四十年前日本へ旅した事があり、世界的女豪モラエス翁などにも逢つた事があるとの話を聞かされたので雑野氏は同氏の故郷であり、モラエス翁最後の地である徳島への最大の土産にと、モラエス翁の墓にもたらすメッセージを要請した結果、直ちに快諾を得たとの事である

因みに同提督は人も知る如く南大西洋をポルトガルから空路リオに飛んだ最初の鳥人で、學徳の高いポルトガルの名士で國家的存在として云はれてゐる人である

猶同提督は日本訪問の際の東京土産として彫らした紋龍の文身を右腕に鮮やかにほりつけてゐるとの由である

各地農事講習會愈よ準備に大童

本年度の農事講習會及農産物品評會も諸報の如く愈よ各地で開催されることゝなつたが、パウルー中日會でも早や準備に大童左の如き要項にて出品物及講習生募集を開始した

一、講習會開期　七月十七、八日
一、出品受付期間　七月十六日迄
一、講習生は豫め所名人員申込みの事
一、出品數量棉二キロ内至三キロ、籾同上、珈琲リンボ或はコツヒ二キロ、豆類二キロ、其の他適當數量
一、參考品差支なし
一、講習生出市滞在費自辨
一、場所　パウルー小學校

日本嫌ひは見て欲しい 聖州農界の影武者

邦移民の九割は農業者です

聖州總督は、即ち別表によると地方本入でいかに日本人が聖州奥計局の發表による在住者でも多い所は日地における農業者として聖州

國籍別	總計	都市在住者	地方在住者
イタリヤ	三〇四九七七	一四八一六九	一五六七〇八
スペイン	一六〇五二四	六七八一	九三三四三
ポルトガル	一七六五九一	一二四四一三	五二一七八
ドイツ	二六九九八	一七二六四	九七三四
日本	一三一七〇九	一〇八九八	二二〇八一一
シリア	二五六一〇	二〇八六一	四七四九
其他	一〇五二八二	七四〇八二	三一二〇〇

現在聖州における外國人總數に九十三万一千七百九十一人とあるがその國籍及び都市地方在住者の割合は別表の如く

農業者は別表の如く

統計で解剖 外國人を

五十餘日の視察旅行を了へ 中西大佐元氣で歸館

入港の英國船ロンドン丸にて無事歸還したと

衆議員たる亞國、智利秘露の三國視察訪問の目的を以て去る四月十三日リオを出發した大佐は其の後各地で異常なる歓迎を受けつゝ、五十餘日の視察旅行を恙なく終了、一昨九日ブエノス市よりリオへ

歸國便り

祖父の國へ 歸國の辞

(一)　丘の人

とうとう私にも國へ歸へる時がきた

四半世紀の血みどろの在伯苦闘史を一時乍らも清算して祖父の國日本へかへる時がきたのだ、二月二十一日の晩であつた、その晩何すとなく私の宅を訪問された

サ　パウロSさんから問かされた「君も一度は歸つて來にや」といふ言葉がいつになく妙に氣に懸りその晩はスツカリ考へさせられた、そしてあくる朝起きた時には斷然歸國と決心した、だが裏庭に洗濯物を乾してゐる妻に話しぬけに「日本へかへつてくるよ」と宣言した折にはわれ乍らその勇敢さに感嘆した、さすが女丈夫型といはれた私の妻もいつにない私の一勇敢さ」にハツとした顔色をかへた様であつたが建氣なる彼女は即座に「結構でせう」と答へてくれた

夜に入つてまづ親戚ある人を訪ね歸國の意向を表明したがその親戚ある人も例の通りアツサリした句調で「よからう」と賛成して下さつた、Sさんのすすめと私の妻の返事と親戚ある人の言葉は私をして意歸國の肚をきめさせたのだが、勿論その頃までに朝鮮にゐる弟からも四國の故郷にゐる兄からも度々歸國の催促がきてゐたのでSさんのすすめはつまり私の兄弟達の歸國催促に拍車をかけた譯である

それでも私の關係してゐる東京D社の一社長宛に歸朝願を出したのがやつと三月中旬であつたが四月二十四日には早くも歸國承認の返電がきて私をおどかした

願ると二十五年の月日は全く夢のやうに流れた、何をしてきたか分らぬうちに白面の青年は初老に近い男となり遂に六人の人の子の親となつた二十五年間に私の儲けたものがあるとすならばこの子供丈でそれ以外には何物もない

つまり千九百十三年の暮、柳行李一つ携いでブエノスからサントスに上陸した折からその柳行李を辛じてトランクに變へて今國へかへるまの間に私は子孫を殖すといふ人間の人類的義務だけをやつと果した丈なのであつた

勿論私にも金の儲かつた時代もないではなかつた儲つた金を花々しく動かした時代もあるにはあつた儲けた金をスツタ丈ならいいとしても人のもの迄すつて了つた惨膽たる時代もあつた

が私の身にはいつも何物も殘らなかつた、結局私なる人間は金とはすこぶる縁、遠い代物であるといふ事が判つた「事志と違ゐ」などと鹿爪らしくいはなくとも私の在伯史ほどの角度からみても失敗といふ他はなかつた

だが過去よりも常に前途にのみ氣を奔らす私の事であるから私は決して過去を恨む樣な事はないであらう

一切の過去の事實はそれがいかなる形體をもつたにしろ、その一つ〳〵は私には人生の詩の一章にすぎないやうな氣がするのだ私に接觸した凡ゆる人も私にはただ〳〵懐しい追憶の種ならざるはない、若し私のこの心境が「清福」とでも言ひ得るなら私はこの「清福」をしかと抱いて國へかへつて行くのである、果して何人か私以上の「清福」をいだいて故里へかへるであらうか

カフエランジヤ サ　カザ建設委員會

邦人側委員に感謝の盛宴

去月三十日カフエランジヤ市聖市サンタ建設本部で開催された邦人側關係者の慰勞會は内外人七十余名、デアリオ紙記者の顔もみへてゐた

ウニダーデ・ジヤポネーザを組織し各關係委員れん中奔走の甲斐あつて他のウニダーデに比しさい優秀の好成績をあげたが其の金額は三拾コント九拾八ミル余であつた

建設本部では邦人側關係者の勞を謝し今日の盛宴を催したのであるが慰勞會委會者は内外人七十余名、デアリオ紙記者の顔もみへてゐた

金調達のためにケルメッセ・

全伯少年野球豫選

全伯少年野球大會聖市予選會は去る九日カナカオ球場に於て開幕されたが、參加チームは大正、コチア、タボンスール、アメリカ、バルゼンの五校で先づ午前九時の入場式が終り、十時コチア對タボン戰に依つて開幕された第一日の戰績は左の如くである

コチア對タボン、五對三でコチアの勝
大正對バルゼン、二對一で大正の勝
タボン對スール・アメリカ　七△對〇でタボンの勝

以上の如く技倆伯仲で、すばらしい接戦を演じ、觀衆の手に汗を握らしめた

第二日は大正對コチア戰であつたが、事實上の優勝戰と見做されたこの試合は、一頭よりも凄い投手戰となり、三回迄は兩軍無得点、四回裏大正一安打　四球に始めてのチヤンスを握り、一死各走者二三塁に寄つた、この時次打者の投ゴロを投手三塁手のバンドに備へ前進して居るのに抱し、錯覚を起して、三塁上に投げ球が左翼線外に轉々とする間に一據二点を奪はれ、この二點が遂に致命的打撃となつて、試合を失つた、その后大正は五回に一點六回に一點を加へ、コチアも敵失に依り四、五回各一點をかへして七回表四對二で大正のリードとなり、その儘押切るかと思はれたがコチア四番打者の右塁に散つた二塁打に續を殺して二走者を出塁せしめ、三塁手の失策に一点を献じて、もはや同點と思はれ　大正軍の陣營も憂色張ると見えたがさすが大正澁谷投手、打者を三振と投ゴロに打取つて凱歌は大正に擧つた

この試合は、スコーアの上より見れば頗るの接戦であつたが、兩軍の得點は皆敵失に依るもので、適時安打に依る堂々の得點に非ず、兩軍守備力の弱点を暴露した、全伯に臨むに當つては尚一層守備力の充實に精進する必要があるのを痛感せしめた、

試合終了後折柄の暗雲からは遂に大粒の雨を降らし、豪雨となつて當日予定の試合は本日に延期される事となつた

全伯制覇への進軍 晴れの代表いづれへ？

聖市豫選會好ゲーム續出

今より二十五年前當時リンス郡富巻藏氏一族であつた、次後邦人相次いで入植、愚戦苦闘多大の犠牲を拂つて今日の大リンスを形成するに至つた

無名開拓戦士の靈を祭る 納骨堂の建立 快計劃リンスに興る

最近リンス在住邦人間にこの四半世紀の苦闘をしのび物故者の靈を慰めんとする氣運が醸成されつつある

モエザ クイ

去る九日開催された賀易審査會では、北米で開かれる世界棉花會議の伯國參加問題に對する最後の討議をなしたが、伯國もいよいよ參加を決定、同會議に於ける伯國の態度も滿場一致で決定された、主席代表もかねての噂さ通りカーロス・ムニス氏が任命された

▲目下訪米中の美國皇帝陛下は一昨日米大統領と世界の現狀に對して色々と意見の交換をなされた模樣であるとワシントン電は報じてゐる

▲世界拳闘界で誰がこれまでに一番儲けたかといふと、例の彗星の如く出現して、よい潮時にきつと止めたジエー・タニーで、彼氏今は百万長者の令嬢と結婚して、樂しい月日を送つてゐる

▲全伯少年野球聖市豫選會で特に心持ちのよい事はどこの應援團も實に上品で汚ない野次のない事だ、まだ年に比較して隔世の感ある

最近の快事の一つ

▲昨日の豫選會は好ゲームばかりで、ファンも大いに期待してゐたが、大正對コチア戰が濟むと途端にしぬ降りとなり殘る三試合はオジヤン、お蔭で今日の日曜はゆつくり面白い試合が樂しめると土曜日忙しいファン達大喜びである

▲本社社員で第二世の青年であるクリヨ村崎君は日頃から家人其の他のすゝ煙草の銀紙を集めてゐたがこの程二キロ余になつたのでこれをサントス日會寄送附献納方を依頼することゝなつた

▲中央線サンミゲル驛奥に先日二米余の大オンサが現れ在住者を恐怖せしめたと、海岸山脈方面からおほれて來たものだらうとの推測である

▲伯國は日本と違つて涼しくなるとエロ事件が顔を出す、去る七日ソロ線奥某植民地一のトテシヤンだと云ふM子さん自分より二つ歳下十八歳の黒きんと手に手をとつて戀の逃避行をしたとか、通信子よりの特報

新發賣！
獨逸製自轉車
クラウン（王冠）號
着荷御通知
大人用
28" × 1½"
26" × 1½"
26" × 2.00 Balon（運搬用に最適）
リヤカー
小型 50 × 80 m/m
大型 60 × 90 m/m
Marca "CROWN"
品質保證付で價格低廉
タイヤ並にチユーブはコンチネンタルは或はダンロツプ製付
消費者諸賢よりの御注文は、各地商店或は聖報商事部を通じて御願ひ致します
獨乙ワイチマン自轉車會社
伯國日本人部一手販賣店
蜂谷兄弟商會
Caixa Postal, 2670 - SÃO PAULO

ホテル八千代
佐藤連子・子糸子
聖市コンセレーロ・フルタード街三二一
電話二・三六七八

★カフエランジヤ
棉作地貸し度
ドツトール・アルアジエノルシモンエス氏所有地一アルケールに付き三百ミロレスを産出する最良地
★★面積百アルケールス
★★契約期間四ケ年
★御照會は聖市カルアルメーダ街一四七カフエランジヤ驛又はJoseMontrezol サンタビルジニヤ耕地

社告
社員竹野野清
右本社々員貴地方出張の際は絶大なる御後援を預り厚く御禮申上候
先は取敢へず紙上を以て御禮申述候
日伯情報社
バ線ベラクルース方面
同胞各位

CASA TOZAN, LTDA
Rua Florencio de Abreu, 74-76
C. Postal. 528 - São Paulo
殺蟻用品
▼アルセニコ・プランコ（日本及瑞典品）
▼青酸加里（獨逸品）
▼青酸曹達（同）
▼硫黄（粉末）
▼殺蟻劑「クワトロバウ印」
▼ポ・プランコ
▼宮地式殺蟻器「ヴエスピオ印」
◎農藥、農具、肥料、金物類、値段表は御申越次第御送附申上げます
サンパウロ、リンス、プロミツソン
カーザ東山

Noticias DE S. Paulo
(Primeiro Diario Nipponico Publicado no Brasil)
DARIO P. ALMEIDA DIRECTOR
ROCRO KOWYAMA PROPRIETARIO
Caixa Postal, 2765
Telephone 2-5655
R. Conde de S. Joaquim, 93
SÃO PAULO – BRASIL
ASSIGNATURAS
Anno - - - - - 60$000
Semestre - - - 30$000
Numero do dia - - $500
Exterior, anno - 120$000

業欄

統計から見た ＝聖州農界の＝ 現勢一班 「三」

主要加工農林産高

品名	單位	數量	價格
アルコール	リツトル	一三、三九六、九八四	九、六九九 四一六針四一六
砂糖	アローバ	一〇、二六六、四五一	一四〇、八九六、七三二針三五二
粗糖(ラバツーラ)	キロ	四、一六五、六三六	二、〇八二、八一八針〇〇〇
燒酎	リツトル	一五、四五六、三二三	五、四〇九、七一三針〇五〇
葡萄酒	リツトル	二、六三八、〇六五	三、九五七、〇九七針五〇〇
マンヂヨカ粉	リツトル	一四、七二〇、〇一七	四、〇三三、二七八針六三〇
ミーリヨ粉(フバ)	キロ	九、一四一、〇六三	二、七四二、三一五針〇〇〇
材木	メートルキユービコ	三、〇四五	〇七七
薪(レ・ニヤ)	メートルキユービコ	二八、〇五二、〇三九	——
木炭	百立入袋	二、七七五、四六一	——

(備考) 工場所有ノ數ハ六万千二百十五

ブラジルの養豚業 たしかに有望！

……さて其の經營法は

小實本で、余り經驗も要らず、手とり早く割合有利な專業の一つに養豚業がある。ブラジルは御承知の如く豚の一大消費國で、聖州だけにみても一ヶ年の消ひ頭數は三百五拾万頭と稱せられてゐるが、さてその飼養高に於てはこの尨大な需要を充すに足らぬ現狀、年々他州より牛同樣莫大な豚が移入されてゐる

聖州はミリヨもマンジヨカも様な野菜を豚の飼料は伯國第一に惠まれた州であつて第一に拘らず此業の振興せざるは果して何に基因するか。

一種々の原因もあるが先づ種類の不統一、即ち雜種が多く純粹種が少い關係で、その繁殖及び生産が上らないからである

聖州に於て養豚業が將來有望であると認むべき点は發展性が殆んど無限であることである。養豚業には大體次の三点の利益をあげることが出來る

一、三ヶ月で小豚として販賣が出來る

二、また五ヶ月たてば去勢し豚として販賣ができる

三、肥豚の販賣

更に家庭工業として肥豚を屠殺し豚脂(パーニヤ)を製し石鹸を造る等におよべば其利益は更に大なるものがあらう。なぜ地豚が惡くてラツサ(純粹種)が有利であるかは說明の要もなからう。地豚は飼料の割合に太らない、出産子數が少い、之に反して純粹種は地豚と比較して少量の飼料でよりよく肥滿する。肉、脂ぼうの質がいゝ、市價が高い、更に出産子數が多いなどの差がある。世には純粹種は體質が弱くて病氣にかかり易い飼育に面倒だとして排斥する者もあるが大きな間違ひである

凡そ養豚はそれが小規模の副業にせよ大規模の專業にせよ一つの立派な營業であるから少しでも有利な方を撰擇すべきで、只無鐵砲に經營することは聊か危險を伴ふ憂があるから、着業前にはできるだけ多くの養豚場を實地に見學し經驗者につき、或は科學的專門書によつて予備の知識をつけておく必要がある

▲一、仔豚販賣

本業は主として種子豚の販賣であるから、充分種類の撰定をなすは勿論で、血統の正しきものを販賣すべきで欠点を認めた場合は決して分譲してはならない。少しの缺點もんだものの、それから、台所の殘りもの様やフバを水にとかしたものなど與え、母豚に添はせぬ樣にしておく。母體を太らせぬ用心が必要である

分娩に當つてはまづ第一他と分離しかつ清潔にし母豚に飼付けをする、最初は脫脂乳の如き流動性物で滋養に富む分娩後三、四週間位で幼豚代を重ねるに從つて益々不良となるからである。其故に分娩するや否や不良と認めたものは惜氣なく思ひ切つて除くべきで、それから三ヶ月后に最後の撰擇をする。なるべく不良幼豚を除いて殘りの優秀なものを充分トラタする必要がある

分娩後三、四週間位で幼豚を認めた場合は決して分譲せしめてはならない。少しの缺點も代を重ねるに從つて益々不良となるからである。其故に分娩するや否や不良と認めたものは惜氣なく思ひ切つて除くべきで、それから三ヶ月后に最後の撰擇をする。なるべく不良幼豚を除いて殘りの優秀なものを充分トラタする必要がある

分娩後三、四週間位で幼豚を認めた場合は決して分譲せしめてはならない。少しの缺點も代を重ねるに從つて益々不良となるからである。其故に分娩するや否や不良と認めたものは惜氣なく思ひ切つて除くべきで、それから三ヶ月后に最後の撰擇をする。なるべく不良幼豚を除いて殘りの優秀

訪問記 (4)

フエーラ(定期市場)の巻

ここは舘の北側の日本人部隊の下の石段を中心に左右一列横隊に陣地を展開してゐる、殆んど素足で女が多い、その數日本人部隊より多い、五十人以上數へられた第一列目に映ずる草が只の草でなくなつてゐる。

主として藥草であらう、野によく見る草、根、木、皮なんである乾燥したもの生々しいもの花もあれば實もある、あれをみるとカボイラにある草試驗濟となつたものを市場にも出して居るのであらうと思はれた、聖市には數多くの立派な醫書もあれば藥師屋もある、にも拘らず草根木皮屋が此らに伍して堂々の陣をはつてヒルマヌ所をみるとカボクッ先生の運んできた香らしい事がうなづかれる

人智未だ完成せず採つて以て天下に發表しない迄ではあるまいか、その一歩先をこして彼らは大膽にも市場に出すなどは大膽にも