NOTICIAS DE S. PAULO

(1) No. 1.858 (Primeiro Diario Nipponico Publicado no Brasil) 5a Feira, 11 de Maio de 1939

陽光新緑に映ゆる五月
畏し尚武の御催し
昨日天覽馬術試合
宮城内馬場で

（東京十日）宮中尚武の御催し晴の天覽馬術は陽光新緑に映へる十日午后二時から宮城内馬場で催され、武勲輝く寺内、畑、板垣、西尾四將軍をはじめ選士百三十名、實戰さながらの妙技を振ひ、陛下には御感殊のほか深く天覽遊ばされた

（東京十日）戰時下に拜す尚武の思召しに皇軍の榮光更にかがやく晴れの天覽馬術は十日午後二時から新緑映ゆる宮城内伍乘馬場において畏くも天皇陛下の親臨を仰いで行はれた、出場選手百三十名、大陸に三軍を統率、武勲輝く寺内、畑、西尾、板垣四將星が第一班の光榮に感激しつつ手綱さばき緩やかに御前に進み恭々しく敬禮の後各個乘りに暫し愛馬を馭して退下、續いて第二班第三班は漸次に馬場馬術、屋外騎乘や壯烈なる決闘等を行ひ、第十三班では誘導官の左竹義勝少佐以下八名が何れも鎧兜の武裝も雲々しく廣い馬場から松林をぬけ小丘を越え障碍をとんで馳騨、御前を通過するかとみる目に一閃騎士の一行は假標を斬突して凄絶さながら實戰を偲ばせ、最後に相根賢之助少尉が妙技をふるひ瀟洒も天皇陛下には絶始御熱心に御覽遊ばされ御興いと御深げに拜せられたが人も馬も唯感激の裡に妙技を振ひ三時半頃滞りなく終了したかくて陛下には一同に對し酒肴を賜ひ午後三時五十分御愛馬白雲に召され天機麗しく還御のよせられた

聖市アッセンブレア街五四番地
郵函二七六五
發行所 聖州新報社
發行人 香山六郎
購讀料 一年六〇〇圓
廣告料 一段七二〇圓

NOTICIAS DE SÃO PAULO
Caixa. 2765 – Fone. 2-5655
R. ASSEMBLÉA, 54
S. Paulo – Brasil

Sr. M. Kobayashi
小林 美登利殿
R. G. Bueno, 4C

湯恩伯軍袋のねずみ
我軍西大別の大包圍陣
哀れ二十ケ師正に風前の燈火

（漢口九日）江北大包圍殲滅戰伸展とともに將介石直系軍々長湯恩伯がその麾下軍兵諸共わが軍圍下に陥ったこと判明し今度こそ逃さじとわが軍將兵は衝天の意氣を以て包囲網を壓縮してゐる

（漢口九日）湯恩伯軍等の包圍成つた江北の我軍はいよいよ十日を期して壯烈な殲滅戰に移りに久間加藤少快足部隊は朝來西大別の運山を縱横、疾驅敵を防止敗走せしめ最後の逐命を刻々縮めさせてゐる

（漢口九日）わが軍は大洪山脈の峻嶮地帶瑞昌に第五戰區右翼張自仲軍を擊破追中であるが同支那軍はすでに戰意全くなくわが軍の散布した投降歡告ビラを以て續々投降し來りその數すでに數百にのぼつてゐる

（漢口九日）大洪山脈の險を突破進擊中のわが軍は九日正午すぎ湯恩伯李寶鏡兩軍司令部所在地であつた要衝○○を占領した、一方信陽西方から西進中の鈴木、青木兩部隊は九日湖北、河南省境を進擊しつひに○○コースを制壓した

（漢口十日）第五戰區湯恩伯軍を基幹とする敵大部隊の大包圍陣愈々成つた湖北の我軍は十日早朝殲滅戰に移り西大別山の險所に射敵を求めて壯絶なる殲滅戰を繰り擴げてゐる、即ち我南部、近藤、山田、風間等の東側包圍部隊と進擊中であつた佐々内、加藤兩快足部隊は南部々々隊等の北側に進出十日朝來得意の快足を發揮して敵の密集地に突入、

西大別の山脈を縱横無盡に疾驅して愈々いで愈々巧妙を極める我作戰に敵はただ呆然自失敗走をつづけてゐる又吉田、磯谷、後藤、柴田、長瀧、倉林、山村、横田、行方、長野の大行山脈突破兵團は十日早朝には○○の敵の側背に忽然として現れ佐久間、加藤の兩部隊と相呼應して砲火を浴せかけてゐる、かくて湯恩伯軍長以上の將領七名の率ゆる二十個師十五万の敵の運命は嵐の如き我殲滅陣の前に刻一刻迫りつつある

五臺山陷落も目睫
山西省太原北方討匪戰

（太原九日）五臺山掃蕩戰は着々進展、各部隊とも夫々五臺山の中心地區たる臺懷鎮間附近に包圍網を壓縮しその陥落は間近に迫つた

（○○十日）五台山をめざすく北方山地に迂廻した加納部佐々木部隊主力及び加納部隊主力及び黒澤部隊の一部は加納部から五台山めざして○○部隊の一部は十日末明、五台山北方の要衝臺懷鎮東南方石咀に進出した、一方九日朝東村鎮を發して、敵の腹背をつくべく十日末明、大會鎮西南方八キロの金崗嶺、瓦廠に進出、附近山地一帶に蟠踞する約二千の敵に對し猛進擊中で煩峙下始、三日にして著しく縮少され、陥落はいまや目睫の間にせまり、皇軍の士氣いよいよ旺盛である

南昌の敵敗退

（南昌九日）第九戰區總帥羅卓英は蔣下全軍團を動員、四月二十四日より執拗に南昌市奪回を企圖、蠢動中であつたわが軍の猛反擊に遭ひ、敗日つひに五十里に亘る全線は全面的に崩壞した

屍體三百八十三、武器彈藥無電機等多數を遺棄して敗退した

尚捕虜には獨立第六旅團副旅長丁建范（少將）がある

異彩を放つ「私立」群
大阪の若山 秋木、北極星、ダイヤモンド
營業と學校との巧みな融合 （上）

文部省は最初私立學校を躊躇してゐたが、その危惧を大阪府の當時の學務部長が斷然押切つて設立せしたのは先見の明あつた、そのお蔭で見よ、絹煙と今咲誇る私立青年學校の花！と大見得を切りたいほど大阪の私立は進歩してゐる

學校數において全國の五割を占める大阪の私立には工場はもちろんデパートにも新聞社にも理髪屋さんの組合にも料理屋にもあつて千差万別、なか〳〵異彩を放つものが多い、商店街でも自分の青年學校を持たうと紡のやうな大資本のところが進んでゐる、住友や鐘紡、三日市の私立若山第一および第二青年學校を見出した、

設備の整つた青年學校を擁してゐるのは敢へて異とするに足ないが、こゝには各種の業態からトピックになるものを拾ひあげて見た

▼……▲

凄い軍需景氣の波打つ重工業の中から私立若山第一および第二青年學校を見出した、

株式會社石山鐵工所の經營だ、秘書課長が校長であるが、大阪市教育界になじみ深い顔だと思つたら果して偖行社小學校に昨年迄在任した、片桐武一郎氏であつた、同會社の專務は氏のかつての敵へ子である、といつた關係もあつて同青年學校の十年度豫算はなんと廿五万円！第一校は西成區の工場内、第二校は信太山工場内にある

事業經營を健全に發達せしめるには從業員の教育的訓練に俟たねばならぬ、故に工場經營と學校經營とは相離せぬ一體のものだ、しかるに從來の從業員は技術的に練磨されてゐても教育が伴はぬために完全な產業人としての面目を發揮できぬ、これは遺憾だから教育事業を組織化することにした云々と設立の主旨にある、高等科を出た少年は見習生として採用され同時に青年學校へ入學し寄宿寮に收容される、信太山の寄宿寮は場所もいいし立派なものだ、入學した以上一文の費用も生徒が出す必要がない、一年生は月に四円の手當金を貰ひ半期毎に遞增してゆく

實習 何しろ堂々たる本式の工場があるからそこは強味だ

工業學校の組織の長所と舊來の徒弟制度の長所がミックスされ半年たてばもう一人前の職工さんだ、今二年生迄百名ゐるがこの四月には四百三名の新入生がある、膨脹の一途のみだ

ダイナミックな旋盤、軍隊式に規律だつた生徒の實習ぶり、二年生達は會社にとつて熟練工に劣らぬ大切な稼ぎ人だ、受取歩合とか種々な手當をもらふがすべて學校で貯金する、卒業の時は相當纏つた額が渡される

蘭州を主張し成都移轉に反對
中國共產黨策動露骨

（香港十日）重慶來電によれば國都移轉問題は強化する一方抗戰支那のよつて立つ經濟的地盤たる四川の富力から國民黨の中心勢力を引きはなすことにより益々これを弱體化せんとする魂膽と解され將政權の弱り目に附け込む中共の政治的進出は今後も種々の形で繰返されるものとみられる

（寫眞は怒つた蔣）

（香港九日）重慶來電によれば既に國民黨側で內定した主都移轉問題の正式決定は中國共產黨の反對で今尚手びかえられたる中共の横槍は臭雉暉戰大仇張繁、葉楚傖らの黨元老始め陳果夫、陳立夫等CC團及び文治派の間に深刻な不滿を醸し將介石、陳誠等の權力派又遷都地點の撰擇に關する限り全然共產黨側と主張を異にし成都說を固執してゐる

一擧に中共側の主張は裏面は兎も角內實に於ては既に中共の勢力圏と畫策されてゐる赤色ルートの要所に位置する蘭州を誘引することによつて國府に對する影響力を一層強化する一方抗戰支那のよつて立つ經濟的地盤たる最高委員會に對して蘭州へ遷都移轉問題の成都移轉を強硬に主張せる意見書を提出し重慶大空爆でさなだに動搖せる國府內の不安を更に深からしめる國府內の不安を更に深からしめてゐる、因に同日本は今後も種々の形で繰りかへされるものとみられる

（香港九日）重慶來電によれば國共秘密共同委員會において極力成都への首都移轉に反對しつゝあつた中國共產黨は將介石の成都行きにより心穩かならず七日つひに朱德、毛澤東、周恩來らの連名で國防參議會に對して蘭州へ遷都すべきを強硬に主張せる意見書を提出し重慶大空爆でさなだに動搖せる國府內の不安を更に深からしめてゐる、因に同日本は今後も種々の形で繰りかへされるものとみられる

（香港九日）重慶來電によれば國共秘密共同委員會において極力成都への首都移轉に反對しつゝあつた中國共產黨は蘭州が防空施設上有利である事を强調してゐるといはれる

海鷲銀翼の下に南中支の空を壓す

（上海十日）艦隊報道部發表

◆中支方面

一、九日我海軍航空部隊は南昌附近の敵據点三江口、奚市、進賢を攻擊し、また他の部隊は湖口東方揚家山附近の敵狀を偵察敵の根據地大平關、石澗舖を攻擊いづれも多大の損害を與へたり

二、同日廣波攻擊に向ひたる航空部隊は全地南軍事施設及び江岸の軍需工場に多數の命中彈を得、いづれも爆碎せしめたり

◆南支方面

一、去る八日我海軍航空部隊は連續三回にわたり福建省延平、福州方面に偵察攻擊を實施せり

二、福建省中央部の延平に同ひたる部隊は最近移轉せる福建省政府公署及び敵據点たる大建樂物を爆擊、大なる損害を與へたり、さらに延平より南北に通ずる道路上に陸續移動中の敵軍用自動車群を發見、これに軍擊を加へ多大の損害を與へ內三個を炎上せしめたり

三、福州攻略部隊は南臺江岸の軍需倉庫及び敵據點を爆擊、二ケ所を炎上せしめたるほか主要軍需工場に大なる損害を與へたり

四、八日南島作戰中の我海軍航空部隊は敵軍司令部所在地たる海鹽を爆擊、しいづれも甚大なる損害を與へたり、なほ他の部隊は陸軍部隊の嶺門攻略戰に協力攻擊せり、この爆擊中我が一機は不幸敵彈を蒙り火

佛極東艦隊司令長官更迭

（ハノイ十日）フランス極東艦隊司令長官ルビーゴ中將及び佛印海軍司令官ブチ中將はいづれも今回更迭となり極東艦隊はドク一中將、佛印海軍には テロー中將がそれぞ〳〵新任司令官として着任した

御健かな清宮さま
宮中參殿に初の御參拜

（東京十日）三月二日御誕生あらせられた清宮樣は百五十五匁に達せられ、この頃はよく御笑ひ遊ばされて御氣嬢麗はしく、兩陛下には御滿悅の御愛撫を享けさせられ御順調に御發育、御風邪一つ召されず極めて御すこやかにわたらせられ、宮內省の發表によれば昨今御身長は五九・五センチ、御體重五四五五グラム（一貫四百五十五匁）に達せられ、この頃はよく御笑ひ遊ばされて御氣嬢麗はしく、兩陛下には御滿悅の御由に承るが、十日御誕生一つ召されず極めて御すこやかにわたらせられ、宮內省に初參拜あそばされた、この朝賢所には久彌宮同御身長は五九・五センチ、皇族方御參列、三條掌典長以下奉仕して、嚴そかな祭典が行はせられ、清宮樣には

清淨純白の御衣を召され小倉御養育掛り、御抱き申上げて、午前十時賢所に成らせられ、賢所、皇禮殿にえつせられ、間一時十分同所御發、御歸還あらせられた、なほ午前十時四十分天皇、皇后兩陛下は湯淺內府、松平宮相百武侍從長以下側近に賜餐、御恐縮を受けさせられた

蘭州移轉問題の中支
蠶紙配給四千四萬枚

（上海十日）中支の蠶糸界は糸市後の活潑に天候が順調で世界的な蠶糸相場昂騰極めつたことも手傳つて可成の不滿を醸し將介石、陳誠等の權力派又遷都地點の撰擇に關する限り全然共產黨側と主張を異にし成都說を固執してゐる、一擧に中共側の主張は裏面は兎も角內實に於ては既に中共の勢力圏と畫策されてゐる赤色ルートの要所に位置する蘭州の活潑に天候が順調で世界的な蠶糸相場昂騰極めつたことも手傳つて可成の不滿を醸し將介石、陳誠等の權力派又遷都地點の撰擇に關する限り全然共產黨側と主張を異にし成都說を固執してゐる、一擧に中共側の主張は裏面は兎も角內實に於ては既に中共の勢力圏と畫策されてゐる赤色ルートの要所に位置する蘭州の

宮城外えんに聖域造營
皇紀二千六百年支那事變記念事業

（東京十日）東京市では皇紀二千六百年及び支那事變の記念事業として宮城外苑を整備し壯嚴にして典雅靜謐なる聖域を造營すべくかねて宮內省に工事の許可を申請中であつたが九日白根宮內次官より許可の通知があつた、よつて靖母木市長就任の第一事業として近〻着手することに決定、十日その計畫內容が發表された、右によれば約三百万圓、二ケ年計畫となつてをり二重橋前廣場に御親臨臺を設け、前方に十万人を收容する廣場を造營するほか肇國記念館和田倉門和田倉橋の復原記念橋六ヶ建設、道路の改良、園地の造營記念噴水等楠公銅像前の池の修築等宮場前廣場の面目を一新し皇紀二千六百年の聖典に市民心から皇室におよろこびを申しあげようといふのである

印度訪日視察團來朝

（東京十日）神戸發、印度訪問視察團一行が十日朝神戸入港の郵船銀洋丸で來朝した團長TN女史をはじめ學生十五名を交へた總勢六十五名で何れもボンベイ附近で貿易業を經營する新途產業人が多くヒンジー教の信徒があるので皆が皆菜食主義者だタイピストの手許に正式辭表を提出した後任總裁に就ては目下拓相が中心に詮衡がすめられてゐるが八代則彥氏、松本健次郎氏、黑田英雄らの呼聲が高い

東拓總裁辭任

（東京十日）東拓總裁安川雄之助氏はかねて病氣のため勇退を傳へられたが來る廿二日の全社臨時株式總會で任期滿了の理事三名、幹事二名の改選が行はれるのを機會に愈々辭任を決意し數日前小磯拓相の後任總裁に就ては目下拓相を中心に詮衡がすめられてゐるが八代則彥氏、松本健次郎氏、黑田英雄らの呼聲が高い

災を生じたため敵陣地內に自爆戰行、壯烈な戰死をとげた

旬 對外貿易
輸出 一億四百九十七万円
輸入 一億一千百七十七萬
八千円
差引入超六百八十萬八千円

五月上旬 （東京十日）大藏省發表、五月上旬の御都の順で觀見各地でその榮光、横濱、箱根、名古屋、京者と懇談を行ひ日印通商の繁榮を圖るとともにラッカンア紡績に劣らぬ自國繁榮を確立しやうとハリきつてゐる

のぼせがちで

頭痛がさらない人は——きまつたやうに足腰が冷えます。これは外部からの手當では駄目で、中將湯で體內から血行を整へると頭寒足熱の丈夫な體になり、婦人病はとり除かれて頭がスッキリして來ます。

婦人藥の權威 中將湯

効主
逆上・頭痛・肩凝しびれ・足腰冷え込・腰痛・月經不順・下腹痛・經痛・ヒステリー・子宮病・こしけ・產後・產前產後

總代理店 サンパウロ州 マリリヤ市 瀨木商店

本舗 東京 津村順天堂 大阪

Dr. Zephirino do Amarai
MEDICO — OPERADOR
R. Quintino Bocayuva, 36 Phone 2-1602 S. Paulo

聖市サンタカーザ病院長外科、內科部長
サンタリッタ病院專門內科
一般外科手術病
婦人病
泌尿器病
ドトール ゼフイリノ アマラル
診察時間 午後二時半五時
聖市キンチーノ ボカユーバ街三六
電話二一一六〇二

歯科
診療所 聖市イルマンジプリシアーナ廿二（伊藤商會二階）
電話二一五六二二
診療時間 午前八時—十一時 午后一時—八時
伯國醫大學出身 オリヤ醫科歯科 北川重信

福田屋製菓工場
本店 パウリスタ線ドアルチーナ驛
支店 福田 鶴市 ソロカバナ線バラグワスー驛
分店 福田 兼雄 北パラナ州カンバラ驛
野口 勝男
職人見習工募集

日伯シネマ社
郵函 二—三六五七 電話 三八二七
第一映寫班 聖市 近郊 主任 能村 華人
第二映寫班 アララクワラ 主任 德川 誠
第三映寫班 ノロエスラ 主任 原 天浪
第四映寫班 北パラナ 主任 米山 一風
第五映寫班 ソロカバナ 主任 森城 茂
第六映寫班 パウリスタ 主任 高松 健兒
トーキー映寫班 臨時出張 本社直屬
松竹、日活、新興映畫輸入元

英ソ双方肚の探り合ひ

英ソの協定も別れ

「獨ソ接近説」をめぐる「兩國外交」のにならず

（ロンドン九日）長谷川發、英國政府は明十日の定例閣議に於て「英ソ協定」の經過並にトルコ政府の反侵畏協定案に就き協議を遂げることとなつたが、英國トルコ協定案の內容は「戰時英佛兩國艦隊のダーダネル・海峽自由通過」に關する規定が含まれてゐる模樣である

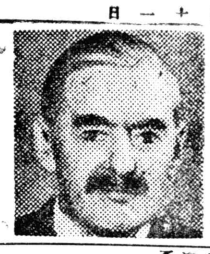

ソビエート政府との交渉に關しては種々樂觀的な報道が流布されてゐるに拘らず英ソ双方とも猜疑の念が案外强く一腹の探り合ひ」の程度を出ないと云ふのが實相である

英國政府としてはソ聯ドイツ兩國の接近を懸念し、ソビエート政府がドイツと握手するのを阻止せんとするのが交渉の眞意であると傳へられてゐるが、一方ソビエート政府は自國だけがポーランド、ルマニア兩國の獨立を擁護し英佛兩國が高見の見物してゐるのを警戒してゐる模樣で、モロトフ外務人民委員も昨八日駐ソ英大使シーズと會見した際、この點に就きシーズ對し相當辛刺なる質問をぶせたと傳へられる、ソビエート政府が如何なる對策を考慮してゐるかは明らかでないが「國境に關する作戰會談を提議」事事同盟案」を英國政府が拒否した結果、代償として西部ポーランド英首相、モロトフ、ソ聯外務人民委員）

（寫眞は右よりチェンバレ

防共樞軸　微動だにせず

我當局所信を宣明

（東京十日）最近歐米諸國の一部に「獨ソ接近説」が種々行はれつつあるが、我當局は左の如くこれを問題視してゐない

一、最近防共樞軸に對し一部列國の間からこれを牽制する爲各種宣傳工作が行はれつつあるは、今回の獨ソ接近説の發展によつても明白である

一、防共樞軸國は確固たる動機に立脚し相結んだものであつて、この協定の精神は斯る外觀の宣傳工作によつて微動だもするものではない

我は飽まで自主獨往

禍根を殘す英ソ提携

中外商業社説要旨

（東京十日）「動議外交と自主獨往」十日中外商業社説要旨、八日有田外相が地方長官に與へた訓辞の內容は

一、英蘇の提携は我國としてこれを輕視し得ず

二、過去の經驗、現在の時局に鑑み日獨伊防共協定を一層强化し以て帝國獨自の自主的立場にたつて緊迫せる國際情勢に對處する

三、我動議外交が東亞新秩序の建設によつて所謂事物教訓的にその公正なる事實を明示する

にあり、頗る妥當の見解である、英ソの提携はこれ悟しておかねばならぬ、ここに防共協定强化の必然性乃至概然性を認めざるを得ないと同時に有田外相が特に含蓄をもつて言明してゐる如く我國として異る英ソがたまたま〳〵當面のはあくまで「自主獨往」と云ふことを忘れはならぬ、歐洲利害一致から提携してみたところで禍根を將來に殘すのみである、我も敢て英國に名分をただすべき事を求めないがこれが政治的に極東に及ぼす影響を輕視することができぬ、いやしくもこれが情勢に對處し遺漏なきを期せんとせば常に無碍融通の立場を守ることが肝要であらう

膨脹するドイツ（四）

ウクライナ民族も

獨の傘下に統一か

然らばいよいよ竣工を告げた曉にドイツはどの程度までにダニューブ諸國に對して經濟的支配權をもつに至るであらうかといふと、參考までに既往についてのべて見るが、アンシュルス以前にあつてドイツのハンガリー、ユーゴースラヴイヤ、チェッコ、オーストリヤ四國の貿易は四國間相互の二國貿易よりも多かつた、アンシュルス以後はユーゴーの輸出の三割五分、ハンガリーの四割八厘、ルーマニヤの二割七分までがドイツに行く、ブルガリヤのごときは四割七分といふ數字であつた、昨年秋のズデーテン事件以後はさらに以上の諸國はドイツに引きつけられてゐることと思ふ、地方の莫大な生產物は今日鐵道とダニューブ河によつてドイツに輸送されてゐるのであるが、ダニューブの輸送狀態はどんなものであつたかといふに、一九三六年度に、寒羅勃三國の會に當る「鐵門」を通過した船舶八百萬トンの輸送力如何といふことになるが、誰も數字を證言し得ないとして、將來現されようとするのである、ビンセントが中歐、バルカンを兩脚の間に挾まうとする形ではないか、カイゼルはベルリン、バグダット鐵道によつて東亞に進出しもつて英帝國の鼎の輕重を問はうとしての敗地にみれた、ヒットラー氏は水路と自動車路とによつてバルカンを席卷しやうとするのだ

六十二万六千トンといはれる「鐵門」よりの上流および下流のみの船舶が計算に入つていないのはいふまでもない、然らばドイツ國內の運河が完成し、ダニューブとライン連絡された時の輸送力如何といふことになるが、誰も數字を證言し得ないとして、將來英佛がバルカンから物資を輸入する場合、ドイツを經て輸送されるであらうとドイツ人は豪語する所から見て大しことになるものと考へられるドイツはダニューブ＝マイン＝ラインを外國のための（輸送路）にあてるばかりでなく、この優勢なる大陸を利用してバルカンの產物を自國に吸收し、ウイーンに一大集散所を設け、自國ならびに外國に對し、小麥その他の物資の分配を司どらうとするものである、實におどろくべき大抱負といふべきだ、けしからぬ、しかもチェッコ處分によつて南方の幹線たるダニューブ水路にはほぼ併行して北方の幹線たる自動車路が實現されようとするのである、ビンセントが中歐、バルカンを兩脚の間に挾まうとする形ではないか、カイゼルはベルリン、バグダット鐵道によつて東亞に進出しもつて英帝國の鼎の輕重を問はうとしての敗地にみれた、ヒットラー氏は水路と自動車路とによつてバルカンを席卷しやうとするのだ

民主々義國軍は

兩國の平和希求を正確に認識すべし

リッベントロップ獨外相談

（ミラノ九日）ファシスト黨の機關ポポロ・デ・イタリア紙は九日紙上にミラノ訪問中のリッベントロップ獨外相と同紙記者との特別會見を掲載してゐるがリッベントロップ獨外相が同紙記者に與へた談話は左の如きものである

予はミラノ市民の大歡迎に感謝する、フランス新聞はミラノ市民が予を冷遇したりと盲に報道したが、これが嘘僞であることは予が現實に知つた所である

嘘を云ふのはその國家が弱いからである、獨伊兩國の將來は相互に一層堅く協力するにあるのみ、兩國は同じ運命の道を發してゐるのである、民主々義國軍はムッソリーニ首相ヒットラー總統がその國民と共に平和を希求してゐるのを正確に認識すべきだ、然しどうしても平和が得られぬ時には如何なる敵にも絕對に征服されるものではなく、その爲の一切の準備が出來ることをもよく認識すべきである

ゲーリング獨空相突如！

スペイン訪問

（サンレモ九日）去る四日以來北イタリアのサンレモに滯在中のゲーリング獨空相は九日早朝、突然ドイツ驅逐艦二隻と共に入港したハンブルグ、アメリカ汽船會社のファスカラン號乘船、午前九時スペインのバレンシアに向け出發したゲ元帥はバレンシア訪問後直ちにハンブルグに歸還する予定と云はれるが、獨空相のこの突然のスペイン訪問は時節柄頗る注目を惹いてゐる（寫眞はゲーリング獨空相）

戰爭以外に機會なし

スターリン政權顚覆

語る脫走ロシヤ青年

（ハルビン九日）去る三月ソ連脫走に成功し滿洲に來たイワレンコ君は九日ハルビン某所に於て記者團と會見、スターリン政權を呪ふロシア青年の氣持を左の如く語つた

自分はウクライナの主都ケーフに生れ二年前に徵兵を受けて極東に派出され滿洲の獨立と發展を聞き脫走の機會をうかがつてゐた處、本年三月國境步哨に當つた折、闇をついてスンガチヤカの結氷を渡り脫走に成功した私達の長官であつたリシュコフ大將が脫走したことを滿洲に來て始めて聞いてビックリした、ブルユッヘル將軍のことについてはチタ通過の際ブルユッヘルの歌を禁止され不思議に思つてゐました、一般民衆はスターリンの誤まれる指導の下にその日その日を送つてゐるかと思ふと憤激を禁じ得ない、然し民衆の多くはこの上は一時も早く戰爭の起ることを希望してゐます、何故かと云えばスターリン政權の顚覆を計るためにはソ聯が戰爭を起した時以外に機會がないからです

未來の吳清源現る

（東京十日）わが棋界の異彩新進棋士吳泉六段の故郷北京から近く未來の吳清源をめざして僅か十四歲の少年棋士が遙々と上京し木谷七段の門へ弟子入りするといふ、この少年は北京東華門北河園三ノ七號にすむ郡繁廉といふ可憐な少年だが腕は中々大したもの、留守の我將兵や在住の天狗連が我こそと手合せを申しこんでも片つ端から片づけられてしまひ、今では北京には相手がなくなつてしまつたので近く本場の內地でミッチリ修業興亞少年棋士の名をあげようと意氣こんでゐるといふ、右につき木谷七段は語る

今の處まだそんな話は何をきりませんが、こちらへ來たら一度逢つてみて弟子入りの話もゆつくり決めませう、向吳泉六段もまだ別に「そういふ話はきりませんが」お互に棋道に精進致しませう と語つてゐた

日本は終始一貫

不動の態度をせん明せよ

宣傳の巧拙問題とならず

（東京十日）

米國內情宣傳の實情

アメリカにおけるわが出先官憲とのれん絡の要旨を帶び、一ケ月半にわたつて米國各地を巡歷した外務省情報部の土屋隼事務官は一昨八日歸朝したが、米國における宣傳戰の實情につき次のやうに語つた

みてきた結果からいふと一般に日本は宣傳下手で支那は宣傳が上手だといふ考へ方が間違つてゐると思つた米國の對日輿論はたしかに悪いが支那のやつてゐることは日本の惡口ばかりなのに反して日本のやり方は日本の正しい立場の說明である、俺は正しいぞといふことは宣傳にならぬがあいつは悪いといふことは宣傳し易いのです、だから日本の場合は決して宣傳の上手、下手は問題とする必要はなく絕始一貫堂々と帝國不動の態度を闡明すればよいと思つた、對日輿論が悪いと云つてもさすがは自由淡白なアメリカ人だから、本當に日本を理解してゐる多數の親日家は日本の立場をよく理解してゐる、私は個人的に少しも不愉快な思をなかつた、サンフランシスコとニューヨークの万博の日本館は空前の成功だつた米國人には聖戰下、余裕綽々たる躍進日本の姿を認識させ在米同胞及び日本を知らぬ第二世には偉大な祖國の情勢は未だ固着したわけではなく更に奮轉を期はしむるものがある、いやしくもこれが情勢に對處し遺漏なきを期せんとせば常に無碍融通の立場を守ることが肝要であらう

北歐四ケ國

中立維持を聲明

（ストックホルム九日）ノルウエー、スエーデン、デンマーク、フインランド北歐四國外相は過般來當地で歐洲政局に對處すべき共同態度につき協議中のところ、今回あくまで「中立政策維持」に歐洲紛亂の局外者たることに意見一致し九日これが共同コンミュニケを發表した

專任葡國大使

（東京九日）有田外相は本年度から專任公使を任命することになつたポルトガル駐剳公使に選ばれたポルトガル駐剳公使の調査部長米澤菊次氏の轉出を決定手續きの完了を待つて近く正式發令をみることとなつた

なお調査部の後任には前ハンガリー公使松宮順氏が就任するものとみられる

前田山　一刷國
出羽湊　一櫛甲

▲麗馬法王樣が歐洲不安の安定策に腐まくり始めた科學の力が强いか、宗教のいか、宗教の力が强いか、神樣が行司だ

▲法王の法衣の袖に奉爺さんと佛婆さんとが縋りふる聲を出してゐる、宗教なしの國露國が嘆してゐる

▲米陸軍參謀長マ將軍が訪ぶと傳へられる、伯國は空海が無防禦な處に無限の强味を保持するとの一觀方もある

▲伯國內の右極派には北米襲くらえの反北米派が居る、彼らは或は獨伊日と仲よいのだ……さまかネ

▲抗日の首都重慶が爆滅されが將國の抗日統制が大破綻を來めたの茶瓶の口が缺けた位いの面目でなく、茶瓶の底にひびが入り漏り出した樣子

▲若し日本が英露軍事同盟締結出現から日獨伊軍事同盟を締結せねばならぬ事になつたら、併せて對民主々義抗爭が餘儀ない事となつたら、存伯邦人の生活は大局的に何うなる。今から心の用意だけはしておきたい

▲北米日系青年が日本へ日本へと行つてゐるもの現在二千人からあるそうな。彼等は北米へモウ歸りたがらないさうな。南米日系青年諸子の日本へ居るもの幾人か、そうして日本へ日本への後續部隊はないのか

▲日本人の血の通へる人間は一人でも亞細亞に欲しい時代が將來しつつある。伯國聖州の生活は日本人にとつて樂土だ。こんないい樂土は他にないだと自己滿足に老て居ていいのか

▲昨日から秋晴れの聖市の空となつた猩々木の紅葉が一しは眼にしむ

急募
集金人　三名
（保証人又は保証金を要す委細面談の上）
聖州新報社

急告
當事務所に依頼せる書類に就いて未だ手續の完了せざる方は五月三十日迄に御來所相成度万一御來所之無ば諸手續は無効となるも當事務所にては責任を負はず依つて此処に急告致します
五月十五日
諸願書手續事務所
石井常芳
聖市ネイロス區
カルデアル・アルコヴエルデ街二六〇

リンス方面　山本　準三郎
バ進長編　有田豊次郎
アバレー・サンタクルス
ドーリオバルド方面　服部　春造
ヴェラクルース方面　櫻葉　俊平
奥ソロ方面　夏秋　季晴
聖市內　河野　鈴喜
同　佐藤　晴三
右諸賢を巡回させて居ります何卒諸賢の御配慮を御願申上ます
聖州新報社

Dr. H. MAURANO
ドンペドロ
セグンド病院
外科　內科　產婦人科
ビットール
竹下貞一
自宅コロネール・ベンノ
ビーレス街一〇七
電話　二一一八九九番
診察時間　午前　午后
病院　自宅

ホテル
いせや
館主　吉安庄
ノロエステ編
カフェランチ・部

日の出服店
マリリア市サンパウロ

Casa Hond
日本
本田商店
本田授

A "GRAVIDINA"
健康な子供は家庭を明るくします

グラビデナ
養分を補ひ健康な子供を得られるやうに造られた藥です、又母胎も乳の滋養となるグラビデナは母子に對して最も適應した藥として有名です
【何れの藥局にも販賣してゐます】

先電渡邊孝氏　去る二月二十八日忽然逝去されたるは既に御承知の通りにて誠に痛惜に次第に御座候　今回故人遺德を偲び同氏の墓碑建設致し度く、生前同氏の知己に謀り有賛金募集致すことに相成り候に就ては應分の御寄附被下度　此段御願申上候
追つて御賛金の場合は左記宛御願ひ申上候
KIYOMI MURAI
Caixa Postal, 3015 - S. Paulo
福島縣海外協會伯國支部
青山　鷲造
佐藤　次郎
櫻井　藏
渡邊　儀平
若月　操
村井　喜代己
故人辱知各位
福島縣人各位

夫進富之助儀　豫て病氣療養中の處養生相不叶去る五月二日午前六時サンセバチオン病院にて死亡仕り候に付其の日午後四時グラアダワリー市共同墓地に埋葬致し候間此段生前辱知諸賢に謹告仕り候
尚葬儀に際しては御多忙中の處御會葬賜り且又過分なる御香料を賜厚く御禮申上候
先づは失禮乍ら紙上を以て御禮迄如斯御座候
五月四日
妻　進
長男　ヒサノ
長女　敏夫
次男　ヒデ子
次女　一城
三女　シズエ
友人　ミツ子
平田喜太郎
神村要之助
外アラダワリ日本人一同

切端詰つた北米棉花界

國際棉花會議を目論む

十生産國に招請狀を發す

世界的棉花不況はアメリカの千二百万ファルドの棉花ストックを繰つて益々その將來かけてゐるが、殊に米大統領ルーズベルト氏の米棉ダンピングの一擊明は全世界に異常なる反響を齎らし米國内に於ても轟々たる非難攻擊をうけて居に、而も世界最大棉花生産國たる同國に問題は更に切實なる事實として益々同國棉花生産者を苦惱に陥し入れてゐる狀態であるが今回米政府は從來懸案たりし世界棉花會議の召集を企劃しこれが現狀打開を試みるに至るものと予想されてゐる、右に關し九日ワシントン電は左の如く報じてゐる……

米國政府は最近世界主要棉花輸出國十ケ國に「探究的メッセージ」を發し、同國農務長官ウオーレス氏の提案にかかる國際會議開催についての意見を求める筈である

農務省側では八日潘牒國大部分の同意を得らるるものと確信を有してゐるやうであるが、この計畫に對し反對の意を有する諸國を激せしめざる爲詳細はなるべく發表しない模樣である

農務省としては大體本月末又は來月中に開催の會模樣であるが、北米の招請プログラムに諸外國の解答が遲延せる場合或は不確定の場合は必要に應じ明日を變更するものと思はれる、又確聞する處によると準備會を開催してワオーレス氏提案を審議し然る後會期を確するものと云はれてゐる

驚かされた本年棉

何うやら無事に今年も暮れる

去年より上成績の所もある

棉には惡條件揃ひの世づ無事に過ぎようとしてゐる界情勢にお因みに九日調べの各地の景氣先き眞つ暗をのぞいて見ると、マリリヤ先下りは確ボンベイヤを中心としたバ延長線は早や半ばを過ぎた觀實等々おつかないセリフにおどかされながら去年の棉は今年の棉は早や頂に達し、標としてゐるが今迄の處各地とも十三餅二、三百からよい處は十四餅五百見當でうつかりすると去年より好い處もあると云ふ樣な文句は云えぬ狀態でこの先はだらだらと靜かな下り方をするものと見られてをり今年はまづまナエテの十二餅五百、アリアンサの十二餅三百で棉の出は何れもこれからと云ふところ對い處はサンパウロゴヤス線地帶でオンダベルデの値が十四餅五百である、猶パストスが十三餅、アバレーが十二餅七百、平野植民地が十三餅五百と云つた具合で平野アバレーは今や最高調であると

今度は本當

聖州に四つ兒生る

アララクアラ線ジヤバ耕地で

米國に五つ兒出現以來世界は樣になつたが、伯國で過日ハツ兒出産とばかり騒ぎ立てのない樣にと嚴重警戒する必要を認め來る十二日午後三時から總領事館に奥地よりの獻金の慰藉愛の行進は心強い其進捗大部分を取扱つてゐる聖市日會、在伯母國銃後獻金婦人會、母國出征軍人慰問團の各責任者の參集を求め取扱獻納金品に對する

一、獻納者名通知書

二、右に對する領收書控

三、母國官廳宛送付の明細書の各原簿を一應檢閲することとなつた

間違ひあつては

領事館が献金團体お調べ

今次事變勃發以來在伯同胞の遺憾愛の行進は心強い其進捗の間品にもあらゆる階級屬を網羅して赤誠の寄托が殺到、關係官廳でも深甚の感謝を寄せ大々關係大臣の感謝狀を送達してゐるが献金の口數が多くなるにつれ、兎角間違ひも出來、來るので總領事館としては尊い赤誠を汚す樣なことのない樣にと嚴重警戒する必

伯棉は米棉の脅威

問題は生産費と喝破

□……本年伯棉生産高四億七千万キロ

昨日のフオーリヤ・ダ・マニヤン紙は伯棉の現狀に就き左の如き記事を掲載し伯棉が米棉の一脅威となりつつある狀勢を述べてゐる

伯國農務省統計局の發表する處によると本年度の伯棉生産額は約四億六百九十万キロに上るものと予想されてゐるが左に各州に於る生産額を列記すると（万キロ單位）

北伯地方	
パラー	二〇〇
マラニヨン	九〇〇
ピヤウイ	三〇〇
セアラ	一八〇〇
リオグランデ・ド・ノルテ	二二〇〇
パライーバ	三五〇〇
ペルナンブコ	二五〇〇
アラゴアス	一一〇〇
バイア・ノルテ	一一〇〇
計	一四一一〇〇
南伯地方	
バイヤ・スール	六〇〇
リオ・デ・ジヤネイ	一五
ミナスゼライエス	五七
ゴヤス	七五
サンパウロ	二四五〇〇
パラナ	四六〇〇
其他	五〇〇
計	二六五八五
この總高をファルド（百八十キロ）に直すと二百二	四〇六九五

六万八百三十三ファルドとなり北米棉花輕視説に脅威を抱いてゐるに充分な牛産額であるが、殊に本年度の伯棉生産費は米棉の北米棉に對する挑戰は一つの空想だとか又あるものは一種の脅しだとか考へてゐる、又ある者は脅威でも空想でもないと云つてゐるが唯何人もブラジルの棉花競爭がある標準に過ぎ達しず事はなるべき得る、もし他の生産國が外國市場へ伯國棉花より安價な生産費で供給し得るならば伯國は彼等に壓迫されるであらうがしからざれば伯國の勝利である、只伯國は他の生産國の沒落を決して望むものではないが、又これを北米の棉花ファル單位の二百二十キロに換算しても百八十四万九十七百七十三ファルドとなる北米のある農事評論家はブラジル棉の北米棉に對する挑戰は一つの空想だとか又あるものは一種の脅しだとか考へてゐる、又ある者は脅威でも空想でもないと云つてゐるが唯何人もブラジルの棉花競爭がある標準に過ぎ達しず事はなるべき得る、もし他の生産國が外國市場へ伯國棉花より安價な生産費で供給し得るならば伯國は彼等に壓迫されるであらうがしからざれば伯國の勝利である、只伯國は他の生産國の沒落を決して望むものではないが

大使館

中央近くに移轉

（リオ發十日）天長節后おなじ染みのボルシタリオス・ダ・パートリヤ街を引揚つてフランヂエイラス街百九十二番の新館に移轉中であつたリオ大使館はこの程移轉完了、建物の造作なども大體整つたを告げたので二三日來愈々從前通りの事務を開始した、新大使館は以前の場所より遙かに市の中央に近く交通も相當便利な地点にあるが、多年の建築であつた事務所移轉を着任早々斷行した桑島大使の實際主義は在留同胞に感銘を與えた樣である

間違ひあつては

領事館が献金團体お調べ

今次事變勃發以來在伯同胞の遺憾愛の行進は心強い其進捗の間品にもあらゆる階級屬を網羅して赤誠の寄托が殺到、關係官廳でも深甚の感謝を寄せ大々關係大臣の感謝狀を送達してゐるが献金の口數が多くなるにつれ、兎角間違ひも出來、來るので總領事館としては尊い赤誠を汚す樣なことのない樣にと嚴重警戒する必要を認め來る十二日午後三時から總領事館に奥地よりの献金の慰藉愛の行進は心強い其進捗大部分を取扱つてゐる聖市日會、在伯母國銃後獻金婦人會、母國出征軍人慰問團の各責任者の參集を求め取扱献納金品に對する

一、献納者名通知書

二、右に對する領收書控

三、母國官廳宛送付の明細書の各原簿を一應檢閲することとなつた

白球飛ぶ

スポーツの秋

コチア産組庭球大會

野球で有名なコチヤ産組では庭球も下元專務を始めとして多士濟々で仲々盛んであるが、去る四月二十九日から三日間全組合のコートで庭球大會を行つた成績は左の通りで B組シングルは廣田、A組は長井弟、ダブルは B組村田、箕輪組、A組は石丸兄　長井弟組が優勝して本年度同組合選手權を獲得した

單仕合　B組　準々決勝

不戰勝　白石

廣田　六―一　腰山

高取　六―一　藤本

谷垣　六―〇　箕輪

準決勝

高取　六―四　白石

廣田　六―一　谷垣

決勝

廣田　六―一　高取

三位決定戰

白石　六―一　谷垣

A組

準々決勝

長井弟　六―四　常深

村田　六―二　石丸

矢野　六―四　植田

下元　六―三　長井兄

準決勝

長井弟　八―六　下元

村田　決勝

長井弟　六―一

三位決定戰

下元　六―一　矢野

複仕合　B組

準決勝

廣田　六―一　高取

村田　六―〇　藤本

輪　決勝　吉武

村田　一〇・八　腰山

輪　中島　廣田

準決勝

高取　六―四　白石

廣田　六―一　谷垣

決勝

廣田　六―一　高取

三位決定戰

白石　六―一　谷垣

A組

準々決勝

長井弟　六―四　常深

村田　六―二　石丸

矢野　六―四　植田

下元　六―三　長井兄

準決勝

長井弟　六―一　矢野

村田　八―六　下元

決勝

長井弟　六―一

三位決定戰

下元　六―一　矢野

複仕合　B組

準決勝

廣田　六―一　高取

村田　六―〇　吉武

輪　決勝　腰山

村田　一〇・八　中島

輪

Noticias DE S. Paulo
Primeiro Diario Nipponico Publicado no Brasil
DARIO P. ALMEIDA
DIRECTOR
ROCRO KOWYAMA
PROPRIETARIO
Caixa Postal, 2765
Telephone 2-5655
Rua Assembléa No, 54
SÃO PAULO-BRASIL
ASSIGNATURAS
Anno - - - - - 60$000
Semestre - - - 30$000
Numero do dia - - $500
Exterior, anno - 120$000

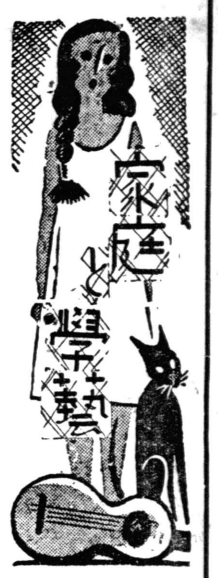

皆さんは何の爲に勉強してゐるか

坂根総領事の日伯裁縫女學校に於ける講演

ブラジルに於て日本人子弟が勉強すると云ふ事は、日本内地に比べまして大變困難な事情にあります

その困難な狀態の中にあつて、斯くもめび〳〵と勉強の出來る皆さんは大變幸福に惠まれた方々でありまして、實にその勉學はゆるがせには出來ないのであります

一體皆さんは何の爲に勉強してゐるのでありませうか。私が中學で勉強してゐる頃は唯勉強の爲に勉強する位の考でゐました。學課に對し好き嫌ひを持つのは、長い〳〵生涯であります故に、皆さんは學課の好き嫌ひ、甲乙輕重を考へず、教へられるとき直に覺え、學び得る時期に習得して學問をしっかり身につけて置く方がよろしいのであります

さて、そこで皆さんは何の爲に勉強するか であります

それは唯一言に終ります 立派なる日本婦人となる爲であります。かう云ひますと中には

「私はブラジル國籍を持つから、ブラジル人として立つのである。夫も又その考えで選ぶつもりである」

と云ふ方があるかも知れないとして、それは結構なことであり、皆さんはブラジル人としても立派な人でなければなりません。併し我々日本民族と云ふ血が體を流れる間は民族としての自覺は、何処の國へ行つても持ちつゞけなければならない事で、これは國籍には何の關係のないものであります

先づブラジル婦人として立つ爲にも、民族として日本婦人である自覺の上の事であります

それは日本婦人が、世界に比べるものゝない程、立派な人格を備へてゐるもので、日本婦人の意氣をもつ婦人の居る所は、きつと立派な社會を造り出して行くことが出來ますが先程申し上げて置きますが、皆さんが配過者としてブラジル紳士を選ばれる事は結構であります。併し、現在の邦人社會の狀態から見ますと、未だ皆さんの配過者を見出す程邦人はブラジル人の家庭や生活の中に入りこんでゐないのであります。從つて、ブラジル紳士の人格、健康、家庭、人情等の事情を知ることの出來る深い交際關係は現在では未だ成り立つて居りません。全然未知の世界へ飛び込んで行くと云ふ事は非常に困難なことであり、危險なことでありますので、皆さんは結局日本人同志の結婚が一番自然で順調にゆくだらうと思ひます

話が元へ歸りまして、今日の皆さんの勉強は、立派な日本婦人となる爲、その目標は

善良、貞淑な妻となる

賢明、慈愛の母となる

つまり、良妻賢母が全體の目標であります

良妻…… 善良なる妻とは、唯おとなしい妻と云ふことでせうか、否その樣な簡單なものでは決してありません

日本の社會を形づくつてゐる一番小さい單位は、一人一人の人間ではなく、家であります、その家を構成する一番小人數の場合でも、夫と妻の二人でありその二人は各々の持場を最善にはたらかして一家をつくつて居るのであります。夫は外に働き家族の生活を支へ、妻は內にあつて家をおさめる役でありまして、家の興亡は實に妻の兩肩にかかつて居るのであります。又妻は夫の長年の伴侶でありますから、誰よりもよき夫の理解者であり最善の助言者である筈であります

男子の一生の仕事が出來るかどうか、出來ないかと云ふことは相當に妻の責任にかかつて來ると云つてよろしかうした立場に立つた時、皆さんの若い日の勉強が一々役に立つて來るのであります

賢母……婦人の貴い、美くしい仕事は、母と云ふことで、これは婦人にのみ與へられた特權であります

母親に對して子が限りなき恩を感じて居るその內容は母は生れたその瞬間より拳力を擧げて、片時の際もなく、少しの不平不滿もなく教へ導き育てあげてくれたことによるのであります

その感恩は、やがてその第二の子に對する母性愛として返されて行くのでありまして、これは婦人の天性であります

廣く橫より見ます時は、家が集り社會となり、國家となり、その家の中心が婦人であると云ふことになつて居ります。又縱から云ひますならば、先祖より現在――又子孫の歷史の中心である現在の家の婦人の立場は祖先を汚さず子孫の繁榮を負ふ、實に大きな責任ある位置であつて婦人はその時代國家社會に取り、又一家の歷史の上にどれ丈大切な存在であるか分りません

不幸にして父を早く亡くしても、母がしつかりして居るならば、子は立派に成育するのであります。これは社會一般に、又歷史上に多くの實例を見るのであります

偉人の陰には、きつと偉大な母があり、その背景には民族的觀念があるのであります

婦人一人の自覺は社會、國家、民族に大いなる貢獻をするものであります

【この稿續く 文責筆者】

愛

賀川豐彥

愛は、根强く生える忍耐だ、親は愛する者の成長のために二三年間を忍ぶではないか。

ウオアー フィルド博士は、結婚式の歸途、奔馬のために花嫁が生れもつかぬ不具となつたのに、それを見捨ても せず爾來何年間、足腰のたたぬ夫人を乳母車にのせて常に書齋におきこれを勞り愛したもとより博士夫婦の間には夫婦としての肉的關係はない。しかるこの不幸の中に於て、夫人をすてないのは、全く博士の愛が忍ばせたからである

愛はよく忍ぶ

地球を支へるものは愛である

愛は骨格組織でなければならない、我等はこの愛の耐忍力をもたねばならない

苦難をとほして耐え忍び得る愛がなければならぬ

イエスは、終りまで愛せよといつた。我等も又より大なる愛の耐久力を加へねばならぬ

愛は、現在の生理的生命をも犧牲にする

愛は生命がもつ唯一つの道德である

愛は生命のもつ絕對不變の道德である

× × ×

愛はすべての物を抱擁するそして常に支持する

これが愛の出發點である。

一見すると、愛と寬容とは無關係のごとくであるが、愛は常に寬容をともなう

世間で、廣胸の廣いといふのは、愛の抱擁力が大であるといふ事に他ならない、

愛はロマンチシズムの時代の人々の特有物ではない。

最初の一週間

赤坊一年間の育て方

其一

胎糞 生後一兩日は胎糞でこい褐色の便が出る母乳の成分の中にはこれを下すものもはいつてゐるといふ事です

之が出きつてしまふと赤坊は段元氣になるやうに思はれます。ぼん〳〵淡い色となり次第に普通の便となります

便の回數は最初の一週間は三四位から五四六四或はそれ以上のこともありますが母乳なら何ら心配はありません

初生兒黃疸 二三日たつてから皮膚の黃色味が目立つてきて鼻の頭等特に黃色いのがよく分ります

普通の黃疸と違ふところは二十四時間のうちに充分水分をとつた場合などはこの減少を見ないこともあります。減少するのが普通だからといつて一週間十日すぎても元に戻らない時は哺乳量のことを考へなくてはなりません

五日もたつて母親の乳も大部出たりない場合には混合榮養にすべきかどうか方針を立てて下さるはずです。それ程にそのことは大ていたりてゐるから調べてみなくてはなりません。一日乳をのむ毎にその前後に赤坊の體重を計つて飲んだからの體重からのむ前の體重をひけばその差が飲んだ乳の量となります。母乳の出る出ないは見かけで判斷のつくものでありません。病院などでは必らず哺乳量をはかつてゐるやうなことがあるやうなことがあるやうなことがあ