NOTICIAS DE S. PAULO

(1) No. 1.842 (Primeiro Diario Nipponico Publicado no Brasil) 6a Feira, 21 de Abril de 1939

聖市アッセンブレア街五四番地
郵函二七六五
發行所 聖州新報社
發行人 香山六郎
購讀料 一年六〇圓
廣告料 一段七二圓

NOTICIAS DE SÃO PAULO
Caixa, 2765 – Fone. 2-5655
R. ASSEMBLÉA, 54
S. Paulo – Brasil

Sr. M. Kobay
小林 美登和
R. G. Bueno,

要らざるお節介役に わが方一目もくれず

カ――大使日支調停潛行運動

（香港二十四日）カー大使の重慶行は本國政府の訓令に基付く歐洲政局の極度に緊迫せる折からその極東政策決定に資する爲蔣介石の動向を詳細に考察するにあるとみられ、これに對し將側はこの機に乘じ國の經濟援助を獲得すべくカー大使に泣付き斡旋方を要望するとみられる

（香港二十日）重慶來電によればカー駐支英大使は十八日昆明まで出迎へた蔣介石、俞的意見の交換を遂げ十九日午後三時十五分中國航空機で昆明より來着先着の蔣介石、孔祥熙等と重要會談を交へる予定大使館員に迎へられた大使館に入つたが、約二週間滯在、蔣介石、孔祥熙等と重要會談を交へる予定

（東京二日）英國政府は歐洲の動乱近しとみて先づ極東事態の平靜化を圖らんとし、クレーギー、カー兩大使を四月初旬上海に於て日支兩國關係調整に就き隔意なき意見の交換を遂げ、さらに孔祥熙、顧惠景を加へて和平調停に關し重大會談を遂げたが、カー大使は右會談の結果を本國政府に報告するとともに直ちに昆明に飛び王外交部長と予備折衝の後速く重慶に於て蔣介石と懇談、和平問題を討議するものとみられてゐるしかして我方としては果次の政府聲明並に議會に於る首相外相の答辯等に依り見ても

一、英國政府の極東認識はまだ舊秩序的觀念を脱却し居らず、いま尙極東に於る自己のヂエアマンシップ維持の迷夢にとらはれてゐる

一、カー駐支英國大使は誤まれる先入觀に基付き日支事變の理由からして、英國の要望する日支關係の調停等の理由からして、英國の要望する日支關係の調停に對し極東の平靜化を要するに舊秩序の恢復を目標にする一謂ば覆水を盆に返さん」とする模倣の類ひなりとし、日本としてはその會談の成果には何等の期待もかけて居らぬが重慶政府部内に於る和平要求の空氣は相當深刻なるものあるが如く「和平の余地全くなし」との蔣介石の豪語は却つて重慶政府部内に於る和平要求の空氣は解せざる第三國の調停に依つては求めるものに非ず。極東に於る事實上の安定力たる日本の支導下に着々進展しつゝある日滿支一體化を目指す新秩序建設の中に のみ求めるべきものであるとしてゐる

武漢三鎭の民百萬

自治更生の爲に起て

特別市政府が成立宣言

（漢口二十日）武漢特別市政府は成立と共に二十日成立宣言を發表した、要旨左の通。

歷民政府の対華外交は日支事變を契機として無辜の民をして今日の惨禍に沈淪せしむ、吾人いづくんぞ減亡の爭を續けるの愚を見るに忍びんや、我武漢の地は長江樞要の地に位し從來全國の政治及び經濟の中心たり

武漢三鎭の民百萬となり憐れにも人民は流離四散して路頭に迷ひ今にして我武漢三鎭百余万の人民は奮起して自ら救はずんば死の宣告を待つのみなり吾人茲に各隣殺人の糾合武漢特別市政府の組織を見るはいささか意を强うするものなり、これよりは更生の意氣込みを以て官民一致難局を打開し武漢の安泰を策するは勿論、商工業の發展に對しても過去の光輝あること

防共協定第二陣

ルーマニヤ驅せ參ず

ガフエンコ外相訪獨で決定

（ベルリン二十日）ベルリン訪問中のルーマニア外相ガフエンコは十九日ヒ總統はしめり外相へス副總理と會見したが右につき獨政府當局は會談の結果に滿足の旨言明した

又もや抗日テロ事件

維新政府高官重傷

無警察狀態の工部局に

我出先官憲極度に憤慨

（上海十九日）維新政府稅務署長柳其看は十九日早朝共同租界の自宅で抗日テロ團數名に襲はれ重傷を負つた、わが方再三の申入れにも拘らず最近またまたテロ事件頻發無警察狀態の如き工部局取しまりの不徹底に對しわが出先當局は極度に憤慨、事態は又々重大視されてゐる

當局に嚴重抗議

政府秘書官總務主任王憲民の暗殺に關し佛租界當局にそれ〴〵嚴重抗議を發した

（上海十九日）上海特別市政府では十九日警察局秘書主任席時泰の暗殺事件に關し、共同租界當局にまた市

バータ―システム

伊墨通商協定成立

墨は石油、伊はしーヨンと

（メキシコ十九日）メキシコ政府とイタリヤ政府との間にバーター制による通商協定が成立、十九日調印を了した

全協定の內容は左の如く二百五十万ドルのメキシコ石油と三百六十万余キログラムのイタリヤ、レーヨンの物々交換を規定したものである

三井、三菱住友より

軍人掩護會に寄附申出

（東京二十日）恩賜財團軍人掩護會に對し十九日三菱、三井各二百万円、住友より百五十万円の寄附申出あり、仝會の寄附金はこれで二千三百十八万円に達した

捕げい日本の意氣

（東京廿日）神戸發、捕鯨母船第三船の凱旋南氷洋の國際捕鯨戰に活躍した極洋捕鯨所有船極洋丸は二十日午前八時半捕獲の成績十六頭を捕獲、凱歌高らかに神戸に歸港した

ヒ總統第五回誕辰

「モザイク」の間で祝賀式

聖上御祝電

（東京二十日）天皇陛下には二十日ドイツ國ヒトラー總統の第五十回誕辰につき御懇ろなる御祝電を發送あらせらる

（ベルリン十九日）現ドイツ國民が心から待ちうけたヒトラー總統五十回誕辰祝祭はベルリン全市を彩る慶祝の色の中にいよいよ十九日午後五時ナチス黨祝賀式によつてその幕を切つて落された昨週落成したばかりの新總統官邸「モザイク」の間で行はれたナチス政黨祝賀式にはゲーリング空相、ゲネーロス宣傳相、ヘーウ黨副總理以下黨閣の首腦を初めドイツ全土から參列したナチ黨代表千數百名が出席、まづヘース副總理が全黨を代表してヒットラー總統に誕辰の祝辭をしヒットラーはこれに對して深甚なる感謝の意を表し刻下の重大な國際政局に際しドイツ國民の爲一層奮鬪努力する事を誓ひ式を了つたヒ總統は午后九時よりヒットラー總統記念道路開通式に臨席次でベルリン市民並びにナチス黨行進を閲兵する筈で更に總統の誕生日である二十日いよいよ本格的祝賀が繰ひろげられることとなる

（寫眞はヒ總統）

獨伊のW型要塞線

ジブラルタル價値喪失

地中海覇權爭

（ジブラルタル五日小野特派員發）カタロニヤ作戰の大勝利のミノうけアフリカからの軍隊輸送路を斷たれ佛國、カナダを除く他の植民地との連絡路線帶を脅かされるに至つた英國は

しばらくながらもフランコ政權の承認をせねばならぬ理由は即ちこゝにある、承認と戰後復興資金として、三千磅の借款などを餌にしてこの危局を緩和しようといふのであるが然し獨伊にすれば血潮で獲得したこの舞台に今さら英佛の登場をひざくゝと許すとは絕對に考へられぬ、かくてジブラルタル海峽制覇を中心に獨伊對英佛の爭鬪が火を噴くことになつた、以下は記者が二月十三日ブラゴス出發以來南やパスペイン海峽地帶を踏査してしう集した同問題に關する現地報告書である

中海からジブラルタル海峽をなぐる線に於て英佛兩國をアフリカから遮斷する如き形勢となつた、ラヴァ、サヴオイアビレネーの三國境に脅威がアフリカからの軍隊輸送路を斷たれ佛國、カナダを除く他の植民地との連絡路線帶を脅かされるに至つた英國は

しばらくながらもフランコ政權の承認をせねばならぬ理由は即ちこゝにある、承認と戰後復興資金として、三千磅の借款などを餌にしてこの危局を緩和しようといふのであるが然し獨伊にすれば血潮で獲得したこの舞台に今さら英佛の登場をひざくゝと許すとは絕對に考へられぬ、かくてジブラルタル海峽制覇を中心に獨伊對英佛の爭鬪が火を噴くことになつた、以下は記者が二月十三日ブラゴス出發以來南やパスペイン海峽地帶を踏査してしう集した同問題に關する現地報告書である

明瞭に

獨伊陣營の勝利に歸した結果、スペインを斬しく踏段として抱き込んだ獨伊勢力は今やルチック海からアドリヤティック海、テイレニヤ海、バレヤリック群島を包含する西地中海の咽喉ジブラルタル海峽は地中海の咽喉ジブラルタル海峽はタリフア港の南端モロッコ岬とモロッコ側の北端シレヤ岬との間が三キロ、スペイン岸にはジエオ（八三二米）モロッコ側にはシデイムサ（四八五米）すぐ後にはハウス（七五〇米）の山々が聳え、その間を縫つて

大西洋

の水が奔騰してゐる、この極めてせまい地帶を中心に英佛はジブラルタルと國際管理のタンジエールとの二點にまたがつて海峽を押へようとするに對して、獨伊はスペインと協力しアルジエシラス、セウタ、タリフア、タンジエールの南方四十キロにあるアルヒラおよびやゝ離れてカディスこれら五點が描くW陣地で海峽を南北に四國切つてこれを押へんとするのである、しかもこのW型陣地は何れも八百七十六米乃至八百卅二米の險阻な山でこれはジブラルタル岬の

革命戰

勃發以來フランコは獨伊軍の技術者に命じて鋭意これが要塞化に邁進した、これが當初における赤軍艦隊の跳梁を押へてモロッコからスペイン半島におけるモロッコ兵および外人部隊の輸送路確保にあつて何らジブラルタル軍港に影響するものではなかつた、然し英佛の赤軍援助、獨伊のフランコ支持が激成するに至つて國要塞の方向は單に南にむいてゐる丈ではなく、必要によつては東ジブラルタル軍港に向つて敵側を制肘し得る構へをなした。

ルヵ島の占領によりフランコ軍の全勢力は今や後顧の憂なく中部スペインの赤色地帶を包圍することになつた、國民軍と赤軍の現有勢力の對比は七對三、英佛兩國のフランコ政府承認と相まつて自滅の運命を背負ひこんだ赤軍がイベリヤ半島から姿を消す日は時日の問題とみられるに至りスペイン革命戰勃發以來これをめぐつて展開した歐洲列强の爭覇戰は

獨伊陣營の勝利ラルタル海峽制覇を中心に獨伊對英佛の爭鬪が火を噴くことになつた、以下は記者が二月十三日ブラゴス出發以來南やパスペイン海峽地帶を踏査してしう集した同問題に關する現地報告書である

▲地中海に於ける英佛艦隊の獨逸艦隊の示威演習、そんな

▲亞國は麥を買ったが、伯國は麥を買いたがらず、亞國は

▲若し英米佛がグルになつて獨伊に戰線を張る場合は、そんな事もなかろうが、防共協定の筋合からでも日本は、極東に於て斷乎立つ……これが平沼近衛兩相の重要會談の一と合點すべきか

▲何っせやらねばならぬ宿命だ、此際斷じて行ふが世界は一日早く明朗化する。それは日本の肚一つとなつた。ルヵ大統領の極東和平會議招請を

▲弾壓さえしなければ日本移民は無爲にして伯國に大部分同化してしまふだらうが、弾壓すれば在伯日本移民は乾度極東へ轉向する

▲いざとなつたら極東へ日本の移民も引擧げられる丈けの、自由な天地になつてゐるから在伯邦人は安心して今日樣に

▲但し來年度は單一棉作は充分差ひかへる事だ。棉花、胡麻、つぼみ意色氣なく小さい

▲聖州も亞冬枯れ、冬枯れと言ふまも秋枯れに入る。椿の夢は本年度で清算する者い

★商業登錄 ★專賣特許
★鑑識手帳 ★營業登錄
★諸願書製作 ★外一般
水本法律事務所
Rua 11 de Agosto, 64-6º and.
Tel. 3-1090 - C. Postal, 3962
São Paulo

東山銀行

珈琲を買いたがらぬ。斯くてボア ビジニヤになれぬです

Arthur Vianna Cia. Ltda.
Rua Florencio de Abreu N.º 77
Caixa Postal, 3520 - S. Paulo
智利硝石
肥料界の覇王とは
一、肥料代の節約
一、酸性土壤の中和
一、增產收穫
等の威力を持つ
智利硝石

工場指定
絹織物工場
大阪屋旅館
バストス市街地

優良苗木類一切
新田果樹園
ノロ線グワイサラ郵商三リンス街道グワイサ驛前

皆樣の御宿は！
富田旅館へ
クジネイロ驛前

★商業登錄 ★專賣特許
★鑑識手帳 ★營業登錄
★諸願書製作 ★外一般
水本法律事務所
Rua 11 de Agosto, 64-6º and.
Tel. 3-1090 - C. Postal, 3962
São Paulo

★聖市一流の高等洋服店!!
A・Jレンネル商會
品質本位
仕立入念
速敏
皆樣の天長節が近づきました。秋期冬期の御支度は先づ以つて是非弊店を御利用下さい。
洋服 オーバー 靴に防寒・防雨用カツパ等支度に着荷致して居ります
尙、皆樣の御便利を計るため月賦部がありますから是非御利用下さい。其の節は店員大城君が御世話致します。
Filial RENNER
Rua São Bento, 51
Av. Rangel Pestana, 1563
RENNER CONFECÇÃO FINA
サントス支店 = Rua General Camara, 15

O BOLDOPHYL
怠ける肝臟は人間を老人にします
腸の順調に働かない事ほど健康を害するものはありません！
ボルドフィールは
それを順調に働くやうに研究された藥であります
肝臟病と結腸炎と便秘を整へるボルドフィールを是非お試し下さい。
Laboratorio YPIRANGA
Rua Sto. Antonio 47

Dr. Alarico Franco Caiuby
ADVOGADO
Tsuguo Kishimoto
TRADUTOR PUBLICO
Escrptorio - Rua José Bonifacio, 233
3º and. Tel. 2-1137 C. P. 1124 S. Paulo
岸本法律相談所
公證 岸本次男
顧問 ドットル アラリコ フランコ・カユビー
聖市ジョセ・ボニファシオ二二三 三階三二〇=三二三號
電話二=一三七
自宅 電話三=九二四七

幹事及代表者會開會
御通知
拜啓
益々御清榮の段奉賀候
陳者左記の通り本年度定期役員會開會致し度候間何卒御出席被下度御案內申上候 草々
一、期日 五月拾四日日曜日午後一時
一、場所 リンス市青年會館
昭和十四年四月十七日
汎ノロエステ陸上競技聯盟本部
ノロ線各驛幹事代表者殿

移轉御通知
拜啓 各位益々御昌榮の段奉大賀候
陳者毎度格別の御引立に預り有難く深く御禮申上候
就きましては弊店事今回左記の處に移轉仕り候間舊に倍して何卒御愛顧御用命の程偏に御願申上候
右不取敢轉店御案內迄如斯に御座候 敬具
各位
新住所
聖市カロス・ガルシア街一〇三番
電話 二=七五八一
濱岡商店
濱岡肥料店

BANCO ESPECIE DE YOKOHAMA, LTD.
(The Yokohama Specie Bank, Ltd.)
Rua da Candelaria N.º 23
Caixa Postal, 380 - Rio de Janeiro
切り取って手紙へ
□鄕里送金
□日本貨預金
新爲替管理令により內地向送金は一口五百ミル迄許可さるゝ事となりました、但し送金許可機會新令により特別稅として送金額の二割(20%)を「ブラジル銀行」へ納入せねばなりません から送金額以外に二割(20%)の金額を加へ御送金下さい、特別稅一割(10%)御送金なき時は御送金金額中より差引き殘額內地向送金申上げる事と致します
□伯貨預金
定期預金六ケ月以上利率當分年三分五厘の割であります、外に當座預金、特別當座預金等御便宜御取扱ひ申上げます
横濱正金銀行
リオ・デ・ジヤネイロ支店

急募
發送係女事務員 一名
日本語及伯語に通ずる方
★年齡を不問
御來談を乞ふ
聖州新報社

福田屋製菓工場
本店 パウリスタ線ドアルチーナ驛 田鶴市
支店 ソロカバナ線バラグワスー驛 福田兼雄
分店 北パラナ州カンバラ驛 野口勝男
職人見習工募集

のぼせがちで
頭痛がさらない人は——さまつたやうに足腰が冷えます。これは外部からの手當では駄目で、中將湯で體內から血行を整へると頭寒足熱の丈夫な體になり、婦人病はとり除かれて頭がスッキリして來ます。
各地有名藥店にあり
發賣 東京 津村順天堂 大阪 天堂
婦人藥の權威
中將湯
CHUJOTO
主効
頭痛・肩こり・足腰冷え・めまひ・月經不順・下腹痛・ヒステリー・神經衰弱・子宮病・こしけ・肩凝り・しびれ・產前產後・產後
總代理店 サンパウロ州 マリリヤ市 瀨木商店

白ランネマ社
第一映畫班 第二映畫班 第三映畫班 第四映畫班 第五映畫班 第六映畫班 トーキー映畫班
玉程 鹿村勇人 主任 德川誠 主任 原天浪 主任 米山一風 主任 森城茂 主任 高松健兒
本社 長瀨
松竹・日活・新興映畫會社
電話 三八七 三六五七

伯人有力者絶對支持で
汎セントラル線青聯結成
共鳴した軍部要人、定欵を飜譯
盛會を豫想される五月の結成式

心と心

金伯青年聯盟に對し偉大なる貢獻をなすべきものであると極力稱讃し結成の暁今後の助力を惜しまぬものであると感激して居る由である

尚某軍部要人によつて飜譯中の「目的」原文を再錄すると左の通りである

自　的

本會ハセントラル沿線在住邦人青年ノ純正ニシテ眞摯ナル愛國（伯國）的運動並ニ活動機關ニシテ、深ク伯國ノ文化、產業ヲ研究シ、啓發、向上、發達ニ努メ大伯國發展助長ノ聖業ニ伯國民ト協力シ、ソノ端ヲ負擔シ、人類至高ノ義務ヲ遂行セントスルノ精神ヲ以テ獻身、公正ニシテ道德的活動ヲナシ、併セテ日伯兩國ノ文化的、產業的理解ヲ深メ親善ニ資センコトヲ以テ目的トス

強き事であり、且日伯親善關係取され、喜ばしき現象と一般からみられてゐる

聖運の醸成されつゝある如く

先立ち、まづ中央線青年聯盟の結束を堅めるべく起つた青年聯盟設立準備會は既報の如く去る廿四日、全線青年會代表者を網羅し、モヂ產業組合會館において開催されたがその結果、汎セントラル青年聯盟なるものゝ設立をみセントラル線沿線に所在する各青年團體を打つて一丸となし以て所期の目的に一路邁進する事となつた

その目的および宣誓は過日所載の通りであるが、同相談會では席上定款原案を作製し、各青年團體の採擇を待ると同時に各種事業の具體的方針を協議して散會した

尚來る五月十二日（金曜）正午より同會館で加盟青年團全員出席の下に汎セントラル線青年聯盟結成式を擧行する事となつたが、當日は既に理解賛同をえたる伯國官憲歡氏及地方伯人有力者並に邦人有力賛助者の臨席を得て盛大なる結成式を擧行すべく目下準備中であると

因みに定款原案中の「目的」の一章は伯國軍部要人の賛助的好意によつて、全氏の手より目下ポ文に飜譯中であるが、全氏は現在邦人同化問題に云々されつゝある時節柄から目的の爲結成される邦人青年團體は、伯國にとつても實に力強き事であり、且日伯親善關係取され、喜ばしき現象と一般からみられてゐる

尚某軍部要人によつて飜譯中の「目的」原文を再錄すると左の通りである

自　的

本會ハセントラル沿線在住邦人青年ノ純正ニシテ眞摯ナル愛國（伯國）的運動並ニ活動機關ニシテ、深ク伯國ノ文化、產業ヲ研究シ、啓發、向上、發達ニ努メ大伯國發展助長ノ聖業ニ伯國民ト協力シ、ソノ端ヲ負擔シ、人類至高ノ義務ヲ遂行セントスルノ精神ヲ以テ獻身、公正ニシテ道德的活動ヲナシ、併セテ日伯兩國ノ文化的、產業的理解ヲ深メ親善ニ資センコトヲ以テ目的トス

「日會劇」
第二幕
慰問團と日會コンパ解消か
問題委員會で一もめ

有馬聖市日會書記長パレンチシ、ボーザス氏は本日ニューヨークに到着したが氏は往訪のアソシエクテッド プレッス通信員に對し自分は伯國は伯國自身の經濟的發展の範圍内に於てその外債を支拂ひ度いと云ふゼツリオ大統領の希望に則り、伯品の對米輸出に關する調査研究に來たものである

と宣言したが、ボーザス氏の滯米期間は四週間位であるが、全氏の歸伯後に於て米伯協定の實行方法が發表されるに至るものと觀測されて居る模様である

名中　菅山、明は、芳本、高背景として日會内に於て行れたが集會者は委員の半分に過ぎなかつたが直ちに協議同團を謝識してゐる人も多いが集會者は委員の半分にもみたない關係上同問題は未だ如何に發展を見るか分らぬ狀態にある

立て相當激論を行つた模様で其の結果として大體事務は互生會内に移すも今後日會と慰問團と混合　献金を日會宛に送つて來たり事務問ひ合せを受けたりしては混雜極まるとの見地より日會慰問團と今後關係なしと云ふ廣告掲載一事と云ふ風に落着を見た模様である

尚本日發行のコレオダ　アマニヤン、オヂヨルナル等の諸紙は右オセクーロ紙の論說を裏書きするが如き社說を發表して居る

有馬聖市日會書記長パレンチシ、ボーザス氏は本日ニューヨークに到着したが氏は往訪のアソシエクテッド プレッス通信員に對し自分は伯國は伯國自身の經濟的發展の範圍内に於てその外債を支拂ひ度いと云ふゼツリオ大統領の希望に則り、伯品の對米輸出に關する調査研究に來たものである

と宣言したが、ボーザス氏の滯米期間は四週間位であるが、全氏の歸伯後に於て米伯協定の實行方法が發表されるに至るものと觀測されて居る模様である

米國協定の鍵
ボーザス氏本日着米

（リオ發二十日）アラーニャ遣米使節の補足的使命を帶て渡米した通商審議會書記長パレンチシ、ボーザス氏は本日ニューヨークに到着したが氏は往訪のアソシエクテッド プレッス通信員に對し自分は伯國は伯國自身の經濟的發展の範圍内に於てその外債を支拂ひ度いと云ふゼツリオ大統領の希望に則り、伯品の對米輸出に關する調査研究に來たものである

事務移轉

有馬聖市日會書記長パレンチシ、ボーザス氏の辭任に伴ふ同の四委員及び有馬書記の五名のみであつたが直ちに協議に入つた有馬書記日會を退いた以上慰問團の事務は書記で夕八時より日本倶樂部に催される同氏が執務上都合のよい處に移すべきと云ふ書記中心意見が集るもの僅かに委員十余名中

慰問團と日會コンパ解消か

臍をまげる「葡國新聞」
伯國政府の矛盾を指摘

（リオ發一日）移民審議會が葡國移民無制限入國案を可決したと即ち九日發リスボ電に依れば葡國移民第一主義を表明したる折柄リオの市政府が過激の行政令を適製して一千に余る葡國人官吏を外國人の故を以て馘首したる事實及び爲替管理令の改正で國に一般外國人のみならず富の農業的資源　有力要素たる葡國移民迄　送金の絶體に困難となつた無實は葡國民に名國　供給する以上總民　鄉里

送金は絶體自由にされるべきものであると講破して居る

尚本日發行のコレオダ　アマニヤン、オヂヨルナル等の諸紙は右オセクーロ紙の論說を裏書きするが如き社說を發表して居る

高岡博士の結核療養所
愈よ具体化

互生會々長醫學博士高岡專太郎は予てより聖市附近に結核療養所を建設すべく計畫中であつたが、今回リオ市の蜂谷吾氏より三十コントスの寄附を得たので愈よ數地購入をなすべくヂヤバクワラ、ピーラコシセイソンその他二、三候補地をあげ撰衡中である尚來る廿一日夜七時より日本倶樂部に互生會贊助會員を招待し披露をかねて今後の方針を報告する事になつた

聖市共濟會
新理事長は熊谷氏

聖市共濟會の新理事長決定は昨夜新役員會の上互選に

聖州新聞

モザイク

▲モンテネグロ新日本病院長、就任式は昨日午后三時より關係者及び數多の來賓出席の下に日本病院に於て行れた

▲昨年末歸朝した總領事館書記生荒木外喜三氏は外務省電信課勤務を命ぜられ去る二月末より元氣で働いてゐる

▲亞國島國に日本雜貨を手廣くやつて居る瀧波文平さん親子が一昨日亞國から來聖三週間ばかり滯在される由　本社長とは三年一年の對面を國井商店の二階でされた。一方は總退却型の禿一方は冬山の總枯木型

▲フランス、北米遠ひの豪華船「パリー」號三万六千噸は一昨日ルアーブルの港で出帆前の眞夜中、パンに、今年こそはと頑張る大製造所から火を發してまたたく間に全船焼と化してさしもの海の城を一島有に歸したが、同船は北米ニューヨーク万博へ出品のルーブル博物館所藏の不朽い名畫　彫刻等を相當積んでをり損害は莫大な額に上るも發火原因に就ても色々と物議かましく、同船が北米より軍需品を輸入する半軍用船の樣な役目をし居り、又一朝事ある時は優に四千人の植民兵を滿載する可能性ある處から、國際的に犯罪とも見なされて世界の耳目を衝動してゐる

▲雨で延期を余儀なくされた東棉對女敎會戰は本日午前十時より開始されるが午后は本年度金伯少年野球大正小學校對ビネーロス分校の練習マッチが擧行される筈で、何しろ最初の試合の事とてファンの興味をよんでゐる（スダンで）

▲ブラ拓さんも、立前の植民事業からだん〳〵と商賣の方に轉向中であるらしいが、昔からの半官半民のくせが仲々ぬけ切らぬらしい、何しろオエラ方のお集りで、ちよいと話をするのもおつかない見度いなものだ

▲本日チラデンチスで休日の爲明日の本紙は休刊

アマチュア選手權試合
増田聖市と闘ふ
廿一日ポーロ・デ・ユーデ体協會館で

聖市三十九年度に於ける最初のアマチュア拳闘選手權試合は來る二十二日ポーロ・デ・ユーデ、ジナヂラ・ダアセレチンデ、ジナヂラ・ダアセレチツク・サンパウロ・リンクに於て擧行されるが、此の試合には曾つてのサンパウロ選手權保持者ハンス・ノルベル及び邦人唯一のボクサー増田等の出場を見る事になつて居つ居り此の試合に於てベルナンブコを制し得れば每土曜ライト級一流選手であり、ライト級の最強パンチを持つフェイトボクサーとして名高いベルナンブコに對し練習不足の増田が如何なる戰法を以つて戰ふかは見物であらう、増田はベルナンブコとは三度グロブを交へて居るが、三度共に引分となつた惜しいかな三度共に引分となつた打ぜを以つて強引に攻めるベルナンブコに對し三分に對しは

ナルファイトに出場し得るまでに成長したが、今回は伯國ライト級の最強パンチを持つベルナンブコに對し練習不足の増田が如何なる戰法を以つて戰ふかは見物であらう、増田はベルナンブコとは三度グロブを交へて居るが、三度共に引分となつた惜しいかな三度共に引分となつた打ぜを以つて強引に攻めるベルナンブコに對し三分に對しは

テクニックに於てベルナンブコより優る増田が左右スウイングと、右ストレートをつかつて強運打に、敵をノックアウトせば止まぬ往年の覇者ハンスノルベルトに對し肉を切らし骨を切り戰法を以つてあくまで試合こそ、ファンを興奮の場面に誘ひ込まもの、拳闘獨特のスリルを吾々にあたへる事は疑ひなし得る

【寫眞は増田】

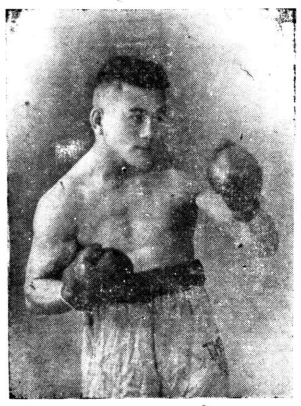

分の休みの六回戰の此の試合に、如何なるテヤンスを見出させるかは、増田のマネジヤ、ヴ、ヴ、ヴ

Noticias DE S. Paulo
Primeiro Diario Nipponico Publicado no Brasil
DARIO P. ALMEIDA
DIRECTOR
ROCRO KOWYAMA
PROPRIETARIO
Caixa Postal, 2765
Telephone 2-5655
Rua Assembléa No, 54
SÃO PAULO-BRASIL
ASSIGNATURAS
Anno - - - - - 60$000
Semestre - - - 30$000
Numero do dia - - $500
Exterior, anno - 120$000

子供ランド

みなとのあかり

フランスのある港町に、ナンシーといふ、めくらの女の子がありました。

まいにち、小さなバイオリンをひきながら、町から町へ歌を歌ってまはりました。

「ほら、かはいそうな歌うたひがきましたよ。じぼりたての山羊のおちゝがあるから、一ぱいもって行って、のましてあげ」

「ほら。めくらのナンシーが通りますよ、そのクルミパンを半分だけ、きってもらせておやり」

親切な町の人たちは、女の子のくるのを待ってゐて、ものをやったり、やさしい言葉をかけたりしました。

でも 風の日や雨の日や、さむい雪みぞれの日等はみんな家の中へひきこもってゐて外を通るナンシーの悲しさうな歌の聲などに、耳をかしげるものはありません。

そんな時、ナンシーは、さん〳〵町の中を歩き廻つたあとで大事なバイオリンだけはぬらさぬやうに、しつかりマントの下にかゝえこみながら知合になってから、この眼のどぼ〳〵と町はづれをさして見えない女の子を、たいそうあはれに思ひました。そしてまるで自分たちの子供のやうよせる波の音が、どう〳〵とに、いろ〳〵といたはるのでした。

ナンシーも、よく老人ふうに父母のやうになつきました、町で、もらひものゝなかつた時など、きっとここへ立ちよって、二人のあたゝかい慰めうけて行くのでした。

ひどい嵐でした。

ひるのうちはそれ程でもなかつたのに、日ぐれからだんだん強くなりました。これでは、沖に出てゐる船が、ぶじに歸つてこられるかしら。と町の人たちは、みんな青くなつて、しんぱいしてゐました。

ナンシーはその嵐の中を、いつものやうに番小屋をさして、とぼ〳〵とあるいてゐました。

もうあたりは眞暗でした。海はゴウ〳〵ととゞろき、風は耳をふきちぎるやうに吹いてゐました。

「おぢいさんも、おばあさんもどうしてゐなさるかしら。あの番小屋は、がんじょうだから、嵐がいくら強くたつて、それにはびくともしやしないきっと今夜も、あの、ろの中でじやがいもをやいてゐるにちがひない」

ナンシーは、そんなことを思ひながら、やう〳〵小屋の前につきました。戸をたたいたが、答がありません。

「おぢいさん！ おばあさん！ ナンシーです！」

呼んでも、やつぱり、なんの返事もありません。

「へんだは！ どうしたのでせう」

町をはなれた、海岸の一つ家です。やうすを聞きたくても、お隣りもありません。

ナンシーは、思ひきつて、戸をおしてみました。すると、思ひがけないことに、いつもかためてある戸が、わけなくガタリと開きました

部屋の中に、火のけもないことは、目はみえなくても、はつきりと感じられました。

「なにか、あつたにちがひない！」

ナンシーは、もうこらへきれなくなつて、大聲で叫びました。

「おぢいさん！ おばあさん！」

「どこ？ ……ゐないのー——ナンシーよ——ナンシーがきたのよ、いらしつたらしたが、答がありません。

その時、部屋のすみで、かすかなうめき聲がしたやうに思ひました。 （つづく）

アナタハドウシカスマシテ

【問】朝ネボウヲシマシタ。ミンナ起キテシマツタシ學ハネオキマセウ

【答】オチツイチハナツテ、キヅ元氣ニセンネ。ケレド强クヤクヨウイヲシテガクカウヘ イキマス

【答】オコラナイデイツモト オナジコトヲ イソイデシテ イソイデ學校ヘ イソイデユキマス

【答】ナキタクテモガマンシテイソイデガヨウイシテ ガクカウヘ ユキマス

ドウシテモ、オコリタクナルシ、ナキタクナルケド、クヨクヨモタベズニ 出カケデモハヤク オウチトヨシタリ、ブツブツルト、アトデ コマラ出カケル クフウイフノハ ヨシマセウ。

【答】オソクナツタラモウシカタガナイ。フダンヨリモ サツサト シタクラ シゴヨウテ ゴハンヲ タベズニ ハシツテ ユタダクヤウニ 願デキマス

ホントウニ イソダ ゴハンモ タベズニ イキタクナツテシマヒマスネ ダガ チヨツト考ヘテクダサイ

【答】アツテ ワスレモノヲシタリ、顔ガ 真ッ赤ニ アラハナカツタリシテ イソイデモ 一日一生ケンメイニ ベンキヤウハ デキナイ。ゴハンモ クカンデ タベナイト、學校デ オナカガ イタクナルト大ツと分らないでせうですね。その飛行機

天文學者

詩 林芙美子先生

オカアサマ
ドウシテ星ハ光ツテキルノ
ドウシテ オ月サマ キレイナノ
マシグツニナルト
ドウシテ オ月サマ マアルイノ
ドウシテ ドウシテ 空ハアオイノ
ボクガ大キク ナツラバ
世界一ノテンモンガクシヤニ
ナリマセウ

秋空にとぶトンボの話

何でも飛びながらする

青い空誰でも飛行機を思ひ出すでせう

トンボは兩方へ出て居る翼にスース〳〵とトンボが飛んでゐます

トンボの形は何に似てゐるかと云へば

飛行機に似てゐますが、飛びますが、飛行機は、翼は飛ぶ爲よりも、全體の平均を取る爲にあるのです

トンボのお腹は細くて、これも飛行機の翼方へ出て居る翼は少しも動きません

その代りプロペラ！ が盛んに廻つて、飛ぶ力を出します。飛ぶか方角をきめとが出來ますか？

それに身輕くクルクルあぶ」等と云ひます

それで大がいの事は、水の中へ卵を生むのです

飛んでゐないのは休むときだけですが、それでもチヤンと羽を擴げていつでも飛ぶ

トンボは、これで調ルですが、どんな速さか皆さん考へることが出來ます

生れて三時間もたつと宙返りもします

それを「トンボの

トンボは兩方へ出て居ます

トンボ程飛びよいやうに出來て居るものは少いでせう

人間がとぶ機械の早く行きたいな、飛行機をそれに似せて作つたのも成程とな

飛んでゐないのは作つたのも成程とな

トンボ程飛びよいやうにして居ます

トンボは、これで調ルですが、どんな速さか皆さん考へることが出來ます

生れて三時間もたつと宙返りもします

それを「トンボの

トンボは兩方へ出て居る翼にスース〳〵とトンボが飛んでゐます

トンボの形は何に似てゐるかと云へば

飛行機に似てゐますが、飛びますが、飛行機は、翼は飛ぶ爲よりも、全體の平均を取る爲にあるのです

トンボのお腹は細くて、これも飛行機の翼方へ出て居る翼は少しも動きません

その代りプロペラ！ が盛んに廻つて、飛ぶ力を出します。飛ぶか方角をきめとが出來ますか？

それに身輕くクルクルあぶ」等と云ひます

それで大がいの事は、水の中へ卵を生むのです

飛んでゐないのは休むときだけですが、それでもチヤンと羽を擴げていつでも飛ぶ

トンボは、これで調ルですが、どんな速さか皆さん考へることが出來ます

生れて三時間もたつと宙返りもします

それを「トンボの

トンボは兩方へ出て居ます

トンボ程飛びよいやうにして居ます

☆☆

お月様まで

計算の練習を含めた面白い話

カフエーザールのトンボの話を書きます。

月さまは、その山のメートルの早さで飛ぶ四十八キロメートルで、人が お月様へ行くには、どんなにいんの年頃になつてゐるのではないでせうか？

なかなか遠いですね。

果からヌツーと出てましたが、トンボが來る所を見ると、お一時間九六キロ六百で十二時間あるいてゐるのです。

思はれますが、本當に早さで行つても夜晝休まず行つて何ケ月

私達より三十八万三十八万六千キロメートルも何日何時間かかるでせう。

高學年の人は計算して見て下さい。

今人が乘るものの速い所にあるのです。

どんなに遠いかちよ内で早いのは飛行機

皆さんで數へて見て下さい。

やさしい算術問題

（一）あなたのセイの高さは何センチメートルですか

（二）あなたのセイの高さは、テノヒラの長さのナンバイですか？

又モノサシで あなたのテノヒラのながさが何センチあるか計つてごらんなさい

つづり方

高等科一年 ビニエーロス 島田 道幸

僕の空想

白い丸いはつかのふうめ玉を一ツ袋から出してポツンと口へほ居つて。そしてうふふふり込む。あめ玉がだん〳〵とけて甘いい所だらうな！ 涼しいはつかの香が口中に一ツぱいになる。そしてその涼しさが舌から鼻へと泌みこんで行く日本てどふな所だらう

勇ましい兵隊さんが勉强出來て日本て

僕は勉强することが大好きだ。日本へ行きたいな！

ブラジル生れの僕には日本がどんな所かうんと出來るからきつといゝ所だらう！

早く行きたいな、ゞして勉强したらどんなに愉快だらう……

此れは、僕の空想。はつかのあめ玉がとけたら、やんが直ぐ立つて歩き出しても、行き

ウサギトカメ

一、ウサギガ カメニ イヒマシタ。

「オマヘハ ドウシテ ソンナニ アシガ ノロイノダロウネ」

二、カメガ ウサギニ イヒマシタ。

「ソレデハハタノ トコロマデ カケツコヲ シマセウ。一、二、三！」

三、ウサギハ ピヨン〳〵トビマス。カメハ ゴソゴソ ハヒマス。マモナク ウサギガ ズツト サキニ ナリマシタ。

四、「コレナラ ダイジヤブ」トオモツテ ウサギハ ミチデヤスミマシタガ イツカ グウグウ ネムツテシマヒマシタ。

五、ウサギガ メラ サマシテ カケダシマシタガ ダメデス。カメガ サキニハタラトツテ「オイデ、オイデ」ト イヒマシタ。

ちやつた。又一ツ袋から出してポツンと

ふり込む

評 少年のあこがれが、輕やかな筆づかひで書かれて居ます。あまり輕るすぎて少し危い氣がする程、この人のつづり方をもつと〳〵澤山見たいと思ふ

豆類（毫市二十粁）
ムラチンニヨノーボ 强氣 五五 五六
スペシヤール 五五—五六
スペリオール 五一—五三
ポン 四七—四八
ムラチンニヨベーリヨ ナシ
エスペツシヤール ナシ
スペリオール ナシ
ブランコ グラウード 弱氣 二八—三
ミウード ナシ
ブレット ナシ
マシテーガ ナシ
ジヤーロ ナシ
ノラチーニヨ ナシ
シユンピーニヨ 五—五六
カナリオ ナシ
ミーリヨ 靜穩
アマリーニヨ 五五—五六
アマレロン 四四—五五
アマレロー 四七—四八
クリスタール ナシ
米類 强氣
アマレロン ナシ
エスペシヤール ナシ
スペリオール ナシ
雜穀 强氣
ボン 五四—五五
ブランコ ナシ
エスペシアール 六四 六五
スペリオール 五六—六〇
ボン 五三—五四
レグラル 四六—四八
カテテエスペシヤール 四六 四九
キレラ 三〇—三四
雜穀 强氣
マモナミウーダ 三〇—三四
メジア ナシ
グラウーダ 五四—五五
アメシドーン ナシ
タツースペリオール 三五—三四
ポン 三〇—三五
ブランコ ナシ
コーヒー 十キロ
四級品 一九、二〇〇
五級品 一五、二〇〇
粉類 强氣
小麥粉（內地一） （賣値） （買値）
上 四一、〇〇〇 四〇、〇〇〇
中 三六、〇〇〇 三五、〇〇〇
青物 （二十日蔬菜市場）
ヤマヂ（箱） 三〇—三一
レボーリヨ（袋） 七—一〇
ピメントン（箱） 五—六
バーク（全） 六—八
エルビーラ（全） 一五—二〇
ベビーノ（全） 一五—二〇
節子（箱） 一五—二〇
人參（箱） 八—一五
ポブリンニヤ（全） 三—一〇
バタタドーセ（箱） 五—六
ムセ（箱） 一五
ムコ（箱） 一五
綱大河書 アローズ
ニコーク 十八貫五〇〇
ニコーク 八八貫六〇〇
魚類 强氣
ナシ