M. Kobayashi
林 美登利殿
Bueno, 407

NOTICIAS DE S. PAULO

(1) No. 1.810 (Primeiro Diario Nipponico Publicado no Brasil) 4a Feira, 15 de Março de 1939

聖市アッセンブレア街五四番地
郵函二七六五
發行所 聖州新報社
發行人 香山六郎
購讀料 一年六〇圓
廣告料 一段七二圓

NOTICIAS DE SÃO PAULO
Caixa. 2765 — fone. 2-5655
R. ASSEMBLÉA, 54
S. Paulo — Brasil

聖上多摩陵に御親拜

畏し第三陸軍病院に行幸

御仁慈宏大無邊、傷兵感泣

（東京十四日）春うららかな十四日畏くも天皇陛下には多摩陵に御親拜、時局に鑑み親しく御報告遊ばされ、更に加奈川縣高座郡大野村の臨時東京第三陸軍病院に行幸、雄々しくも更生の營みに勤しみつゝある名譽の戰傷兵の作業狀況並びに近代的諸施設を天覽遊ばされた、此の日天皇陛下には御軍裝に大勳位菊花章首飾りを御佩用、百武侍從長御陪乘、湯淺內府、松平宮相、宇佐美武官長等供奉の略式自動車にて午前九時五十五分宮城御出門、宮廷列車にて十時十五分東淺河驛御着車多摩陵に行幸御親拜あらせられそれより御休み所にて御晝餐を召された後午后零時三十分東淺川驛御發車、第三陸軍病院に向はせられた

（東京十四日）畏くも天皇陛下行幸の光榮に浴する神奈川縣高座郡大野村臨時東京第三陸軍病院は聖戰に傷いた勇士が千歲一遇の光榮に更生の意氣に滿ちて鳳輦を御待ち申上げた、天皇陛下には御予定の如く午后一時十五分原町田驛御着車、縣民の奉迎に應へさせられつつ自動車にて十時十五分病院に着御、便殿において板垣陸相、三木醫務局長、大村神奈川縣知事らに賜謁、それより吉植院長の先導申上げて先つ機能檢査室に玉歩を運ばせられ傷兵の筋力檢査、乾濕角度測定或ひは視量、聽覺を始めその他各臟など各檢査の狀況、傷兵食堂などを御巡覽ついで體操場展覽台に出御あらせられた、ついでマッサージ電氣、紫外線など物療熱器を御覽の後職業準備教育室にすませられ、同院獨特の職業體操、作業義手によるミシン運行、タイプライタ操作など銃後に更生するけなげな傷兵の各種職能訓練にしばしば感歎申し上げる中四十分間に傷兵の上を聞し召させられ有難き御下問もあらせられたので板垣陸相以下御仁慈に恐懼に午后二時二十分同院御發車、天皇陛下には御予定の如く午后一時十五分原町田驛御發車、天皇陛下には多摩陵に御親拜、時局に鑑み親しく御報告遊ばされ、更に加奈川縣高座郡大野村の臨時東京第三陸軍病院に行幸、雄々しくも更生の營みに勤しみつゝある名譽の戰傷兵の作業狀況並びに近代的諸施設を天覽遊ばされた、此の日天皇陛下には御軍裝に大勳位菊花章首飾りを御佩用、百武侍從長御陪乘、湯淺內府、松平宮相、宇佐美武官長等供奉の略式自動車にて午前九時五十五分宮城御出門、宮廷列車にて十時十五分東淺河驛御着車多摩陵に行幸御親拜あらせられそれより御休み所にて御晝餐を召された後午后零時三十分東淺川驛御發車、第三陸軍病院に向はせられた

（東京十四日）畏くも天皇陛下は御有車、縣民の奉迎に應へさせられつつ自動車にて十時十五分病院に着御、便殿において板垣陸相、三木醫務局長、傷兵食堂などを御巡覽ついで體操場展覽台に出御あらせられ、步列奉拜する軍裝傷兵の元氣な姿をみそなはせられて殊の外御滿悅の御容子に拜され

た、やがて白帽に白シャツ白ズボンの體操服の傷兵と思へぬ勇士の千余名が大江軍醫大尉の號令一下、感激に滿ちて醫療體操或ひは壯烈極まる銃劍術、バレーボールなどを天覽に供し奉れば陛下には これら傷兵の体力增强の實情に御感銘深く御熱心に御覽あらせられた、ついでマッサージ後職業準備教育室にすませられ、同院獨特の職業體操、作業義手によるミシン運行、タイプライタ操作などを御覽の後職業準備教育室にすませられ、同院獨特の職業體操、作業義手によるミシン運行、タイプライタ操作など銃後に更生するけなげな傷兵の各種職能訓練にしばしば

昭和十四年度豫算總額

正に九十四億突破

（東京十四日）國防費以外の一般文治各省經費に關する昭和十四年度總豫算追加案は一億九千九百万円と內定をみたので大藏省では計數整理の上、四年度總豫算追加案として十五日衆議院に提出の豫定である、其主なる者は

▲內務省一、災害費（兵庫茨城など）二、地方財政調整補給金 ▲農林省、日本米穀會社出資拂込み 二、農業增產計畫 ▲遞信省、一、大日本航空株式會社補助金、二、航路補助 ▲文部省、一、科學研究費 ▲大藏省、一、興亞院經費 ▲厚生省、一、職工登錄費 二、神戶水道復興費 ▲陸軍省、一、臨時陸軍材料資金 特別會計資金などにしてすべてに成立した十四年度豫算及び十四日衆議院を通過する海軍關係追加豫算を合すると十四年度豫算は正に九十四億を突破するわけである

徹底的な仕事師

興亞院政務部長 鈴木貞一氏

くの日今

ひとり政界に限らず一般世間でも一あれは策士だ」とかよくいふが「策士なる名稱をいただくことはその冠せられる本人にとつてあまり感心したことではないやうだ殊にそれが單純武骨を通り相場とする軍人社會ではなほさらのことである、ここに擧げた鈴木貞一少將は幸か不幸かこの「策士」なる冠詞を頂戴してゐる一人だ

新聞班長時代の彼、內閣調査官時代の彼の八面六臂の活躍は軍人としてよりもむしろ一かど政治家をもつて自らは任じてゐなかつたでもあらうが少くとも世間は彼をしかく見たところで鈴木少將は「策士」であるなしの詮議はまてをいて評判如何に拘らず彼の實力は陸軍部內劃つての利け者であるとの地位を獲得してゐる敵が多いが仕事もすることにかけては部內有數の人材だ彼の場合においては仕事をすから敵も出來るわけだが、ならただの武辯者でなことだけは確實だと思ふ、たゞそれだからこそ柳川中將からも懇望された、興亞政治の軍政ポストについたともいへる純乎たる武將柳川中將は自分政治家でないことを知つてゐるからだ、彼が覆面を脫いで戰時人氣の潮流に乘つて興亞に返り咲いた時、その輔佐役には當然鈴木少將が迎へられるだらうとは一般の豫想したところだつた

鈴木少將と支那との關係は彼が青年士官の大尉のころにはじまる、本來の彼はイギリス班の出身だが北支の空に湧卷いた時代の風雲は野心的な彼を支那に引つた、當時の公使館附武官は過般の宇垣組閣劇で活動した林彌三吉中將である、後には本庄大將に代つたが鈴木大尉と武官との間に頑張つてゐたのは今の陸相板垣中佐だつた、この錚々たる上官を尻目に青年將校鈴木大尉の姿こそ颯爽たるもので、貧弱な軍の機密費に頼らずとも金緣に惠まれてゐたことも手傳つて一大尉の身で當時の北支軍政界のスターたる鹿鍾麟（馮玉祥の參謀長）や姚震（段祺瑞の秘書長）らの支那高官と堂々對等の應對をやつてゐた その後上海に至り國民黨の發展狀況を詳細に研究、大いに陸軍支那班のため氣炬を吐くかみられたが、だしか山梨半造陸相の秘書官に轉じて以來國內政治の上にその足跡を描き出したようた、特に故永田鐵山軍事課長のもとに中佐課員としてゐたところから政界の事れもの森格氏らと提携、新時代の政治へ興味を持ちはじめた

調査局にあつてはいはゆる新官僚の一團と結び電力國營案をはじめ幾多の革新政治のプランをたて、これらの實現に氣炬をあげ、柳川中將の下に活躍したが久留米の幾隊長として滿洲現地に赴任したことはたしかに秋風吹く頃であつた、彼の雌伏內省時代は「はじまる、彼が騎隊長から滿洲現地の某要職に轉じ今回歸任するまでの前後三年間の苦勞は往年のひき出しな才智を潛め「鈴木も變つた」の聲を放たしめてゐる彼が部內で士官學校廿二期の同期生は固より一般に人望の少いのは一は仕事師の受ける當然の嫉みにもよるが、彼自らの不德？にもよるのではないか「仕事をするためには俺は勢力者につく」といつたやうな徹底する仕事師的な彼の今日までの振舞は部內の一部に反感をそそらずには置かなかつたのではないか、もつともあれもこれもすべて過去の鈴木觀であるのだ、新東亞建設の中樞にゐる彼はいまや國內政治には構つてをれないのであらうねばならない、かゝる意味から北支開發の首腦部の人選に當つては、廣く新進氣鋭の人材を簡拔することをわれ〳〵は要望する、この要望は、北支開發會社法の議會通過に當つて、附帶決議としてすでに表明されたところである、然るに、その後發表された首腦部人事なるものを見て少からず失望を感ぜざるを得なかつた、あの古色蒼然たる顚觸れから、われ〳〵は何ものも期待することが出來ないのである、たゞ僅かに一脈の新鮮味を感ぜしめるものは竜宮谷清松氏である

青年氣鋭に期待

北支開發會社理事 宮谷清松氏

東亞の長期建設は、まづ日支提携による經濟建設からと謳はれ、彼が部內で士官學校廿二期の同期生は固より一般に人望の少いのは一は仕事師の受ける當然の嫉みにもよるが、彼自らの不德？にもよるのではないか「仕事をするためには俺は勢力者につく」といつたやうな徹底する仕事師的な彼の今日までの振舞は部內の一部に反感をそそらずには置かなかつたのではないか、もつともあれもこれもすべて過去の鈴木觀であるのだ、新東亞建設の中樞にゐる彼はいまや國內政治には構つてをれないのであらうか、かゝる意味から北支開發の首腦部の人選に當つては、廣く新進氣鋭の人材を簡拔することをわれ〳〵は要望する、この要望は、北支開發會社法の議會通過に當つて、附帶決議としてすでに表明されたところである、然るに、その後發表された首腦部人事なるものを見て少からず失望を感ぜざるを得なかつた、あの古色蒼然たる顚觸れから、われ〳〵は何ものも期待することが出來ないのである、たゞ僅かに一脈の新鮮味を感ぜしめるものは竜宮谷清松氏である

彼は金澤市の產で、明治廿九年生れであるから今年とつて四十四歲、開發會社理事群中の最年少者である 大正九年東大法科を卒業して三菱造船に入り、當時喧傳した「老大國たる財閥を急に大陸政策の方向にねぢ向けることは結局困難である、だから彼は「はじまる、彼が騎隊長から滿洲現地の某要職に轉じ今回歸任するまでの前後三年間の苦勞は往年のひき出しな才智を潛め「鈴木も變つた」の聲を放たしめてゐる

聖州新報

第千八百十号

導火線上のチェコ
ヒ總統遂に爆彈動議
十四箇師を動員國境に集中
獨軍進駐開始準備成る

（ニューヨーク十三日）スロバキヤの自治權限擴張要求をめぐるチェコ國内の紛糾はヒットラー總統のスロバキヤ獨立派のチソー前首相との會見により俄かに新展開を豫想されるに至つたが十三日APベルリン電報は事態の徹底的解決を計るためチェコ大統領ハーハ博士に對し重大要求を送つた旨次の如く傳へられる

ドイツ政府外交筋から確聞するにヒットラー總統は十三日チェコ大統領ハーハ博士に對し明十四日スロバキヤ議會を召集してスロバキヤの獨立を強要すべきか否かにつき最后的態度を決定するやう要求したといはれる

しかしてスロバキヤ議會がドイツ側の滿足するやうな決定に到達しない場合はドイツはチェコ政府の非を糾彈するとともにチェココスロバキヤに對し軍隊を進駐せしめる意嚮である旨を通達した模樣で、ドイツ側はすでに約十四ケ師團の動員計畫を完了したといはれる

（パリー十四日）スロバキヤ獨立要求をめぐるチェコ・スロバキヤの内紛に關しヒットラー總統はチェコ大統領ハーハ博士に對し重大要求を提出したと傳へられるが十四日のアバス通信ベルリン電報によればドイツ政府はすでに十四師團約二十万人を動員しチェコ國境に近いドレスデン、ライプチヒ、ウイーンの各地に集結せしめてゐると傳へられる

（プラハ十三日）チェココの内紛問題に關し　ドイツ政府はチソー一派の獨立派を支持し　チェココ政府に對し

一、スロバキヤ人の民族自決
一、反獨派のシロビー國防相、ヒツシヤー内相に辭職
一、ボヘミヤ、モラビヤ地方におけるドイツ少數民族の保護、保障

を要求したといはれ事態はにはかに惡化を懸念されるに到つたが、ハーハ博士は事態收拾のためスロバキヤ國會を召集、對策を協議するに決定、十三日この旨發表した、目下ベルリンを訪問ヒットラー總統と重要打合せ中のスロバキヤ前首相チソー伯は急遽飛行機で歸還、國會に出席すべく獨立派議員はチソー伯を中心に強硬に自治權限の擴大を要求　チェココ共和國政府の專斷的態度を糾彈する模樣であり、ハーハ大統領も結局スロバキヤの獨立を許容するの外はないかとみられる

獨宣傳相談

（ベルリン十三日）十三日宣傳相コーカ氏はドイツの強腰を裏書きして次の如く語つた

一　ハーハ博士の態度は全然愛國の精神に反する

二、プラハ政府の背後に英佛の直接の指嗾があるか否かは疑問であるがミュンヘン協定當時と異なる英佛の彼我提携態度と未曾有の軍擴がプラハ政府を强氣にしたのは明白である

三、ミュンヘン協定のチェココ把掌はまだ正式に發効してゐる譯はない、またプラハ政府がスロバキヤに自治を拒避すれば當時と異なりチェココ現情は著しく變化したとみねばならぬ

何れにせよドイツ政府は　四日のチェココ政府閣議の出方に應じ强こうな申し入れをなすものと傳へられる

獨立派義勇軍編成

（ウイーン十三日）スロバキヤ獨立派はチェココ政府の彈壓に抗し着々獨立の準備を進めて居り消息通の情報によればスロバキヤ前交通相デユカンスキイ氏はウーインに於て五千名のスロバキヤ義勇軍の編成を完了し、スロバキアの首都プラティスラヴア進擊を示してゐると傳へられる、一方獨立派の巨頭元參謀總長マルガス將軍は十三日ウイーンからチェココに向け放送演說を行なひスロバキヤ國民の武裝放棄を勸說し左の如く述べた

我等の總統ヒットラー指導のもとにスロバキヤ開放の時期は到來した愛國者は即時起て

スロバキヤ前首相ヒ總統と會見

（ベルリン十三日）ヒ總統の招請でベルリンに向つたスロバキヤ前首相チソー氏は十三日夕チンベルホーフ飛行場着、直ちにウイルヘルム、シユトラツセの總統官邸にヒ總統を訪問した、會談にはヒ總統チソー博士の他リベントロプ獨外相並びにカルマシン・チユルカンスキイの兩氏も參加、スロバキヤの當局は會談終了後次の如き會見コミュニケを發表した

ヒ總統は本日リツベントロツプ獨外相立會の下にブレスフルグから（プラチスラヴア）特別仕立ての飛行機で來着したスロバキヤ前首相チソー博士、並にチソー首相は隨伴せるデユカンスキイ交通相を新總統官邸に於て引見し剝下の問題につき協議した

プラチスラヴア（首都）事態刻々に急

（ウイーン十三日）十三日國粹派と共產主義派の間に衝突事件があり首都プラチスラヴアにおいても事態緊迫しスロバキヤ人武裝部隊はドナヴ河岸のふ頭及び大學博物館などの重要建築物占據の朝を窺つてゐるのに對しチェココ政府も五十臺の戰車を集結し義勇軍の蜂起に備へてゐると傳えられる等形勢不穩なるものがある

ゲーリング獨空相急遽歸國

（サンレモ十三日）北イタリヤ）去る四日以來サンレモに滯在中のゲーリング獨空相夫妻は近くローマを訪問、イタリヤ政府主腦と重要會談を行ふ豫定であつたが十三日突如ヒ總統の招電に接し午后三時三十五分サンレモ發の特別列車でベルリンに向け歸國の途についた

ベルリン各紙論調

（ベルリン十三日）スロバキヤ問題はドイツの强硬態度により重大化するに至つたが十三日のベルリン各紙はスロバキアの騷擾事件をチェココのテロ事件と題して大々的に報道し事態はズデーデン併合の前夜に比すべきものがあるとなし成行きを重視してゐる

半官紙デブロマチシヤ、コレスポンデンツは「スロバキアの完全な獨立とその民族權を認むべし」と强調してゐるが同紙の主張が大體ドイツ政府の對チェココ要求を反映したものと見られてゐる

米國上院グアム島防衛案

（ワシントン十三日）米國上院海軍委員會は十日グアム島防備案に關する審議を繼續するに先立ち國務省に對して日本が南洋委任統治地に防備計畫を進めてゐるとの風說につき確實な情報を入手してゐるかゐないかを問ひ合せたに對し國務省は十三日日本は南洋委任統治の武裝化を行つてゐない旨次の如く解答した

國務省の開知する限り日本政府は一九二二年二月十日の大平洋を委任統治諸島に關する日米條約を侵犯してゐない

▲防共協定はある、防共で獨伊洪と日滿とは仲良しだがそれでだからと言つて、

▲獨伊が英佛米と仲良しになつた曉、黄禍の親玉日本を袋叩きにしてやれの協定が彼等に結ばれる。それは嘘みたいな腦悩だが

▲日本は獨伊が露英佛米と仲良になるのを羨やむのではないのだ。日本は露英佛米から袋叩きにされぬ機警戒するのだ

▲万一の場合露英佛を向ふに廻はす日本であつても、米國を向に廻したくないと希ふのが日本だ。前駐米日本大使齋藤博氏が病んでも母國に歸られ華府で逝いたも、日米恒久平和の眞念に燃えたからだ

▲日米の仲が恒久平和であれば米伯の親善から日伯間は泰平である可きだ。斯くして吾々在伯邦人に平和がある

▲だが〳〵だが。吾々日本人共の第二世が伯人となるを嫌がるのじやない。伯國の自然に同化作用されて、吾々の子孫が退化した人間になり下る事を憾むのだ

▲在伯邦人で其子孫が伯國に居れば何うしても退化するとの眞念を持つ者は、その子孫と共に亞細亞へと轉向するがいゝ、亞細亞の天地はお前達の子孫を進化させて呉れるだらう

▲日本が一朝袋叩きにされる曉、日本は何うなる。怒つても泣いても頼るものは日本一億万民のみだ。在伯邦人も覺悟するがいゝ。昨日の親友今日の仇人間恰も風花の如しだ

▲何んなにいい實を結ぶ花でも風が强けりや仇花になるんだ

▲聖州移民審議會は中央移民審議會へ請申した。現下州勞働者不足の補充に外國移民を歓迎するが、和蘭陀移民二万家族五万人を輸入したいと

▲在伯邦人中には自惚に對し兩說識を要するものがあらう

▲昨日午后の大降雨以來聖市は秋らしい涼しさだ。毛布一枚被つての寝心地の快ろよさ

ゴヤボの果がボタ〳〵と黄なく地に落ちて居る。海南島にもゴヤボの樹があり熟れる秋があるだらか

三兵團を二獨立
大平洋、黑龍江兩艦隊も獨立
ソ聯邦
ゲ・ペ・ウを擴充强化

日ソ漁業問題は依然として解決の曙光なく、事態はいよ〳〵重大視されこれが纏れは劃期をなすものであつた、即ち從來からクレムリンの無言からざる狀態に達着してゐるが、この對ソ關係の重大轉換は極東赤軍の監視をうけてゐた極東赤軍の監視をうけてゐたプリユツヘルの失脚後直に明に際し正勇山（張鼓峰）事件以後における極東赤軍の態勢を知ることはソ聯今後の動向を卜するために特に必要なことと思ふ

まことに正勇山事件こそはプリユツヘルの失脚を招いた一つの原因であつた

改編せられ、これと相俟つて極東地方行政區劃の大變更が行はれたことはすでに傳へられたところである

極東赤軍は從來東部國境即ちウラヂオ北方ウオロシロフ・ウスリスキーを中心として配備されてゐた沿海州兵團と北部國境即ちハバロフスクを中心とした黑龍江沿岸の下アムール兵團ブラゴヴエを中心とする上アムール兵團に分れ其數四十數万と稱されプリユツヘルの統轄下に置かれてゐる、ところが正勇山事件一段落とともに赤軍内における兵站部の疑獄事件が勃發し當時の極東赤軍經理部長イソノフをはじめ經理部長代理ラグーノフ、幕僚クイマンらの幹部は一網打盡に檢擧された、この不祥事件に驚いてゐる矢先プリユツヘルの失脚あり極東赤軍は國内的に最惡の事態に當面したのである

これが果然極東赤軍の改編ならびに行政區劃の變更をもたらすことになつたが、その新編制を見るに

從來の沿海州兵團は行政區域をウラヂオ方面から北方ビギンにまで延ばし獨立赤旗第一軍と稱し司令長官には極東軍參謀長三等大將シユマルシが任命され、同時に上、下アムール兵團は獨立赤旗第二軍と稱し從來通りハバロフスクを中心として配備され、從つて司令部はハバロフスクに設けられ司令官には三等大將コーネフが任命された、この獨立赤旗第一、第二軍がザバイカル軍管區傘下に各個に獨立したことと第一軍の行政區劃の擴大及極東赤軍の部隊としてプリユツヘルの統轄下にあつた太平洋艦隊（司令長官海軍中將クズネツオフ）黑龍江艦隊（司令長官海軍中將オクチヤブリスキー）がそれ〳〵獨立した点が今回の改編の

主要點で

これはモスクワと極東との間にあつた溝の撤廢を意味すると共に極東軍の完全なスターリン化を物語るものである

一方、最新科學の粹を集めた新興重需工業都市は續々と建設されつゝあるが現時の極東ソ聯の經濟は尚自給自足の域に達せず、殊に農業に至つては自然的惡環境にある極東において四十万の極東赤軍の食料品を自足し得ざることは想像に難くない、かゝる點から即ち極東赤軍改編に伴ひゲ・ペ・ウの增强が叫ばれた要因命の綱であり、これが對日作戰上空襲、破壞、攻略の危險に曝されてゐることはソ聯の最も恐れる處である、かゝる見地から國境河川を利用することによつて極東鐵道の戰時的缺陷を防がんと最近アムスキー方面の强化が特に注目される（寫眞はスターリン）

國境河川

と極東鐵道との關聯を堅守するため、盛んにアムール、ウスリー沿岸のゲ・ペ・ウ正規兵の增加を行つてゐる、なは

▲聖州移民審議會は中央移民審議會へ請申した。現下州勞働者不足の補充に外國移民を歓迎するが、和蘭陀移民二万家族五万人を輸入したいと

▲在伯邦人中には自惚に對し兩說識を要するものがあらう

▲昨日午后の大降雨以來聖市

NIKICHI HAGA
Caixa Postal, 16 - BAURÙ

土地分讓開始!!!

バウルー附近に取り殘された
唯一の豊沃なる原始林

一、位置　バウルー市より二十二キロの近距離
ヴアル・デ・パルマ耕地の一部にて富士植民地に隣接地

一、面積　四百アルケーレス

交通、地質、地權三子拍揃つた
絶好な棉、米作地

早く御申込み下さい

賣りきれない内に

バウルー市　芳賀仁吉　郵函一六番

Dr. H. MAURANO
ドトール
竹下貞一
外科　内科　產婦人科
自宅コロネル・ペンナ一〇七
ビーレス街
電話　二一八九九番
診察時間　午前　午后　自宅病院

ドンペドロ
セグンド病院
聖市コンセレーロ・フルタード・ビエ一三三番
森山太郎

繃帯
マツサージ
治療所

ストスバ
中央旅館
館主　柳常孝

農產物仲買並委托販賣
卸部　聖市中央蔬菜市場バラッカ四番
小賣部　聖市中央市場内三十一、州三番
加古淺三

蔬菜類雜穀委託販賣仲買及
吉取村義
聖市中央野菜市場バラッカ二十番
通信イトピー四四　電二二二九二四
寒霞溪印醬油
製造元　聖市郊外ユエノカ
取次人　聖市中央市場バラッカ三番
通信イトピー四四番
義村三宅　高薫良平
義村取吉

急募
少年數名
聖州新報社

急募
集金人　一名
保証人又は保証金を要す委細面談の上
聖州新報社

ほつと一安どの海興
勞働可能者年齢引下げ
移植民審議會聖州提出案を採擇
母國の對伯移民募集容易となる

伯國移民國策樹立の爲毎週月曜ごとに開催されつつある移植民審議會は伯國移植民の最權威をあつめその審議事項は直ちに採擇され法令となり、入移民國によつて重大關係を持つ事は周知の事實であるが一昨日の例會では聖州政府提出の議案を審議した

（リオ發十四日）昨日催された移民審議會週例會では聖州政府提出の入國移民年齢上の制限變更に關する決議案を採擇した、右の結果移民家族の勞働可能者の最低年齢は從來の十八歳より十四歳に引きさげられたのである

即ち右採擇案を檢討して日本移民の充當して見ると當然勞働可能者を以つてする入移民制當に依つて渡伯者の減少するといふことになると思はれるが、從來母國に於て伯國規定の移民を募集する事に對し非常な難點があり殊ひ渡航者の激減を來して到底制當數に達しない憾みがあつたが此度の採擇案によりその難點が除去された、見るのが至當である

右に就いて海興の意嚮を聞へば

海興談　今度移植民審議會で勞働可能者の最低年齢を十八才から十四歳に下げられる事となつたが、これは日本移民入國に就いて非常に良い結果をもたらしたものである、なぜならば從來は五十歳以下十八歳迄であつたから日本で的國の規定する樣な移民資格ある家族は極少數で制當數に達するのは到底困難であつた、なぜならば最高年齢の家長としても五十歳で、その家族、子女は十八歳以上のものを持つといふのは稀で、隨つて渡航したくても渡航出來ぬ云ふ家族が多かつたのであるが新採擇に依つてその難點も除去され內地に於ての渡伯移民の募集も至極容易になつた譯で引下げは移民長期捕した

▲パーロス執政官のモヂ訪問は本日行はれる筈であつたが都合に依り今月末に延期された模樣である

▲一日の洋服洗濯高六百着に達しまさにリオ第一の洗濯業者中村末熊氏は先般當この年齢に對しては何等の關係のないものである

前記の渡伯數減少の杞憂を

モクイザキ

來市外イラヂャーで技術家宮田氏と共同で資本金三百コントスの貝ボタン工場を創設、經營中であつたが十二日盛大な披露宴を擧げ內外人二百余名を招待した因に中村氏は第二國移民で態本縣の出身である

▲在外邦人の商農業及移植民の現況を調査し「海外實地踏査大觀」を編纂する目的で過日サントス入港のヴェノス丸で來伯した佐村福堂氏は昨日伯記者溝部氏の案內で本社を來訪され、尙同氏は防長海外協會の代議員で、又下ノ關に關門高等洋裁女學校を經營して居る

▲伯國移民の開祖水野龍翁はかねて來聖中であつたが昨日本社を來訪、例の若々しい姿を見せられた

▲一昨日リオの動物園で子供二匹を連れて市中に散歩に出掛け大騒ぎを演じたが途中お腹が空いて、レストランテへ入るわけにも行かず、見かけた犬一匹と羊一匹を平らげ、悠々おひろいの所を射殺された子供二匹に幸ひ手捕りにされたと

は園丁の隙をうかがつて「ダイアナ」と呼ぶオンサが子供二匹を連れて市中に散歩に出掛け大騒ぎを演じたが途中お腹が空いて、レストランテへ入るわけにも行かず、見かけた犬一匹と羊一匹を平らげ、悠々おひろいの所を射殺された子供二匹に幸ひ手捕りにされたと

▲我等のホープ、篠高の石田君は一昨日余りに熱習し過ぎて大腿部の肉離れを起し、大事な南米予選會を前にして一回の氣をもませて居るが、目下大河內製藥の內藤氏に治療を受けて居る、多分最初の十九日の予選會迄には癒らぬかも知れぬが、二十六日にはキットう爽出場するものと期待されて居る

◆　◆　◆

▲オーリニョス奬學舍々監として赴任した元文教省及會社會課長阿部太氏は三十二名の生徒を預かつて朝夕喧嘩もしたりオシツコをしたりするきかん坊連の世話に大張り切り、之も次代日本を背負ふ愛する國民ですよと奥さんも妹さんも一家總動員で努力してゐる

◆　◆　◆

鍛へよ身と魂
新興の地スラバスレト地
偉彩を放つ農民道場

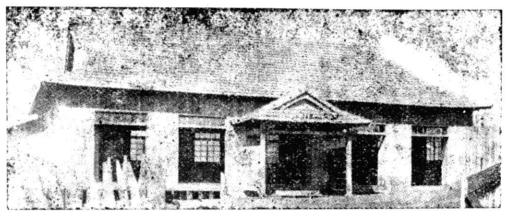

邦語教育の彈壓により各農村父兄は今尙その解決に惱んでゐる所も尠くないが北パラナトレスバラス移住地では既報の如く巾二百五十米の大農民道場を建設し柔劍道による青年兒童の心身鍛練に大童の活躍を續けてゐる

因みに同農民道場の指導には同地副支配人島田氏および櫻田松磨君が之に當つてゐるが會員約百廿名である

★……

罷りならぬ
日本語說明のみの邦畫上映
北パラナの國すい振り
是は驚いた

邦語教育彈壓の魁先鋒北パラナ地方で今度は母國映畫が上映を禁止されたといふ顏る不愉快な事件があつた

日本キネマ興業社北パラナ班が去る十二日（二）全地デストリブト設置及グルツボ昇格のフエスタを見込んでアサヒランジヤ町に於て「人生の處女航海」上映許可を申請した所國地駐在の警察官はクリチーバ當局よりの司令として一、日本文字のみに依るビラ配布二、日本語のみに依る映畫說明

邦語教育彈壓の魁先鋒北パラナ班が去る十二日（二）全地デストリブト設置及グルツボ昇格のフエスタを見込んでアサヒランジヤ町に於て「人生の處女航海」上映許可を申請した所國地駐在の警察官はクリチーバ當局よりの司令として一、日本文字のみに依るビラ配布二、日本語のみに依る映畫說明

を理由に遂にその上映を却下するに至り日本キネマ興業社では止むなくその儘引戻さねばならなかつたと云はれてゐる、かゝる唐突的處置は何ぞ國粹將軍メーラ　バスコンセーロの出身地丈けに絕えず惹起される例も尠からず興行側では強め万全の策を施してからねばならない

虛僞の訴へで
金を取られた揚句
カデイヤ入り

聖州奥地々方も棉花の採集時期に入つたが各移住地や邦人植民地でもドシ〳〵外人カマラーダが入り込んで居る中には質の良いのもあるが大方はあちらこちらと喰ひ詰めて歩く不良カマラーダが多く隨分ひどい奴も居て毎年切つた殺したの事件を惹起するから充分用心せぬと飛んだ目に會ふ事となる

中には日本人甘しと見て常習的に賊物にする奴がゐるが、過日も北パラナ、トレスバラス移住地でこんな事件があつたとは圖太い奴等にもよけり盜人にされておまけに金を拂はさせられるとはいくら何でも情ない、少しは後々の事も考へて頑張らなければとは同地方一般の口惜しい噂

ゐるカマラーダが三百餅盜まれたと警察に訴へ出てどうもパトロンが燒んだに違ひないと言ひ張つた、警察でもこれの言を取り上げてその邦人屋主をカデイヤに二日もブチ込んで取調べたので結局事面倒と邦人側が折れて出て盜人に追錢でその三百餅を拂つた揚句出獄料六十三餅まで支拂はされた所が件のカマラーダ盜人猛々しいとよく云つたもので、その邦人が歸つて見るとゆ畑でエンシヤーダをひい

希望に進む
全加工場の無料貸下げ
融資等ブラ拓の援助滿點
大あ産組

波報の如く新陣容なつた農業產業組合では伯國產業組合體手續きを終え去る四日歸植法による正式登錄の爲各役員したが、歸途三日夜官尾理事が出聖登錄中であつた處、大長森田會計理事はマ市の旅宿にて全地の邦字記者に左の

承認を得る樣にするとハツキリ言つとるんじやから今度のは實現する可能性はある樣じや　勿論議會が協議すれば駄目と云ふ譯じやアハ……

△金を借り入れる事は出來ても之に對する利子は拂はねばならぬのですか、仲々容易ではありますまい

△問題は勿論そこにある譯じやが、中央銀行を作る事によつて得る利益から見れば大したもんでないんじやないんじやから今度のだつて何とも言へない、しかし今度のは可成り實行が容易な樣だし米國大統領から國會の

フラシル時事問答
（四一）

米伯新經濟協定に就て

△所謂米伯新經濟協定が愈々成立した樣ですねえ

△予想された程でもない樣じやが免も角も成立した樣じや、しかし內容がハツキリ發表されてないので絕對的な事は言へぬよ

△新聞紙等でも提灯を持つのが居らぬ樣ですが、一体あれは伯國には成功なんですか不成功なんですか

△見方一つじや、現在の樣經濟的財政難局にある伯國が兎も角もあれ丈のクレヂイトを獲得しに事丈でも大したもんじや

△成程この點では成功と言へますねえ、第一ブラジルのみと言はずどこの國でも現在あれ丈のクレジイトを得る事は困難だと言へますが、しかし對米支拂を容易にするため爲替のデスコンゼラソンをしたり、公債支拂を再開せねばならなくなつた點から見て負擔が重くなつた樣ではありませんか

△爲替の氷結をすくなくすると言ふ事は何でもない事で現に對米支拂に丈はある程度迄實行して來た事なんじや、ただそれでは充分でないと言つて自由送金が出來る樣にしたる譯じや、これまで爲替を申込んでも他の國なら九十日經たねば送れないものが米國は三十日を要するに過ぎなかつた、今度はその三十日の期間をすら撤廢すると云ふ譯じや

△對米爲替の氷結を爲替管理法の撤廢の如く新聞電報は傳へて居りますが事實如何でせう

△この間發表された協定の內容から見ると今言つた以外であるさいと思はれる、專門家もその說は眞實定しと居る樣じや、また五ケ年計畫の重要資源である爲替管理法を撤廢するもう事も考へられん

△公債支拂の再開はどんなものです

△所謂公債支拂なるものは對米伯人借款の事じやから、これには一寸反對があり相じや、しかし拂へなくなつたら何時でも止めるのが此處の風習じやでむづかしく考へる必要もあるまい、しかしそれには政府として債務者に對し相當の位置を與へる樣になるかも知れんのじや

△成程そう言へば成樣かも知れません、しかし中央準備銀行問題は如何でせう

△以前（一九三七年）ソーザ・コースタが造つた金協定なるものも實行されなかつたんじやから今度のだつて何とも言へない、しかし今度のは可成り實行が容易な樣だし米國大統領から國會の承認を得る樣にするとハツキリ言つとるんじやから今度のは實現する可能性はある樣じや　勿論議會が協議すれば駄目と云ふ譯じやアハ……

△金を借り入れる事は出來ても之に對する利子は拂はねばならぬのですか、仲々容易ではありますまい

△問題は勿論そこにある譯じやが、中央銀行を作る事によつて得る利益から見れば大したもんでないんじやないんじやから今度のだつて何とも言へない、しかし今度のは可成り實行が容易な樣だし米國大統領から國會の

來年六月で開催
六千餘人の大會議
國際ロータリー倶樂部の會合

（リオ發十四日）一千九百四十年度の國際ロータリークラブの會議は同年六月十三日オリに於て開催されることとなつたがブラジル同倶樂部では四月ボコス・デ・カルダス市で催される第二回年度會議で右開催に關する諸種の協議をなす筈因みに伯國には現在五十五のロータリー倶樂部あり、會員數も千六百名に達してゐるが國際クラブに參加してゐるのはリオのロータリー倶樂部だけである

尙來年の會議には全世界より六千人に余るロータリアンが參集すると云はれてゐる

謹告

兼て豫告申上げました本社大懸賞抽籤は

本日午後四時より本社樓上廣間に於て州政廳監査官及び在聖市邦人有志各位御立會の下に開籤致します

三月拾五日

聖州新報社

東山銀行

サンパウロ貿易幹旋所
聖市キンゼ・デ・ノベンブロ街サンパウロ銀行建物內第十三階
電話三一二二四三
貿易商の皆樣の商業會議所であります
皆樣の通商無料相談所であります
開設御挨拶

安藤全八編輯
文化
★移民入國記わしが國さ
★アバレ青年雄辯大會
三月號發賣
各地書店にあり一部一ルミ三
發行所　遠藤書店
T. YENDO　C.P. 2878　S, Paulo

ブラタク銀行
C.P.2975 S.PAULO
BANCARIA BRATAC CASA BANCARIA BRATAC CASA BANCARIA BRATAC CASA BANCARIA BRATAC CASA BANCARIA BRATAC CASA BANCARIA BRATAC CASA BANCARIA BRATAC CASA BANCARIA BRATAC CASA BANCARIA BRATAC CASA

矢部洋服店
聖市コンデ・ド・ピニヤール街一〇二

A "GRAVIDINA"
健康な子供は家庭を明るくします
グラビデナ
其の重要な滋養
胎母は子供を分養する必要な滋養を欲す
養分を補ひ健康な子供を得られるやうに造られた藥です、又母胎にも乳の滋養となるグラビデナは母子に對して最も適應した藥として有名です
【何れの藥局にも販賣してゐます】

慰安會
聖州新報社

バイラヂオ女子青年團生る

▼……一月十一日發會式

團長　今見喜美枝
副團長　井上のぶ
會計　梅田さだ
幹事　柿本よしね
同　丹羽久仁枝

Noticias DE S. Paulo
Primeiro Diario Nipponico Publicado no Brasil
DARIO P. ALMEIDA
DIRECTOR
ROCRO KOWYAMA
PROPRIETARIO
Caixa Postal, 2765
Telephone 2-5655
Rua Assembléa No, 54
SÃO PAULO-BRASIL
ASSIGNATURAS
Anno . . . . 60$000
Semestre . . . 30$000
Numero do dia . . $500
Exterior, anno-120$000

【寫眞はクリスチーナに扮するマリー・ベル】

映画界

ウファー パラシオ
Ufa - Palacio
"Um carnet de baile"
題名 舞踏會の手帳
○フランス映畫
監督 ジュリアン・デュヴィヴィエ
出演 クリスチイス・シュルジェール
(マリー・ベル)

オーディエ・アンドレ
(フランソワズ・ロゼイ)
エリック・アーウイン
(ピエル・ブランシヤアル)
ピエル・ヴェルヌイル
アリー・ボール
レイミュ・フエルナンデル

▲

この映畫は三七年度のヴエニス國際コンクール最高ムツソリーニ賞を獲得した作品であつて、「我等の仲間」最近では「望郷」で壓倒的地位にあるジュリアン・デュヴィヴイエ監督の最も會心の作といはねばならない。構成も主題もデユヴィヴイ獨りのものと云へる點甚だ注目すべきである。しかもこの映畫は一つの主題を中心として、多くのエピソードから成り立つといふ獨自の形式を持つてゐるので尙更興味が深い

とに角最近においてあらゆる點から言つてこの映畫程感激とみ力に富んだものは他に見當らないであらう

―物語―

若い未亡人が、ガルド湖畔か何處かの湖の傍に獨りで住んでゐる、ある晩古いものを調べてゐる時、不圖最初の舞踏會の手帳を見出した、彼女が十六の時だつた、手帳には十人の名が書きつけられてゐた彼女が彼の中に青愛の復活を願つても彼の心は、凡てを既に大自然の愛に占領されてゐた

第五はアラン・ルニヨオルの舞台、彼は優れた音樂家であつたが宗教の中に心の精手を醫する糧を求めてドミニカル派の僧侶となり教會專屬の少年唱歌隊に音樂を教へる事に生甲斐を感じ始めた

第六はテイエリイの家で彼はもぐりの醫者となり音歌手であつた女と結婚して居るが、その家庭は巧く行つてゐない、その煩悶は彼をして精神攪乱の境に入らしめ遂に妻を殺すに至る

第七はフアビアンで彼はクリスチイヌの故郷の町の美容師となり既に四人の子供をもつ平和な家庭の父である。好人物の彼は彼女を迎へて喜んでその町の舞踏會に案内する、それは想出懷しい昔のまゝの姿をもつてゐた

第八はこの物語のエピロオグ

ODEON Sala Vermelha
ALHAMBRA
"Conquistadores do Ar"
題名 翼の人々
パラマウント社提供
監督 ウイリアム・ウエルマン
出演 パトリツクファルコナ
(フレッド・マクマレイ)
スコット・パーンス
(レイ・ミランド)
ベギイ・ランスン
(ルイス・キャムベル)
アンディ・デヴアイン
リン・オーヴアーマン
ウオルーター・エイベル
ポーター・ホール
キティ・ケリイ

■ ◆

曾て名作つばさを物して映畫界に大きい足跡を殘したウイリアム・A・ウエルマンが監督するパラマウントの本年度超大作、如何にパ社が此の作品にたゞなみ入れてゐるかはこれが總天然色であること、監督に飛行機映畫に立派なビユテーションを持つウエルマンを持つて來た事丈でも知れやう。幼稚なライト兄弟の世の人ではなかつた。後には時代から今日の隆盛を來たし淋しくとり殘された男の子が獨り居るだけであつた。彼女は彼の中に青愛の復活を願つても彼の心は、凡てを既に大自然の愛に占領されてゐるだらう?、何をしてゐるだらうか、十六歳だつたクリスチイヌのことを覺へてゐるだらうか、そこで彼女はこの十ヶ幼を求めて旅に出る

想出―過去、そして現在との相異、こゝにこの映畫の物語が生れてきたのだ

第一はジョルダユ アンドレの家、アンドレは、クリスチイヌに對する失戀の爲に自殺した事があつた。そしてその母は悲しみのあまり精神に異狀を來たし、未だに息子が生きてゐるやうな幻想を抱いて居る

第二は辯護士ピエル・ヴエルディユの場面、彼は失戀のあまり、前途を誤つて遂にナイトクラブの經營者となり、法網を潜る、ギヤングの首領に變身した男の子に亡き愛人の俤を見出してこれを養子とし我が家へ引きとつた。物語はここで幕になつてゐる

……物語……

ライト兄弟が初めてモーターを着けた飛行機で飛んだのは一九〇三年十二月十七日の事であつた。メリーランド州アンダーウッドの町の「デイリーレコード」新聞社の記者のニツト・ラッシンは此の日の出來事を特種として原稿を操出したが社長のハイラム氏に無惨にも没書にされてしまつた。そこで彼は社を辞して飛行機の製作に没頭し苦心し機を製作するが、それに依つて墜落慘死す

父を失つた不幸なベギイは母親マーサの手一つで育てられる。月日は流れてベギイは十九となり幼友達のパットもスコットも立派な青年に成長した、然し二人は飛行機に對する情熱を失はず、助力あつて作つた飛行機が從來の速力記錄を破つて、スコットは設計技師、パットはテスト、パイロットの職にありつくが間もなくパットは喧嘩してノーラン飛行機製作所を去る

時恰も歐洲大戰が勃發しパットは相愛のベギイに別れて聯合軍の義勇飛行隊に參加して行つた。殘つたベギイは母親に死なれ電話交換手を志願して渡歐する、其の地でパットに再會し結婚する

戰すんで二人は故國へ歸つたが間もなくベギイは女の子を生む。男の子を欲してゐたパットは落膽して酔にまぎれてモロッコの從軍契約に署名した事によつてモロッコに旅立つが不幸墜落して脚を挫きアメリカへ歸へつて來る

其の後血の氣の多い彼はカルフオルニアにファルコナー飛行會社を設立し舊友のスコットを支配人として迎へた

J度大西洋無着陸横斷飛行に二万五千弗の賞金が賭けられてゐる事を知つたスコットは早速横斷計畫を發表しパット自身操縱して冒險の門出に就いたが無念や海中に墜落危い所を救はれる

やがてアメリカに未曾有の經濟恐慌がやつて來て、彼はその波に洗ひ流され無一文となつてしまつた

そして今度は支那に渡つて再擧の途を開かうと考へて彼の地へ去つた。その留守中スコットの計畫に贊成した舊知のハイラムとハンクは陸軍爆撃機の製作に費用を出す

是が見事に成功しファルコナー會社は再生し盛大な祝賀會が催された。その夜見た影もなく落ちぶれたパットが支那から歸つて來て式場の外から此の模様を見て、中に這入る事も思ひ止まり、スコットとベギイの幸福な將來を祈りながら何處となくそこを立去つて行つた

本當にあつた事
妻に殺された親子二代
爛れた情痴の果に來る典型的な犯罪

子は淫蕩な父親と嫉妬深い母親の間に生れた。淫蕩な父親の血を享けた子供はやつぱり淫蕩だつた。そして父親が母親の嫉妬と怨みの刃に仆れてから三年後、子供も父親と同じ運命を辿つてその妻の嫉妬と瞋恚の兇刃に仆れた

×

辯護士の奥田福敏氏は昭和十三年の夏、「亭主殺し」の控訴事件の辯論を依頼された

田舎からポツと出て來て大阪のカフエに住み込んだが間もなく客に惚れて屈托した男は二十六歳の若さですでに內縁の妻も子もありその上かく親の血を享けた子供までありながらこの女に生ませた子供までありながらこの女に生ませた子供までありながらこの女に生ませ