NOTICIAS DE S. PAULO

(Primeiro Diario Nipponico Publicado no Brasil)

(1) No. 1.805 — 5a Feira, 9 de Março de 1939

聖市アッセンブレア街五四番地
郵函二七六五
聖州新報社
香山六郎
一年六〇〇圓
一段七二〇圓
発行所
発行人
購讀料
廣告料

NOTICIAS DE SÃO PAULO
Caixa, 2765 – Fone, 2-5655
R. ASSEMBLÉA, 54
S. Paulo – Brasil

Sr. M. K.
小林 美
R. G. Bu

列國の對蔣援助遺憾

戰爭遂行に支障なし

川島氏(反政)質問に陸相言明

衆議院豫算總會

(東京八日)八日の衆議院豫算總會は午前十時半開會、直ちに質疑に入り

川島正次郎氏(政友)

海南島占領後における第三國の對蔣武器補給狀況如何

板垣陸相 佛印方面よりの武器補給は主として鐵道によつて行はれビルマ方面よりは輕機を有する軍隊が當つてをりビルマ、雲南を貫通する自動車道路建設もすゝめられてゐる、武器彈藥の輸送路は判明しないがこれらは輸送系統の狀況からみてそう大したものであるとは思はれぬ

川島氏 しからば蔣政權の武器は主としてソ聯から供給されてゐるのか

板垣陸相 飛行機等はソ聯から併給されてゐるものもあるが、なほ臨時軍時關係のものは事變開始以來の豫定額六十八億のうち既發行の大部分他の會計よりの繰入および他國庫の予備金で賄つてゐる

川島氏 軍部豫算の使ひ殘りが生ずることは見込み違ひによる結果ではないか

川島氏 占據區は擴大される

板垣陸相 將政權にあくまで打撃を加へることは不動の方針であるがこゝでは申しあげられぬ

川島氏 對蔣壓迫のため外交工作を行ふ必要は認めてないか

板垣陸相 列强が東亞の新事態を認識せず對蔣援助を行つてゐるのは遺憾である

川島氏 各國における日本同情軍需品壓迫の事實に對していかに考へてゐるか

板垣陸相 御指摘のやうな壓迫の事實はあるが陸軍において買はねばならぬ品物が買へず之がため戰爭遂行に困難を加へるやうなことはない各國が東亞の新秩序を認識するやうに更に努力を續けねばならぬ

川島氏 事變發生以來の公債發行狀況如何

谷口主計局長 公債發行豫定額六十八億のうち既發行のもの五十七億の差額十七億大部分他の會計よりの繰入および他國庫の予備金で賄つてゐる

川島氏 軍部豫算の使ひ殘りが生ずることは見込み違ひによる結果ではないか

藏相 臨時軍事費予算は戰爭目的により編成したものでその内容軍事行動によつて變更する事は止むを得ない、從つて今年度豫算も殘額があるがこれは必らずしも見込み違ひによるものではない

川島氏 今回の臨時軍事費豫算にはすでに消耗費が計上されてゐるとみてよいか

陸相 臨時軍事費の中に見込んでゐる軍需資材は若干の部分にすぎない

川島氏 十四年度豫算は十三年度に比し約二割方の物資需要增加となるがこの豫算遂行の目途はあるか

藏相 今年度は生產力擴充の增加、鋼材等も相當の結果、銑鐵、鋼材等も相當增加する見込みである、その他滿、支を通じ一昨年來の生產力擴充計畫が相當程度に進行してゐるから九十二億の豫算でも約五億の通ぬけ勘定、災害補助等直接巨額の物資を要しないものなどを除けば大體遂行できるものとみてゐる

公債發行豫定額 六十八億圓

川島氏 公債發行の條件如何

谷口大藏省主計局長 本年度公債發行豫定總額は五十六億でこれに前年度繰越額を加へると六十五億となる、十三年度に入つてからの發行狀況は本年二月廿一日現在で四十一億その内支那事變關係のものが三十六億ある、なほ臨時軍時關係のものは事變開始以來の豫定總額六十八億のうち發行濟

生產力は增加

川島氏 生產力は藏相の云ふほど增加してゐるか

石渡藏相 一昨年以來滿洲において增加つつあり

川島氏 陸海軍直轄工場における勞働力、需給狀況如何

山本海軍省經理局第一課長 海軍工廠ではたいして不足してない

町尻陸軍省軍務局長 各工廠では從業員が精神的に團結し奉公心から戰場における同じ覺悟で働いてゐるから物質的の問題で他の工場に逃避する如きこともなく勞働力は決して不足してない、又一般工場と軍需工場の賃銀歩調に就いては厚生省と協議中で、ちかく統制せられることと思ふ

駐ソ東鄕大使

(モスクワ七日)萩野愛、去る一日ベルリンに赴いた東鄕駐ソ大使は大島駐獨大使等との打ち合せを完了して七日午後モスクワに歸任した

日本百年戰爭宣言

總力建設の緩急

(完)

總說せしが如く東亞再建のための大陸經營は、同時に新しき世界の創造を意味す。それがための總力建設には自らも形式的なる手續き設定によりて認可せられる。屈指の大新聞といへどもその論說、政治、經濟、社會、學藝、體育、娯樂等の記事において、一貫した理念の下に有機的生命に武器の需要を賴發するであらう。この統合大武力の完成によりて東亞の大勢は自ら定まり、新世界の創造は初めて成るのである

文化建設の要綱については、すでに述べた。こゝには對世界總力戰爭の不備に基づくわが心戰の輕重本末を誤まれる一例を擧げて見よう

わが國の言論機關は殆ど悉くなほ商品に過ぎぬ。一年二万種の雜誌は內容の檢討よりも形式的なる手續き設定によりて認可せられる。屈指の大新聞といへどもその論說、政治、經濟、社會、學藝、體育、娯樂等の記事において、一貫した理念の下に有機的生命の躍動あるものの集してありやうら。この統合大武力の完成否や、況んや各新聞はそれぞれの個々的立場において國民思想を混乱に陷れてゐる。外報が新聞の商品價値を高むるために大字、細字を決定せらるべき日潮支の一元的大經濟資力の上に着々その歩を進むることが出來よう。筆者が現下における最大の急務として特筆せらるるが如き政治機構の建設の如きは本質的見地に於ては寧ろ末に屬するのではないか。經濟國力建設の緩急も亦人口に膾炙せらるる所多く今年支那事變の武戰最高潮時代の速度をますゝ高むるとも絶對に低下してはならぬ。大陸における皇軍の武力整備はますゝ擴大强化することとなり、軍需工業者も供給過多の時代を見越して生產整備の擴張等に手控へをするの必要はない。新世界創造の百年戰爭においては、至るところ武力の增强は多くも今後十數年以內に完成せらるる所多くの檢討を要する。

總力建設の要綱については、既に述べた。こゝには對世界總力戰爭の不備に基づくわが心戰の輕重本末を誤まれる一例を擧げて見よう

わが國の言論機關は殆ど悉くなほ商品に過ぎぬ。一年二万種の雜誌は內容の檢討よりも形式的なる手續き設定によりて認可せられる。屈指の大新聞といへどもその論說、政治、經濟、社會、學藝、體育、娯樂等の記事において、一貫した理念の下に有機的生命の躍動あるものの集してありやうら。この統合大武力の完成否や、況んや各新聞はそれぞれの個々的立場において國民思想を混乱に陷れてゐる。外報が新聞の商品價値を高むるために大字、細字を決定せらるべき日潮支の一元的大經濟資力の上に着々その歩を進むることが出來よう。筆者が現下における最大の急務として特筆せらるるが如き政治機構の建設の如きは本質的見地に於ては寧ろ末に屬するのではないか。經濟國力建設の緩急も亦人口に膾炙せらるる所多く今年支那事變の武戰最高潮時代の速度をますゝ高むるとも絶對に低下してはならぬ。大陸における皇軍の武力整備はますゝ擴大强化することとなり、軍需工業者も供給過多の時代を見越して生產整備の擴張等に手控へをするの必要はない。新世界創造の百年戰爭においては、至るところ武力の增强は多くも今後十數年以內に完成せらるる所多くの檢討を要する。

ソの不法行爲に對し 我政府重大決意

東鄕大使に重要訓令發せん

(東京八日)政府は七日午後七時半より首相官邸に五相會議を開き平沼首相以下有田、板垣、米內、石渡四相に特に櫻內農相も列席、漁區競爭問題に關し重要協議をとげた結果、駐ソ東鄕大使あて帝國政府の決意を示す重要訓令を發することに決定した

赤色トール

西安、涼州、蘭州 陸の精鋭猛爆撃

(〇〇基地七日)七日午后長驅甘肅省りやう州を襲つたわが陸軍航空隊の大編隊は七日午后長驅甘肅省涼州を襲ひ市中軍事施設に大爆撃を行ひ全機悠々歸還した涼州は蘭州の西北約二百三十粁、蘭州を結ぶ赤色ルートの最重要據點である

(〇〇基地七日)七日午后長驅甘肅省りやう州を襲つたわが陸軍航空隊は七日午后長驅甘肅省涼州を襲ひ市中軍事施設に大爆撃を行ひ全機悠々歸還した涼州は蘭州の西北約二百三十粁、蘭州を結ぶ赤色ルートの最重要據點である

(〇〇基地七日)去る二月十五時西安を空襲、密雲を冒し同市街軍事施設に巨彈の雨をふらせ西安の心臟部を爆撃し無事基地に歸還した

ソ支、英米の番犬

二月より開始されたわが陸軍航空部隊の甘肅省都蘭州大空襲、際して同市上空に於て展開された空中戰は實に我空中戰史に一エポックを刻する激烈を極めたものであつたが當時わが軍に立向つた敵戰闘機は從來のE十號、六號および改造E十五等のソ聯機に加へ新に英國製グロスターグラチエーター、米國製セバスキーの兩者が認められた、この兩者は蘭州における敵軍用機が廸化、蘭州、檢林、蘭州の赤色ルートを通じて輸送される事實以外に重大意義を含むものである、即ち

一、ソ聯空軍が航空機製作技術をとり入れること

二、ソ聯が支那事變を好機として これら外國製機と實戰によつて試驗しつつあること

三、英米が支那のみならずソ聯に對しても技術的援助を與へ支をして極東の番犬たらしめてゐること

等を觀取させ極めて重大視されるが空中戰の結果は多數のソ聯人パイロットが參加したにも拘らず我〇〇機〇隊軍に徹底的敗北を喫し敗戰を潔くさへ行ひ逆に我陸海軍の世界的優位性を物語るに至つたこの意味に於て今次空中戰の勝利に影響する處極めて大である

故齋藤大使の遺骨護送は名譽

米、アストリア號艦長感激

(ハンプトンローズ七日)齊藤大佐は七日感激に面を輝やかせつゝ次の如く語つた

齊藤大使が異郷で逝去されたことは全く痛惜に耐えない殊に今回我々のアストリア號が特に選ばれて米國始め全世界に名高く敬愛の的となつて居た偉大な外交官の遺骨を故國に護送する事となつたことは艦長として名譽此の上ない

重慶居住制限

國府人口粗散に努力

(香港八日)重慶來電によれば國民政府は重慶の人口粗散を計るため來る三月十二日より以降重慶に居住せんとするものは全部許可證を要することとし重慶に止まる必要なきものに對しては强制的に奥地へ移轉を命ずることになつた

なほ重慶在住の外人は二月末現在で四百五十七名である

山東殘匪討伐

着々成果を收む

(濟南七日)山東省內の殘匪討伐縣警備隊は五日王貫一匪首以下三十二名を全滅せしめた

寧城

一角占領す

(徐州七日)陸軍機の偵察によれば我が〇〇部隊先遣隊は七日午後四時半頃早くも准陰東北方七キロ埠寧城の一角を占領主力も續々同城目指して殺到中

内親王殿下の御名 清宮貴子内親王と稱し奉る

第五皇女殿下は清宮貴子内親王と稱せらる旨宮內省より發表があつた

(八日總領事館入電)

(東京八日)新宮樣御命名の御儀は滯なく了へさせられて御喜びの八日、長くも宮中においては時局を思召され御祝宴などは行はせられないが正午から平沼首相以下文武顯官等相加へると六十五億となる、

(東京八日)去る二日御誕生あらせられた內親王さまには御肥立御すこやかに今八日御七夜の佳き日を迎へさせられ御儀を了へさせられた、また

(東京八日)新宮樣御命名の御儀は滯なく了へさせられて御喜びの八日、長くも宮中においては時局を思召され御祝宴などは行はせられないが正午から平沼首相以下文武顯官等相加へると六十五億となる、十三年度に入つてからの發行狀況は本年二月廿一日現在で四十一億その內支那事變關係のものが三十六億ある、なほ臨時軍時關係のものは事變開始以來の豫定總額六十八億のうち發行濟のもの五十一億である

川島氏 事變發生以來の公債發行狀況如何

谷口主計局長 公債發行豫定額六十八億のうち既發行のもの五十一億で差額十七億大部分他の會計よりの繰入および他國庫の予備金で賄つてゐる

川島氏 軍部豫算の使ひ殘りが生ずることは見込み違ひによる結果ではないか

藏相 臨時軍事費予算は戰爭目的により編成したものでその內容軍事行動によつて變更する事は止むを得ない、從つて今年度豫算も殘額があるがこれは必らずしも見込み違ひによるものではない

川島氏 今回の臨時軍事費豫算にはすでに消耗費が計上されてゐるとみてよいか

陸相 臨時軍事費の中に見込んでゐる軍需資材は若干の部分にすぎない

川島氏 十四年度豫算は十三年度に比し約二割方の物資需要增加となるがこの豫算遂行の目途はあるか

藏相 今年度は生產力擴充の增加、鋼材等も相當の結果、銑鐵、鋼材等も相當增加する見込みである、その他滿、支を通じ一昨年來の生產力擴充計畫が相當程度に進行してゐるから九十二億の豫算でも約五億の通ぬけ勘定、災害補助等直接巨額の物資を要しないものなどを除けば大體遂行できるものとみてゐる

御祝酒を拜受、新宮樣の御幸御壽き奉つた、又二重橋前の輪送路は判明しないがこれらは輸送系統の狀況からみてそう大したものであるとは思はれぬ

川島氏 しからば蔣政權の武器は主としてソ聯から供給されてゐるのか

板垣陸相 飛行機等はソ聯から併給されてゐる

川島氏 各國における日本同情軍需品壓迫の事實に對していかに考へてゐるか

板垣陸相 御指摘のやうな壓迫の事實はあるが陸軍において買はねばならぬ品物が買へず之がため戰爭遂行に困難を加へるやうなことはない各國が東亞の新秩序を認識するやうに更に努力を續けねばならぬ

川島氏 生產力は藏相の云ふほど增加してゐるか

石渡藏相 一昨年以來滿洲において增加つつあり

川島氏 陸海軍直轄工場における勞働力、需給狀況如何

山本海軍省經理局第一課長 海軍工廠ではたいして不足してない

町尻陸軍省軍務局長 各工廠では從業員が精神的に團結し奉公心から戰場における同じ覺悟で働いてゐるから物質的の問題で他の工場に逃避する如きこともなく勞働力は決して不足してない、又一般工場と軍需工場の賃銀歩調に就いては厚生省と協議中で、ちかく統制せられることと思ふ

駐ソ東鄕大使

(モスクワ七日)萩野愛、去る一日ベルリンに赴いた東鄕駐ソ大使は大島駐獨大使等との打ち合せを完了して七日午後モスクワに歸任した

生產力は增加

川島氏 生產力は藏相の云ふほど增加してゐるか

石渡藏相 一昨年以來滿洲において增加つつあり

川島氏 陸海軍直轄工場における勞働力、需給狀況如何

山本海軍省經理局第一課長 海軍工廠ではたいして不足してない

町尻陸軍省軍務局長 各工廠では從業員が精神的に團結し奉公心から戰場における同じ覺悟で働いてゐるから物質的の問題で他の工場に逃避する如きこともなく勞働力は決して不足してない、又一般工場と軍需工場の賃銀歩調に就いては厚生省と協議中で、ちかく統制せられることと思ふ

公債發行豫定額 六十八億圓

川島氏 公債發行の條件如何

谷口大藏省主計局長 本年度公債發行豫定總額は五十六億でこれに前年度繰越額を加へると六十五億となる、十三年度に入つてからの發行狀況は本年二月廿一日現在で四十一億その內支那事變關係のものが三十六億ある、なほ臨時軍時關係のものは事變開始以來の豫定總額六十八億のうち發行濟

カルボ作
ジュリオ・リベイロ原作
安藤全八譯
富岡耕村畫

(十五)

格闘士を幻しに見た夜と國じやうに、快よい上しぎな反應

しかし、どことなく滿たされない、いらくした淡い快感を感じた

彼女は鋭敏性の苦痛に呻きながら木綿の枕蔽ひを噛ひしばつた

「アツ!」部屋には入つて來た下婢が驚いた

「お嬢さま、發作が起きましたのですね」

と云つて持つてきた眼を椅子の上に投げだしてあつて兩手でレニータを抱へ力一杯にゆり動かした。

レニータはすぐ落付いたが眼は蒼ざめ、眼を光らせて體口はねはついて、言葉が喉に詰まつてしまつた。

「お嬢さま、お氣分が悪くなつたのは着物の中に入れてございました樟腦のひどい臭ひのせいでございますよ私も頭痛がいたします。お氣をつけ遊ばせ」

下婢はかう言つて出て行つた

バルボーザは午後シルヴアー農園から歸つてきたが、レニータは出迎へにも出なければ眼を合はしてからも默りこんで口もきかなかつた。

バルボーザが何かと話しかけてもろくへ返事もしなかつた。

そして、いつになく夕食前に氣持が悪いといつて部屋に引込んでしまつた。

バルボーザは明日は夜の明けない中に出發しようと思つたので、朝早くから兩親を起すまいとの心やりから寢る前に、父母に出發の別れを告げて部屋に還へつたがどうしても眠れなかつた。

彼は戸棚からコンニヤクのビンをとり出して一杯飲みほしてから葉卷に火をつけて考へこんだ。

「レニータはどうかしたんだらうか急に病氣でもなつたのかしらん

いや、日經にちがひない、それはたしかに月經のせいだ。

だが俺はあの少女に慕はれてゐるのじやないかしらん

そうだゝすればありがたい

ことだが」

ようつと强く煙を吐いてまた考へつづけた。

「しかし、自分と彼女との間が友人間の單なる愛情乃至は相互に尊敬し合つてゐる程度でないとしたら、一體どうしたらいいだらうか。

レニータと結婚することは勿論できはしない。

自分は一度結婚した身だ、それじや愛人としようか。

いや、それも斷じてできない。

自分の父親はローベス・マツトーゾ氏を小供のやうに思ひ、レニータを孫同樣にしてきてゐるんだ」

彼は腰をかけて机にもたれ灰皿に葉卷の灰を落した

卿杖をついて煙の輪を吐きつづけて尙も考へに耽つた。

その內に立ち上つて葉卷の吸ひさしを外に投げすてて、部屋の中を興奮して歩き廻つてゐたが

「止そう。もうこんなことは考へまい」

そういつて横になつてしまつた。

ろくに眠りもしないで三時にはもう起き上つてしまつた

旅行の身仕度をすむと下女の拵つてきた珈琲を一杯飲んで、供の者をつれて馬に乘つて出かけてしまつた。

レニータは亦いらくして眠れなかつた。出發間際の馬の騒々しい音を聞いてレニータは窓を開けた

そして、明け方の霧の中に消えてゆく二人の馬上姿を見送つてゐたが、思はず指を口にくつて行き、接吻を空中に投げた。

誰もこれを見てゐたものはなかつたのが、分別を失つた羞しさに顏が熱くなつてあはてて窓を閉めた。それから寢台にころげこんで身體が震はして泣きくづれてしまつた。

★ ☆

輝いた朝が來た

レニータは牛乳も珈琲も飲まず、外へ出て果樹園をぶまわりした

樹木から發散する匂ひに充ちた朝の澄んだ空氣も、まるで鉛を吸ひ込むやうに彼女の呼吸を壓迫した

漫然とした日光に照り映へてゐる野原のうす綠も、彼女の眼にはたとへようのない殘酷な眺めであつた

彼女はすべての草木に對して憎悪に似た氣持を感じた

朝食はほんの少しし食べなかつたが晝食はもつと少なかつた

★ ☆

黄昏時の太陽が、黄金色の赤く燃えた弱し光を地上に投げて、動物や、樹木や、小丘の影を大きく遠方に映しだした頃

レニータは重苦しい氣分で小川邊の丘の上にある暗い桑林の中にあえぎながら辿りつ腰を下した

葉の繁みの中からは弓形に圓を描いて夕日を浴びた廣々とした眺望が目にうつつた。

青い牧場のなかに白い斑點のある逞しい黑牝牛があつちこつちに遊んでゐた。

聖州新報

昭和十年三月九日

戰爭の脅威助成を憂ひ 中立法改正の用意あり

ルー大統領記者團に言明

（ワシントン七日）ルーズベルト大統領は七日新聞記者團との會見において中立法改正問題に就き質問が出たのに對し現行中立法は平和の促進に寄與するものではないとの見地からこれが改正の用意ある旨を示唆して注目を引いた、大統領の言明要旨は次の通り

現行中立法が平和の促進に寄與せずむしろ戰爭の脅威を助成するに役立つやうな結果となつてゐることは遺憾である、もつとも政府としては未だ中立法改正問題を具體的に考慮はしてない

歐洲假想敵國に備へて 米、陸海合同演習

（ワシントン七日）米國陸海軍兩省は七日左の如く發表した

米國陸海軍は歐洲方面からの敵軍を撃退する假定のもとに來る四月十七日から一週間に亘りニューイングランド地方において陸海合同演習を擧行する、軍艦十五隻航空機二百臺以上がこれに參加する筈である

國防豫算案可決

總計三億五千八百万ドル

（ワシントン七日）米國上院は七十七對七票でルーズベルト大統領提案の總計三億五千八百万ドルの國防予算案を可決した、この反對者の内譯は民主黨三名、共和黨四名

リ總督の仲介で 印度政界に曙光

ガンヂー翁斷食を中止

（ボンベイ七日）ラチコート調停に奔走せしめ結果、ガンヂー翁ら總督の申出を容れ七日午后二時半斷食を中止し問題解決の曙光をみるに至つた

さすが英國

（ロンドン八日）最近の英國議派とザコレ・サヘブ王間の百万長者調査によれば一九三六年―三七年には四十万―五十磅が百八十二人、五十万―七十五万磅が二百四人、七十五万―百万磅が七十三人百万磅以上が八十人、こ四千の五百三十九名の收入は何と一百八十万五千八百八十磅である

米のローマ特使

（ニューヨーク八日）ルーズベルト大統領が新ローマ教皇き續き七日にはマドリッドに

窮地に陥つたソ聯（二）

高價なる平和

四强國間の協定は遂げられソ聯邦がかつてありし如く歐洲政局外に外れ初めた經過は一應不思議ではないとしてもその犠牲たらしめられたチェッコ・スロヴアキアにとつてこの度の歐洲平和は餘りに高價なるものでもつたズデーテン地方はドイツのいひなりに割譲せられた、機を見るに敏なるポーランドもまたチツシエン地方の略取に喊聲を上げた・更にハンガリーまでが獨墺合邦の影響の下に東局にチエッコ國内のハンガリー系少數民族の自決を要求し、それらを通してドイツのバルカン地方へ進出といふことも豫想せられてゐる位であるそれのみならずチエッコと不可分の關係にあるスロヴアキア地方までがその住民の三分の一を占むる民族自治の要求者の主張によつて動搖しつつある狀態は餘りにも悲劇的の雰有樣であり、勝も責任大なるベネシュ大統領に至つては十一度び外濠埋立を承認した時早くも中濠、内濠の埋立が約束せられてゐたやうな觀がありミュンヘン會商の直前、反獨的色彩の强い点を買はれて内閣を組織したシロヴィ將軍の如きも四閣總辭職によつて可分の關係にあるスロヴアキアズデーテン割譲の責任をとつて昨日は强國の都合によつて國を蹂躪され、只管、肥滿充實を奬勵せられるとともに新なる國家意識をもつて育てられ來つた赤ん坊が早くも丁年に達した今日、あたかも强國の

月五日に辭職を遂げ、國夜悲痛なる決別演説を國民に放送したが、越えて七日に至り忽然スイスに亡命するに至つた彼の遺した言葉は、强大國内に介在し、自ら立つ力なき新興弱小國を守り立つることの困難なるものがあつたが、後任の選定せられるまでの間はシロヴィ首相が事務を代行することになつてゐる。それにしても昨日は强國の都合によつて國を蹂躪され、只管、肥滿充實を奬勵せられるとともに新なる國家意識をもつて育てられ來つた赤ん坊が早くも丁年に達した今日、あたかも强國の

英佛國内の反響

ミュンヘン會商が成功であるか否かといふことについては、いろいろの立場から分析して考察する必要があり、假令それが決裂しても直に大規模な戰爭になつたかどうか疑問であるとしても、兎に角四國會議において四國代表がチェムバレンの英下院における報告演説の中にもあるが如く何等人命の損失なくして極めて困難微妙な對策を商議により決定し、現代文明を絶滅せしめるが如き大慘禍を回避し得たことが分つたのは事實である

それが果して世界大戰の原因を取除き、かつての第一次世界大戰におけるが如き、死者九百九十万、傷者二千万を出すといふやうな事態を阻止する上に直接有効に働いたかどうかは別問題としても、流血の慘を見なかつたといふ事實は否定出來ない

イタリーの對佛示威 突如動員令發布

注目さる、國王陛下の御演説

（ローマ七日）イタリー政府は今回動員令を下した模樣でローマ市内は召集兵が目立つて多くなつてきた、これはリビア及びスペインに增遣される部隊といはれ西部佛伊國境方面も增强されつゝある模樣である、日增しに險惡を加へつゝある佛伊關係善處方法としてイタリヤが如何なる手をうつかは予斷を許さず種々の豫測が行はれてゐるがファシスト黨結成十週年記念日たる國土陛下の御演説はイタリアとしての强き抱負を必ず表明するものとして注目されてゐる、右兩演説は抽象的ながらも明確に扱みとり得る示唆がなさるべしと期待される

フランコ軍一歩も讓らず 斷乎膺懲を決意

危機に陥入る人線軍

（ブルゴス七日）ネグリン前首相等主戰派の國外亡命に引續き七日にはマドリッドに於て共産黨員の暴動あり氣息奄々たる人民戰線軍は今やフランコ軍の攻撃を待つまでも無く内部的に崩壊せんとして居るがブルゴスにあるフランコ軍本營ではこの形勢を眺めフランコ軍の全進的勝利の日も近しとして既に早くも各般の戰後收拾策を考究してゐるが一方和平問題に關しフランコ政府は終始一貫人民戰線派の無條件降服を要求し纏然たる態度を示して居るが今回成立した國防會議が反響的色彩を多分に持つてゐるとの實傳も結局最後の土壇場に於てフランコ將軍から出來るだけ多くの獲物を得んとする英佛の政治的工作なりとして警戒し斷乎武力を以て人民戰線軍を殲滅すべく堅き決意を表明して居る

人線派叛乱續出し

當局これが收拾に頭痛

（マドリッド七日）ネグリン前首相ら主對派の國外亡命、議ではラヂオを以て鎭撫に努めるも一方マドリッド守備軍及び前線から驅つけた部隊ならびに戰車隊を出動し、さらに飛行機も應援に飛來して極力鎭壓に當つた結果、銃火を交へる約三時間にして暴動は分子は全く屈服叛乱は鎭定したとは各方面から多大の注目を引いてゐるが、しかしこれには何等外交上の秘密的な交渉はないものと觀測されてゐる

羅馬で勞銀引上

（ローマ八日）ローマ市の諸團體は日常必需品の物價の著しく高くなつたため勞銀を五分乃至一割を割增支給することを決議した

情熱の女闘士

イベルリ女史もスペイン逃亡

（オラン（アルジエリア）七日）スペイン人民戰線軍の全面的敗退に過去數年間にわたりスペイン赤化の宣傳を振つたコミンテルンも遂に居たたまれず情熱の花と歌はれたスペイン共産黨の女闘士トロレス・イベルリ女史始めロシア人黨員十四名は六日飛行機でカルタヘナを逃れて對岸の佛領オランに到着同地から汽船でマルセーユに向つた

青少年修養道場

東京郊村山に建設

（東京八日）全國百万の修養團は來て青少年が身を以て總親和總努力の精神を體得出來るべく内部的に崩壊せんとして居るがブルゴスにあるフランコ軍本營ではこの形勢を眺めフランコ軍の全進的勝利の日も近しとして既に早くも各般の戰後收拾策を考究してゐるが一方和平問題に關しフランコ政府は終始一貫人民戰線派の無條件降服を要求し纏然たる態度を示して居るが今回成立した國防會議が反響的色彩を多分に持つてゐるとの實傳も結局最後の土壇場に於てフランコ將軍から出來るだけ多くの獲物を得んとする英佛の政治的工作なりとして警戒し斷乎武力を以て人民戰線軍を殲滅すべく堅き決意を表明して居る

役員改選廣告

去る昭和拾參年拾貳月拾九日定期總會に於て役員改選の結果左記の諸氏當選致候間此段謹告候也

會長 田平榮一
副會長 相川卯三郎
學務委員 鳥越寅次郎
同 吉田久吾
會計 志村勝長
書記 横溝紋太

第一區
學務 森光休吾
會計 牟田富藏
第二區
學務 横溝林之助
會計 志村禮次郎
第三區
學務 吉田庄太郎
會計 高橋岩次郎
第四區
學務 平松覺太郎
會計 横溝紋太
第五區
學務 井上早吉
會計 牧野正親
第六區
學務 四ケ所官吾
會計 中野角次郎

昭和拾四年參月七日

シユケリー

同志會

社告

リンス方面 山本準三郎
バ延長線 有田豐次郎
アヴアレー サンタクルース方面 服部春造
ビリグキ クリセリオ
ブラウーナ方面 榛葉俊平

右巡張員を巡回させて居りますから何卒諸賢の御配慮を願ひます

聖州新報社

地價壹域 參百五拾ミルレース

賦金參年 但子利無

好機 // 奥ソロの寶庫 賣出し開始

ソロ線プレシデンテ・ウエンセスラウ驛

★面積 壹千アルケーレス

地質マサツペ。バウダーリヨ。フイグエラ地帶。

★地主バンコ コメルシアル プラジル兩銀行コレエスポンデンテ

★地積は絶對に確實當市コルマカに相當値上之雀躍

★地点當市より甘參キロカユバ驛より拾參キロ

★回現在のウエンセスラウ市長の土地七百域

★回現在のウエンセスラウ市長の土地貳百八拾域

第一牧場です

珈琲以上の有望です、

尠に金儲けの早道です

三四年で茲に五拾域を

ホルマカピンにすると五拾コントスの貯金内貯金が出來る。幸福なるはマツト・グロツソ州より喜んで買ひに來ます。三四ケ年の農産物の收獲は申す迄もありません。當地方にては八月に四米間隔にてミイリヨを蒔き拾壹月には其間に棉を蒔付けるのです。貳月下旬にはミイリヨを收獲し壹アルケールのミイリヨ百二十俵、棉三百乃至二百五十アローバを收獲す、當地方にては此の二方法が一番適當してゐます。

又米も百二十俵收獲す。牧場經營希望の者はブラジル銀行より牧場に應じ六ケ月期限にて貸用す。現在の牧場經營者の話に依れば牧場收益驚く程です。こんな安價にて落手する事は望まれません。

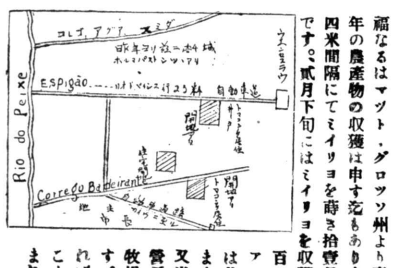

代理人 プレンデンテ・ウエンセスラウ 本道利八

郵函 三六 電 四六

賣切れない内に一日も早く御申込下さい

EMPREZA PAULISTA DE CONSTRUCÇÕES E SORTEIOS

Avenida São João, 437 - Phone, 4-5685 - Caixa, 2474 - S. Paulo
Capital a Realisar 10.000:000$ Fundo de Garantia 1.000:00o$
AUTORISADA E FISCALISADA PELO GOVERNO FEDERAL

聯邦政府認可監督

パウリスタ抽籤貯蓄物品會社

本社 聖市アベニーダ・サン・ジョアン四三七 郵函 二四七四 電話 四・五六八五

富者になりたい方は先づ貯蓄を致しませう。次に富を得る機會を多くつかみませう。本社のパウリスタ債券は一ケ月五針を貯金して五十四ケ月で滿期支拂になります。然かも其の間に一等十コントス其他澤山の賞金を得る事が實に二百三十四回もあります。パウリスタ債券は短期間の貯蓄で富の機會を最も多く持つて居ります。パウリスタ債券は聯邦政府御監督の下に業務を執行して居りますから堅實であります。成功は勇氣と決斷と機會であります。皆樣の御成功の第一歩として御入會を御すすめ申上ます

パウリスタ貯蓄物品會社 日本人部

★第一土曜日
一九三九年二月四日
ロツテリア・フエデラール
抽籤番號
一番 二一、〇四九
二番 一〇、五五六
三番 〇六、一〇一
四番 〇三、九〇三
五番 〇四、八一五
◎本社當籤番號
一番 一五、〇四九
二番 一五、五五六
三番 一五、一〇一
四番 一五、九〇三
ミリヤール 一〇四九
センチーナ 〇四九
デゼーナ 四九
◎邦人プレミオ獲得者
アバレ 朝丰殿
パンデランテス柳 愛子殿
イタンベ 武田 豊殿
ラエテ 原野 光子殿
仝 河内 淳一殿
パラグアスー 芝 茂殿
プ・ウエンセスラウ 渡邊 恒雄殿
サンタクルースド・リオ 矢板富士彌殿
バルド

★第二土曜日
一九三九年二月十一日
ロツテリア・フエデラール
抽籤番號
一番 二三、三五一
二番 一七、一〇四
三番 〇〇、九五五
四番 〇七、六二二
五番 一七、三四五
◎本社當籤番號
一番 四五、三五一
二番 四五、一〇四
三番 四五、九五五
四番 四五、六二二
ミリヤール 三三五一
センチーナ 三五一
デゼーナ 五一
◎邦人プレミオ獲得者
パンデランテス大原 充殿
カタンゾーバ 山本 正信殿
バレットス 濱脇 正行殿
ジョゼッチオビロ 堀内 次夫殿
チエテ 留藏殿
仝 土門 大林リンダ殿
マリリア 森田 春夫殿
オンダベルデ 柳谷マリオ殿
サンタクルスドリオバルド 濱田 秋野殿

★第一土曜日
一九三九年二月十八日
ロツテリア・フエデラール
抽籤番号
一番 〇六、八七四
二番 二三、六七三
三番 二〇、三〇八
四番 〇七、六〇二
五番 二三、三四四
◎本社當籤番號
一番 四四、八七四
二番 四四、六七三
三番 四四、三〇八
四番 四四、六〇二
ミリヤール 六八七四
センチーナ 八七四
デゼーナ 七四
◎邦人プレミオ獲得者
パンデランテス松岡 治殿
カンパラ 高山幸次郎殿
インヂアノ 武田 弘殿
ジョゼッチオドロ 堤 登起治殿
パラグアスー 松本千代世殿
プレシデンテ・プルデンテ 山田 與作殿

★第四土曜日
一九三九年二月廿五日
ロツテリア・フエデラール
抽籤番號
一番 二三、〇九一
二番 二二、一六一
三番 〇一、三五三
四番 二七、九三二
五番 一三、八三七
◎本社當籤番號
一番 三七、〇九一
二番 三七、一六一
三番 三七、三五三
四番 三七、三〇九一
ミリヤール
センチーナ
デゼーナ
◎邦人プレミオ獲得者
パンデランテス山田 政子殿
仝 山田 淺雄殿
山田 健治殿
三浦 島崎ナツエ殿
ドアルチナ 村田 貞義殿
フリゴリヒコ 宇高 久子殿
インヂアナ 本田ミツエ殿
イタンベ 高木 强殿
ジョゼッチオドロ 吉田 イサ殿
パラグアスー 末永 清殿
サンタクルースド リオバルド
イタジユビー 松永 幸雄殿

棉花生産國注視の的
日本の棉花購入動向
本年度日本伯棉購入高一億キロ突破か
棉花賣込みに對し氣を揉む伯字紙

日本の棉花消費量はその紡績業のいちじるしい發達と共に遂に先進諸國をはるかにしいで世界第一となつた事は周知の事實であるが。隨つて棉花生産諸國の日本に對する興味は次第に顯著となつて來た。伯國も現在に於て日本がその最大顧客である處から、その動向に就いても非常な關心を有して居る事は當然であるが、昨日の一伯字紙は左の如き記事を掲げ伯國の日本棉花輸入に就ての動向を報道して居る

昨年度日本の主要輸入港に於ける棉花の陸揚げ量は一昨年度に比し非常な增加を示し約二倍半の增加率であるが左に九、十、十一月の棉花輸入量を擧げると

一九三七—三八年度

九月	二五八、〇六五ファルド
十月	二六八、二七七ファルド
十一月	二八六、二〇四ファルド
計	八一二、三九六ファルド

一九三八年—三九〇

九月	二八、五〇五ファルド
十月	二八、六八六ファルド
計	三三八、六八六ファルド

である、その内一昨年も昨年も同樣の狀態を示して居るのは伯國のみで、多少の增加を示し居る

即ち一昨年度は伯棉（主に聖州棉）が斷然頭角を抜いて三位がインド棉の一一六、〇〇〇ファルド、第三位が北米棉の五八、〇〇〇ファルドであつたが、昨年度は北米が二一六、〇〇〇ファルド、インド三二四、〇〇〇ファルドで著な增加ぶりを示し、ブラジル棉は一六八、〇〇〇ファルドで第三位を占めて居る、昨年度日本は六千万キロの伯棉を購入したが本年は尙多量の棉花を輸入する予定だとの報道がある事は當然だと思はれる

日本は伯棉購入に對し特別の注意を拂ひ等んに附する事は出來ぬ

除々に形を整え仕り候
農村中堅青年養成目指し
近く見習生募集

商さる一月からは勸業部の一宮師技手が土壤及肥料試驗を行つてゐる他自慢の養鷄は徐々に成績をあげてゐる

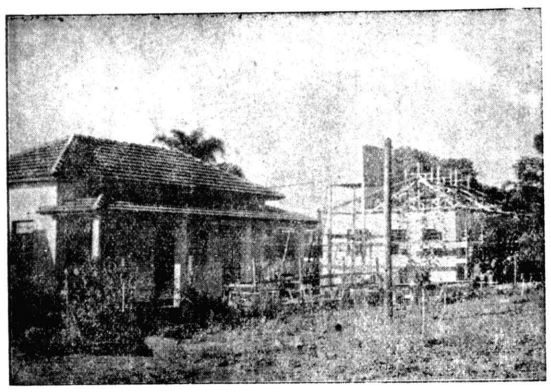

イタベリカ街道のカシンギーにある日伯農事協會試驗場もこゝに手を入てから僅か半年余にしかならぬのに大體に於て形をととのえてしまつた

事務所、土壤分析その他の實驗室、場員住宅、煉瓦造の鷄舍等たかをくゝつて尋ねた人は一寸びつくりするやうに揃つてゐる、今月中には建かけの加工室も完成する！本當の活動期に入るのも遠くないならう

まだ〳〵準備時代で特に語る程の試作もしてゐないが陸稻の播種期、株間、分析試驗や、綠肥作物、牧草の見本を相當種類集めてゐる

場員は服部場長以下農事訓練所時代からの五名であるがいづれも經驗の關係上閉校の止むなきに至つた農事訓練所の主旨をうけつぎ農村中堅青年養成に見習生を募集して惜しくも經驗も富るとの由である既に現在附近の青年を集め週二回劍道の指南等を行つてゐる「寫眞は實驗室ノ建かけの加工室」

カシンギー試驗場便り

官民一致の帆を揭げ
揃つたよ、船頭さん十五人
初の試み顧問制採用

—五十日目の快晴—

聖市日會

長い間宙ブラリだつた「會長の椅子」が去月十六日の評議員決定はさる七日夜の評議員會において無事決定をみ、この役員及び三名の顧問が決定した、當日は未だ二、三が議員會における議員受諾を渋つてゐたので又々いて明穆梅流會になるのではないかとの吉氏に決定平穩に終了したが、原田政氏の一部役員變平氏其他の準備工策効を奏し滿場一致平穩裡に終了した

新役員顧ぶれ左の如し

顧問	坂根準三
全	宮腰千葉太
全	宮坂國人
會長	明穗梅吉
副會長	原田節
專任幹事	原田政平
會計幹事	村井喜代已
全	熊谷雄
全	野嚴
會計監査	加藤好之
全	矢崎節夫
全	齊藤幸
全	中山忠太郎
全	富川富與
全	坂野熊太郎

（數字は投票數）

會長	一一明穗梅吉
副會長	一〇原節
專任幹事	一三原田政平
會計幹事	二一村井喜代已
同	二〇國井五郎
會計監査	一〇富川富與
同	九坂野熊太郎
幹事	一九齊藤幸
同	一二矢崎節夫
同	二一青木伊三郎
同	一一中山忠太郎
同	一一辻本登

尙客月十六日の評議員會に於て選擧された役員は左の如くである

奇妙な電氣男
觸つた途端にビリ〳〵と來る

セアラ州アカラベ郡「電氣男」が出現したと云ふので同地の人々の好奇心をそゝり奇妙な話題を投じてゐるが、同地からの通信によると、その電氣男といふのはパウリーノ・シヤビエル・オーメンといふお百姓で、普通の蓄電池のやうにその身體に觸ると電流にさはつた樣に電擊を感じ途端にその男も非常な苦痛を訴へるとの事である

この電氣男はパウリーノ氏は詳細にその體を檢査して貰ふためも近くフオルタレーザ市に於ける電氣男の現在

淀川領事
南大河旅行
歸朝準備の視察か？

總領事館淀川領事は近日中に南大河州視察に出發する筈で府ポルトアレグレ近郊の蔬菜あるが、今回の視察は同州首府ポルトアレグレ近郊の蔬菜

急募
少年數名
聖州新報社

モザイク

▲バストス產業組合では去る四日午后二時より組合會館に於て中村技師指導の下に柑橘類栽培研究懇談會を開催した

▲ブラ拓銀行ランシヤヤ支店は愈々來る二十日より開店される事となつたが支店長は田川義隆氏である

▲米伯會談も大詰となつていよ〳〵本日中にその會談結果が公表されることとなつたが大體の中味は早や公表されたも同樣で分つて居る、下世話でいへば金借りに行つて見事借金したが證文がといふ所であらう

▲宮坂日南專務、ブラ拓の事業擴張と共に近頃リオとサンパウロを飛廻り大童で活躍中である、あの小さい體であんなに働らいては心配して居る向がある但し野郎ではない

▲新入國法及同施行細則の實施で父母、夫、妻、子女、孫、兄弟、姉妹、甥姪、祖父母の渡伯が總領事館の呼寄證明書だけで渡航が許可される事となつた事はまだよく撤底してゐないが今度海興で管轄領事館の證明書さへ發附すれば後は万事〇Kでやつて見れますお代は勿論入りません

▲望鄕と同じくジユリアディヴイビイ監督になる「舞踊會の手引」が月曜日よりウフア・パラシオで上映される

▲臺灣東沿岸で昨年坐礁した豪華船フーパー號の救助作業を請負つた日サル會社全汽船の會品、時下五十万円を貰つたが何しろ豪華なソファーや椅子、机類のことと云へば連高島屋が目を付けて之を買ひ取り切賣りを始めた所飛ぶ樣な賣行きで三日目には大方赤札の賣約濟となつたさうだ

▲米國上院軍事委員會に於て民間航空部主任クラントメーソンが報告したラテンアメリカ諸國の現有飛行機數は軍機一千二十九台、民間機五七一台でこの內八百台は米國製であり、二百九十四機は伊太利乃至獨乙製であると

リオ便り

(9)

丘の人

▽先年來流行り出した男子の無帽主義はこのブラジルに於いて頗る優勢になつた、試にアヴエニーダあたりに立つて見ても五、六〇パーセントの人々が帽子を被らないのに氣がつく

▽暑いところだから帽子を被るのがホントウのやうにも思はれるが、實際は日蔭の多い市中などでは帽子はなくとも結構な譯であるそれに一度無帽で歩いてみると、そのスガスガしさはまた格別である

▽無帽主義の流行は經濟的根據があるからだとある新聞は書いたが、經濟的理由の無くとも「リオ」の無帽主義は流行るべき運命にあつたやうである

▽男子の無帽主義はさる事ながら最近女子の無帽主義が徐々に侵入しつゝある事は面白い

▽最も女子のは無帽主義と言つても帽子を被らずに手に提へて行くと言ふのだから同じ無帽主義でも男子のそれとはいさゝか趣を異にしてゐる譯である。しかし今に女子のその帽子携帶主義も男子式の眞の意味の無帽主義に變つて行く可能性がある

▽聖市で無帽主義が案外流行らないのは氣候や天候に左右されてゐるものと思はれるが、聖市でもこの風てふは年々こくなつて行く事と思はれる

▽無帽主義を實行してゐると鹿爪らしく帽子を被つてゐるのが可笑しく見えるとある人が言つてゐたが、無帽主義の實踐者である私にも多少その感がしられるやうになつた

▽この間サンパウロで久し振りにある其地の名士に逢つたらリオへ行つて來たが美人の少いのと暑さには參ればかりだと言つてゐた。その人の話によるとリオには豐頰の美人が無いと言ふのだが、この點私も同感である

▽氣候の故だらうその名士も言つてゐたが誰からも左橫言う風に聞かされて來たが、豐頰でないのがブラジル婦人の一般でないかとも考へられる。だから豐頰であると言はれる聖市ビ人を眞のブラジル美人と考へることも正しくないかもしれない。聖市婦人の豐頰には氣候の故もあるかも知れない、がイタリア人の血を多分に引いてゐる點に豐頰の理由は大ひにあるやうである

▽ただリオにビ人が少いと言ふのは一般的の話で眞の意味のブラジル美人が聖市よりもリオの方に遙かに多いと言ふ事丈は斷言出來るやうである。これはアヴエニーダあたりに立つた丈では分らない、高官連や富豪連の住む住宅町方面へ行けば、聖市では仲々見られぬやうな人が仲々多いといふことに氣づくであらう

▽ビ人などとは頗る緣の遠い武骨な私が、ビ人の事などを彼是言ふと笑ふ人があるかも知れぬからブラジルビ人論（？）はこれ位にしておきたい（二、八）

快輕・牢堅・段値
三拍子揃つた
ラヒチフのクイパスで……

陸上競技用
トラック用A號 三六錢
トラック用B號 三四錢
フイールド用A號 三八錢
フイールド用B號 三六錢
野球用 特號 四二錢

四大特徵
一、從來のスパイクと異り、美津濃特有の足ガタを以て製作せる爲中廣く日本人の足幅にヨク密着する
二、全身のバランスを均衡させる爲スパイク（釘）の配置に獨特の研究がされてある
三、甲皮の撰擇を嚴に行ふ爲、從來の如く硬質なる革を用ひず
四、濕氣に依る底革の變化を防ぐ爲底革を三重とし、中間に硬質のフイブラを挿入してある
故に專門的に研究された斯界唯一無二の逸品と確言出來得ます

工場指定
絹織物工場
大阪屋旅館
サストス市街地

▲呼寄、法律相談
被呼寄人提示金借還
專賣特許、商標登錄
右諸手續確實迅速ニ取扱フ
明穗事務所
（海興の上）
R. Felippe de Oliveira, 21 - 4and. Sala 8
Tel. 2-3444 - Caixa Postal, 1907
São Paulo

なんでもニッポン
アテリエル
機械 織物 千田

嗅師團の模樣であるので、今次旅行は歸國準備旅行ではないかと見られてゐる
尙特に海興社員一名が全領事に隨伴する模樣である
優良苗木類一切
みのゝ果
新田果樹園
ノロ線グワイサラ郡鄕南三リンス街道グワイサラ町崎

ARMAZEM DE SECCOS E MOLHADOS.
CASA FORMOSA
Rua dos Guayanazes, 774
Tel. 5.1116
食料品 雜貨一般
御用命に應じ迅速に配達いたします
カーザ フォルモーザ
店主 間宮豐造 敬白

廣告
新入國法及同施行細則實施ニ因リ父母、夫、妻、子女、孫、兄弟、姉妹、甥姪、祖父母ノ渡伯ハ帝國領事館御下附ノ和文呼寄證明書ノミヲ以テ渡航許可セラルルコトニ相成候ニ就テハ爾今前記近親者ノ呼寄手續希望ノ方々ハ管轄各領事館ニ付、直接手續ヲ了セラレ證明書ヲ弊社宛御送附越アラバ、日本內地ヘノ手續御取扱致スベク候
昭和十四年三月八日
海外興業株式會社 伯國支店

BANCO ESPECIE DE YOKOHAMA, LTD.
(The Yokohama Specie Bank, Ltd.)
Rua da Candelaria N.º 23
Caixa Postal, 380 - Rio de Janeiro
切り取り手紙へ
□鄕里送金
□日本貨預金
新爲替管理令により內地向送金は一口五百ミル迄許可さるゝ事となりました、但し送金許可獲得には多少の遲延は免かれません
尙新令により特別稅として送金額の六分（六%）を「ブラジル銀行」へ納入せねばなりませんから送金額以外に六分（六%）の金額を加へ御送金下さい、特別稅六分（六%）御送金なき時は御送金額中より差引き殘額內地向送金申上げる事と致します
□伯貨預金
定期預金六ケ月以上利率當分年三分五厘の割であります、外に當座預金、特別當座預金等御便宜御取扱ひ申上げます
横濱正金銀行
リオ・デ・ジヤネイロ支店

Noticias DE S. Paulo
Primeiro Diario Nipponico Publicado no Brasil

DARIO P. ALMEIDA
DIRECTOR
ROCRO KOWYAMA
PROPRIETARIO

Caixa Postal, 2765
Telephone 2-5655
Rua Assembléa No, 54
SÃO PAULO-BRASIL

ASSIGNATURAS
Anno ..... 60$000
Semestre ... 30$000
Numero do dia .. $500
Exterior, anno - 120$000

家庭教育の再吟味

（一）

石井恒

政治家は愛國心養成のために家庭を宜しくあるべき様に指導する事に努めるであらう。これは東洋的思想の影響を多分にうけて欲望の節制を説く。しかし子供が親の意に背き結婚後は時に分配さるべき親の財産を期待し一日も早くその到來を願ふといふやうな不屈者も居るといふことだが、こんなのはまづ日本人に見當らないであらう。日本の家には鍵のかゝる室が一つもないといふことが家族主義なところを現はしてゐる。この家族主義は犠牲と結びついて出來上つてゐるやうに思へる。例へば親は子供達の爲に苦勞を厭はず兄姉は常に弟妹に讓るといふことを習慣づけられてゐる。この恩恵に對し服従と感謝とが現はされることは當然ではなからうか又淡白の性質も、日本人のもつ特徴として教へてよいと思ふ。これは東洋的思想の影響を多分にうけて欲望の節制をきくと全じく子供が親の意に背き結婚後は時に分配さるべき親の財産を期待し一日も早くその到來を願ふといふやうな不屈者も居るといふことだが、こんなのはまづ日本人に見當らないであらう。日本の家には鍵のかゝる室が一つもないといふことが家族主義なところを現はしてゐる。この家族主義は犠牲と結びついて出來上つてゐるやうに思へる。例へば親は子供達の爲に苦勞を厭はず兄姉は常に弟妹に讓るといふことを習慣づけられてゐる。この恩恵に對し服従と感謝とが現はされることは當然ではなからうか又淡白の性質も、日本人のもつ特徴として教へてよいと思ふ。これは東洋的思想の影響を多分にうけて欲望の節制をきくと全じく子供が親の意に背き結婚後は時に分配さるべき親の財産を期待し一日も早くその到來を願ふといふやうな不屈者も居るといふことだが、こんなのはまづ日本人に見當らないであらう。日本の家には鍵のかゝる室が一つもないといふことが家族主義なところを現はしてゐる。この家族主義は犠牲と結びついて出來上つてゐるやうに思へる。例へば親は子供達の爲に苦勞を厭はず兄姉は常に弟妹に讓るといふことを習慣づけられてゐる。この恩恵に對し服従と感謝とが現はされることは當然ではなからうか又淡白の性質も、日本人の

る父兄達の子弟教育についてはこの時代に多く期待されてゐる、けれどもその人格生成に當つて最も力強いものはわたしは言葉ではないと思つてゐる。そうであるからと云つて言葉を否定するのではない。一つの思想の表現において言葉のためにどれ程便宜をうけてゐるかわからない。禪などになると言葉を一つの言葉として解釋してゐることができない。その時の態度では正反對にとらねばならないことが往々ある。つまり一つの言葉が全生活へのつながりになつてゐる。それにも拘はらず私の言ひたいことは書物よりうける影響よりも行動からうける影響の方が児童の思想には大いといふことなのだ

日本語の教育に制限をうけた爲に日本人の血まで變つさうな騒ぎだが、私たちの美點として失ひたくないものと考へてゐることはそれなら一體どんなものか、又その美點は他國の圖法の拘束をうけて日本語教授に不自由を來したら發ひ得がたいものなのか再吟味してみたいと思ふ

茲に、日本精神とか日本の文化とかを哲學的に定義して解説するには自ら人がある筈だ。特に日本人の美點といふ程度にしておきたい。何となれば當面の問題は日本語教授の制限をうけて思ひ悩んでゐる地方は特に地味思はしからずとか、寒冷、雨雪に災ひされるとか、耕作面積が僅かであるとか、峻險な地方だとかで常に努力を以て自然の壓迫に對抗してゆかねばならない事が多い。

その上 國土の割に人々が多く、商工農何れの階級人たるかを問はず、國土の割に人々がでありたい。これは今度の日程密だ。

故國日本に於ける お母樣學校の校歌

日本の母

一、學び學ばん子と共に
老いも若きも母と云ふ
大き務に生きん爲

二、仰げ大空子と供に
常新らしくわたるなる
太陽のごとあらんとぞ

三、ふめよ大地を子と共に
草木の如く生々と
心を常に伸ばすべく

四、母なる性をあざむかず
己が子のごと他の上を
見ることくにほほゑまん

五、まこと我らが母といふ
深き自覚は日の本を
全人類を光被せん。

三月だより

御料理學校

第一回講習終

サンタ・シェシリヤ割烹女學校では三月七日、今年度最初の第一回講習生の最後の講習を終り、生徒お手製の美しい飾りボーロを圍んで名殘つきないお別れの時をもちました

先づブラジルの常食であるフェジョン、アロースの調理法、洋風料理、日本料理、パンの調理法、またはボーロの作り方までその間に充分に練りこんで教へられた二ヶ月の課程は實に短時日には得がたい敢穫でした

地方から出て勉强した娘さんが多くはないだらうが、この國へ來て夫婦が一週何回かの家庭位緊密な所はないだらうこと、日本人の家庭位緊密と信頼とに堅く繋がれてゐることは何といふ悲憐なことでせう

家の健康は實に主婦の掌中にあり、主婦の據城の最大なる砦は食物を考へる生活にあると思ひます

食事禮儀・榮養食餌、又自給自足生活者の自家產の食物の保存法等、充分に地方の方々にひろめ出來るだけ邦人擧つて文化的な生活をするため今年の卒業生に働いていただけたらどんなに嬉しいことだらう、唯働かなければならない爲に漬物と御飯お味そ汁と御飯の生活をつづけて體を弱らせ相まつて過勞にたほれる人の多いことは何といふ悲憐な事でせう

家の健康は實に主婦の掌中にあり、主婦の據城の最大なる砦は食物を考へる生活にあると思ひます

神經方面の働き

こんなふうに行はれて居る

睡眠について

眠つてゐる時……は神經系統は大部分働きを休みます。だから外からの刺戟を感じません

血壓も少しさがり、脈も少し少くなります。體内の胃液腸液などの出ることでも少しは減りますが、全然止まるのではありません

呼吸によつて酸素をとることと、炭酸ガスを出すことも減少します。

筋や肉もゆるゝでくる。つまり全身が安靜な狀態になるのであります

睡眠と云ふことが何故起るかと申しますと、それは人が疲れますと、乳酸や炭酸やその外いろ〳〵な身體の働きに悪いものが出てくる爲だとか腦の血管が小さくなつたり、大きくなつたりするためだとか、睡眠神經の爲だとかいろ〳〵云はれてゐますが、まだこれとはつきりされてゐません。それはそれとして睡眠の不足や、睡眠しないのは、人にも動物にも大變なことであまりそれが續くと死ぬことさへあります

時には食物をやらないことよりも、眠らせない方が早く仆れることもあります

生れてから三四ヶ月の小犬は目には四四死んで、他はとても弱つてしまつたといふ話もあります

睡眠は夜――がよろしい

それもなるべく音や聲のしない所で、灯も消し、着物もゆるやかにし、寢る前は何もたべないこと、お便所へちやんと行く事を忘れてはいけません

適當の睡眠時間

四才――十一時間
五六歳――十時間半
七八九歳――十時間
十、十一、十二歳 九時間半
以上、八時間

五官器

甘いとか、からいとか、味分る舌、にほひの分る鼻、眞器です。丈夫な膜で包まれて、その中に寫眞器と同じやうに、レンズも絞りもあります

眼の中の絞り……とは黒目の中にある茶目であります

その眞中にある丸い孔が、明るい時には小さくなり、暗い時には大きくなります

寫眞器で遠方を寫す時には寫眞器を縮め、ちかくを寫すときには伸ばしますが、眼球は伸びたり縮んだりしないので、なかのレンズを薄くしたり厚くしたりして遠くも近くでも常に競爭相手の存在を意識してゐなければならない事態はたえず緊張を必要とされ意志鍛煉の機會をもつことになる。忍耐とか執着とかはこの意志の鍛煉のよつてのみ培はれる。次に家族主義をあげる。日本人は一般に家庭を魂の休息所としてゐる。恐らく親子の間柄で愛情と信頼とに堅く繋がれてゐる。恐らく親子の間柄で愛情には慰安平和協力がまつてゐる。

▲耳は繼ての音響をかんじます。音と云ふのは空氣を震はせます。空氣は鼓膜を震はせ、鼓膜は耳の奥の水をゆります。この水が、ゆれれば音が音として大は大きく小は小さくかんじ聞えるのであります

▲目は少々詳しく說明しませう

眼球は丸い形をした生きた寫眞器です。丈夫な膜で包まれて、その中に寫眞器と同じやうに、レンズも絞りもあります。

▲鼻はにほひの良し悪し遠近を嗅ぎ分け

▲皮ふは痛さ、寒暖、觸覺をかんじます

充分な運動

やがて生れる子供の健康の爲を思へば、弱い子供をかかへて苦勞するよりかどんなにかいいか知れません

誰でも主婦は家の中の雜用があるので、運動不足どころではない、隨分疲れる位だらいひますが、併し日光のあたらない家の中で、こた〳〵動き廻ると、日光の中で、のんびりした心で散歩するのとでは、その運動の種類も違ひます。その効果も非常に違ひます

むしろ姙娠中は雜用を出來るだけ少くする工夫をしても充分散歩をするのが得策です

充分な睡眠

充分な食慾のためにも充分な睡眠が必要です

不規則に寢起きするのがよくありません、疲れ切つてから床にはいるのでは、同じ時間だけ眠つても本當の休息にはなりません

夜寸時に寢て、朝六時に起きるといふやうな規則正しく八時間睡眠をとることが必要です

何か不時の出來事で夜更しをしたり、過勞であつたかしら？と思はれるときには、翌日チヤンとお午睡をすることです。睡眠が、疲勞の恢復に體を横にするだけでも姙娠中とかく過勞になりがちの腎臟のために必要なことです

それ程にしなくても、といつで居る人が、かへつて週期の人にも心配をかけ、自分もたらだらと不愉快な日を過すことになります

乳房のマッサージ

赤坊を育てる爲に、母乳はぜひとも母親に責任として出さねばならないものです。どうしても母乳が出ないと云ふ場合もありますが、併し姙娠中には、誰。彼も、一生懸命勞力したいと思ります

第一入浴した時、毎日かかさず乳房を輕く何回も何回もなでます

そして特に初產の方は、乳首を引き出すやうに、つまり事を繰返します。面倒なことではありませんが、長く續けることに効果があるので日かかさず繰りかへさなければなりません

（つづく）

姙娠は育兒の第一歩（二）

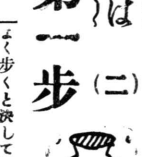

フキルムは――一番内側にある網膜といふものにあたります。このフキルムは、いろセンチ位の厚で、眼の前二寸の先を合せて御覽なさい、なかなか難かしいものです

又目は二つあるので、遠い所、近い所の區別が出來るのです。試に片目を閉じて兩手に鉛筆を持つて、眼の前二寸の先を合せて御覽なさい、なかなか難かしいものです

即ち片目では遠いちかいの區別が出來難いのです

よく歩くと決して便秘しません。日光にあたる事も、どんなに大せつかしれません

運動についても一つ感ずることは、學生時代に、スポーツをしてゐる人は姙娠中ころんだり、つまづいたりすることがないと云ふことです

これは運動した人達が皆經驗してることです

それにひきかへて、普斷より散歩もしない運動もしなかつたといふ人は姙娠すると少しの事でも體の平均を失ひ易くその爲にいろ〳〵な障害を受けることが少くありません。これはむしろ娘時代から用意すべき事ですが、姙娠してからでも、早い中から散歩をつづけてゐれば、すつと身輕に過せると思います

近頃は姙娠中にする體操も考へられてゐるやうですが、他に實驗後の結果がはつきりして居りません

乳房のマッサージ

赤坊を育てる爲に、母乳はぜひとも母親に責任として出さねばならないものです。どうしても母乳が出ないと云ふ場合もありますが、併し姙娠中には、誰。彼も、一生懸命勞力したいと思ります

第一入浴した時、毎日かかさず乳房を輕く何回も何回もなでます

そして特に初產の方は、乳首を引き出すやうに、つまり事を繰返します。面倒なことではありませんが、長く續けることに効果があるので日かかさず繰りかへさなければなりません

（つづく）

充分な運動

運動についても一つ感ずることは、學生時代に、スポーツをしてゐる人は姙娠中ころんだり、つまづいたりすることがないと云ふことです

これは運動した人達が皆經驗してることです

それにひきかへて、普斷より散歩もしない運動もしなかつたといふ人は姙娠すると少しの事でも體の平均を失ひ易くその爲にいろ〳〵な障害を受けることが少くありません。これはむしろ娘時代から用意すべき事ですが、姙娠してからでも、早い中から散歩をつづけてゐれば、すつと身輕に過せると思います

近頃は姙娠中にする體操も考へられてゐるやうですが、他に實驗後の結果がはつきりして居りません

乳房のマッサージ

赤坊を育てる爲に、母乳はぜひとも母親に責任として出さねばならないものです。どうしても母乳が出ないと云ふ場合もありますが、併し姙娠中には、誰。彼も、一生懸命勞力したいと思ります

第一入浴した時、毎日かかさず乳房を輕く何回も何回もなでます

そして特に初產の方は、乳首を引き出すやうに、つまり事を繰返します。面倒なことではありませんが、長く續けることに効果があるので日かかさず繰りかへさなければなりません

（つづく）

絶賛

御申込は今すぐ！

唯一の民間療法機関として驚異的偉効を誇る治療機関は社團法人懸賞中渇望の……

抽籤券

抽籤朝日
三月十五日

本紙購讀料一ヶ年分前納の方に對しては抽籤券二枚半ヶ年分前納の方に對しては抽籤券一枚差上げます

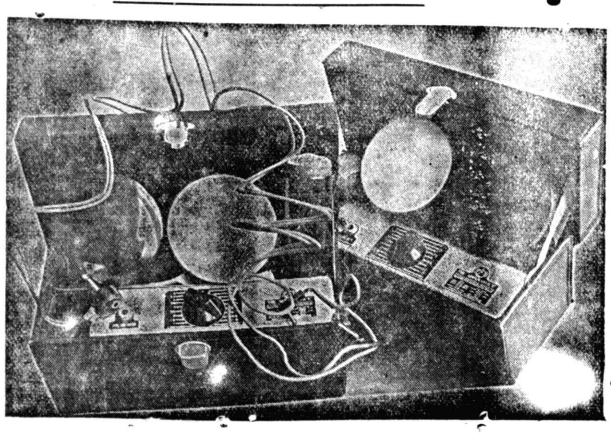

八等賞品

九等賞品

ニテラスよりニ

日頃からして見たいと思つて居た、經濟と營養との懇談會が日曜日に有志の人々が漸くして見ることが出來た

集つた人々は佐藤觀洋先生の他に十人、みんな中產階級標準の人ばかりだつた

○

子供は大人より少く食べるけれども發育盛りだから、子供の主食は大人の副食物に相當し、間食等も、多く攝ると考へて、大人も子供も食費の点では同じになる

一ヶ月一人分が朝のトマカフエが十五銭、晝と夜の分が四十五銭、合計六十銭

○

それではやつてゆけません

それ丈の費用の出る所がないと云ふ人も出た。然し五〇銭あつたら充分と云ふことになつた。五〇銭でも少しもお食事の見た目、味つた所は、お粗末でなく、營養もたつぷりで、一週に一度はマカロナーダも食べ、他に日本食の御馳走も日曜日には出きる。但しこれは聖市住ひの標準です

○

はんとうに料理の仕方が上手になつたら、朝晩の食費三十五銭でも、四十五銭の分と少しもかわりなく出きると云ふ

○

日本食三分の一、伯國料理三分の二の混合で、一般の日本人は生活して居るらしい

大体この見當で丁度よろしいだらうと云ふ

○

大根の尻ポも、フルファセの鰹日の使ひ方を生かすならば出

○

食物の問題は實に限りない範圍を持つてゐる

營養、衛生、經濟をはじめ、兎角、生活の基礎となつてゐる

働く働くに追はれて、食は間に合せ主義にすることなく、よく働く爲に、よき食餌を眞剣に考へると云ふことを、主婦は心掛けたいものです

（木村）

寫眞 當日の出席者

右より木村、佐藤（先生）坂本、鷲塚、隅田、櫻口、須貝、小笠原、大須賀、坪内の夫人方

れぞれ大切な用途があつて、それをいたわつて料理するとこと、女の總べて心遣ひこそ、女の職分を全ふさせる所以だと思へます

又目は二つあるので、遠い所、近い所の區別が出來難いのです

即ち片目では遠いちかいの區別が出來難いのです

はるかに少いものを買つて來て充分榮養的に役立たせる事が出來、一家の經濟に大きな關係を持つ事を考へさせられた。營養百パーセントは決して奢侈することでなく、まして無駄を出すことではない

○

たべた事は、あつても、その名前を知らない、ブラジル料理、又は外國料理の數々が誰にもあるものだ

この日は、そうした質問も、數多く出たが、佐藤先生は一々何國の料理でも、材料は何、調理の仕方の大體の樣子、たべ方まで、詳しく說明して下すつた

○

今度の集りは思つたより收獲があつた。今後ますゝこんな會合を發展させて、學びたいと思ふ

○

手製のお菓子を持ち寄つてお茶菓子に代へ質問も鞭劍つたし、答へる人達も、みんな自身の經驗を、研究的に申し述べて、みんなの批判を待つと云ふ樣度でつたのが嬉かつた

（須貝）

○

フェージョで買ふものでも、大根の葉一枚、ネギの先き一本でも使ひ方を生かすならば出

○

集つた人々は佐藤觀洋先生の他に十人、みんな中產階級標準の人ばかりだつた

○

子供は大人より少く食べるけれども發育盛りだから、子供の主食は大人の副食物に相當し、間食等も、多く攝ると考へて、大人も子供も食費の点では同じになる

一ヶ月一人分が朝のトマカフエが十五銭、晝と夜の分が四十五銭、合計六十銭

○

それではやつてゆけません

それ丈の費用の出る所がないと云ふ人も出た。然し五〇銭あつたら充分と云ふことになつた。五〇銭でも少しもお食事の見た目、味つた所は、お粗末でなく、營養もたつぷりで、一週に一度はマカロナーダも食べ、他に日本食の御馳走も日曜日には出きる。但しこれは聖市住ひの標準です

○

はんとうに料理の仕方が上手になつたら、朝晩の食費三十五銭でも、四十五銭の分と少しもかわりなく出きると云ふ

○

日本食三分の一、伯國料理三分の二の混合で、一般の日本人は生活して居るらしい

大体この見當で丁度よろしいだらうと云ふ

○

大根の尻ポも、フルファセの鰹日の使ひ方を生かすならば出

○

食物の問題は實に限りない範圍を持つてゐる

營養、衛生、經濟をはじめ、兎角、生活の基礎となつてゐる

働く働くに追はれて、食は間に合せ主義にすることなく、よく働く爲に、よき食餌を眞剣に考へると云ふことを、主婦は心掛けたいものです

（木村）

寫眞 當日の出席者

右より木村、佐藤（先生）坂本、鷲塚、隅田、櫻口、須貝、小笠原、大須賀、坪内の夫人方