NOTICIAS DE S. PAULO

(1) No. 1.663 (Primeiro Diario Nipponico Publicado no Brasil) 6a Feira, 9 de Dezembro de 1938

Kobayashi
美登利殿
Bueno, 40.

聖市アッセンブレア街十六番地
郵函二七六五
發行所 聖州新報社
發行人 香山六郎
購讀料 一年五〇錢
廣告料 一段七二錢

NOTICIAS DE SÃO PAULO
Caixa, 2765 - Fone, 2-5655
R. ASSEMBLÉA, 16
S. Paulo - Brasil

キヤメ！コイ！
醤油
醸造元
高橋漬物
サンパウロ市・西通・郵便二

聖上、大本營陸軍部に行幸

福山機の壯烈な武勳に御感一入

（東京八日）大纛下皇軍の威武は彌が上にも輝しく赫々たる戰果を收めつゝある長期聖戰下の八日畏くも天皇陸下には帷幄の機務に奉仕する三宅坂の大本營陸軍部に行幸、閑院幕僚長宮殿下を始め首腦部に賜謁奏上を御聽取あらせられ更に輝しい戰果を物語る數々の兵器等を天覽あらせられた、此朝陸下には御車裝凛々しく大勳位副章を御佩用字佐美武官長御陪乘申上げ松平宮相、百武侍從長らを從へさせられ畏き自動車鹵簿にて午前十一時三十分宮城御出門、板垣陸相以下奉迎裡に大本營陸軍部に御着便殿にて各宮殿下に御對面、板垣陸相、西尾教育總監に賜謁後、閑院總長宮殿下より所管事項に關して具さに奏上を聞し召されたが次で參謀次長の御說明に一入にて殊勳を嘉せられて會場陳列室の戰況寫眞を御巡覽、更に玉歩を庭内に運ばされて殊勳に輝く福山機をはじめこの度新に押收せられた張鼓峯における ソ軍のマキシム重機關銃、支那の各戰線で押收した各種砲、其他江陰要塞の巨砲、ソ軍二十六型戰車等の鹵獲兵器を天覽あらせられた、光榮の福山機は操縦者故福山米助大尉が去る四月十日歸德附近に敵二機を擊墜したが敵彈のため左膝、右腕に負つた重傷にたへて勇敢沈着にも麻糸にて血止めをなしハンケチを墜落中の愛機の操縦桿にしばりつけ口にくわへて操縦出血のため衰れられて御書食を召されつつ勇をねぎらはせられ午后一時二十五分大本營陸軍部御發、還御あらせられた

國府の內部確執表面化

五中全會遂に無期延期

……もめる新國共合作案

（香港七日）重慶よりの確報によれば曩に十二月十五日の開催豫定を一ケ月延期された國民黨五中全會は更に第四期抗戰が一段落を告げる迄無期延期されるに決定した右は國民黨と共產黨の新合作提案をめぐつて蔣介石、陳誠ら抗戰派首領と汪精衛、陳果夫ら反共派との確執、左派の孫科、右有任らよ結ぶ中共代表陳紹禹、林祖涵、秦邦憲らの國防政府樹立運動擡頭し國共兩黨及び國民黨の內部意見が容意に纏まらないのと軍事情勢に對する見透しがつかないためと解され五中全會に出席すべく重慶で待機中だつた中央委員達は無期延期のため昆明經由續々引上げ中である

顧（駐佛支那大使）の泣落し戰術成功

フランスから武器購入

（上海七日）國府は廣東、武漢陷落後死物狂ひとなつて軍需品輸入に狂奔してゐるが、顧維鈞駐佛支那大使は最近フランス朝野に泣きつき砲百門、小銃五千挺機關銃數百挺の購入に成功、しかして右は近く佛印經由發送されることになつたといはれる

戰沒者遺族に

靖國神社臨時大祭

寫眞帖を傳達

（東京八日）今年變に護國の神と化し靖國神社に祀られた

畏し宮中に

新御層設定

（東京八日）天皇陸下には東亞和平克服の國を擧ての聖戰と戰後諸兵の忠烈を顯彰せられる畏き思召しから滿洲事變後御遊營あらせられた顯忠府と御同樣宮城吹上御苑內に新たに御府を定めさせられる御內意の由にて名譽の戰死將兵は一兵にいたるまでその寫眞を集めさせられ殊勳の兵器、鹵獲品その外多くの記念品とともに御府內に飾らせられ永遠に宮中に御保存あらせられる御趣きと承る

北支開發本格化

明年度中に子會社全部設立

外資誘入はクレジット主義

（東京八日）北支開發はいよ〳〵本格的段階に入り明年中には子會社全部の設立をみるべく之が所要金額は十四億二千万円に上つてゐるが、明年度における資金調達に關しては內地において社債主義第三國關係に對してはクレジット主義によつて賄ふことに大體方針の決定をみた、即ち北支富巨額に上り第二回拂込み徵收發會社への現金出資額は現在第一回拂込金民間側四千三百万円、政府側二千五百万円中に內地金融市場に於て相當巨額の社債を發行之を調達することとなつた模樣である、第一回合祀慰靈は倉永少將以下四千五百三十七柱に上つて當局では臨時大祭の感激を永久に傳ふべく遺族の感激を永久に傳ふべく大祭委員長大角大將以下各委員が編纂委員となり靖國神社が招魂式參列の遺族など二百餘枚が掲載され宮司鈴木大將の題辭「國香高」が添へられ豪華版で末尾の合祀者名簿として遺族が永く家寶として子孫に傳へ忠忠の家の誇りとなし得るものである

無敵陸空軍の飛躍

航空總監部創設

航空教育の一元强化を計る

（東京七日）陸軍省發表、陸軍において十二月十日陸軍航空總監部を新設することにこれに伴ふ諸制度を改制することゝなれり

（東京八日）陸軍省發表、陸軍當局談、今回陸軍において貴重なる事變の體驗に徵し精鋭無比なる航空隊の威力を更にます〳〵强化擴大するため天皇陸下直隷の教育統轄機關として陸軍航空總監部を創設すると共にこれに關聯する制度の改變を行ふことなつたしかして今回の制度改正において特に注目すべきは左の三點である

一、新設陸軍航空總監は航空兵の軍隊及び學校教育を專掌す

二、陸軍航空總監は航空兵の專門教育に關しては自らその責に任ずる事、その他の事項に關しては從來の陸軍三長官より所用の區署を受けるものであつて四長官制となつたものではない

三、陸軍士官學校分校は航空兵科將校生徒の教育機關として現在すでに半獨立的內容を有するも今回これを陸軍航空士官學校と改稱しその他の航空關係諸學校と共に航空總監に隷屬せしめる

（東京八日）陸軍では今次事變における實際上の極めて貴重なる教材に鑑み軍事航空の確立强化を計つて將來に備へるため現在の航空本部と別箇に新に天皇直隷の教育統轄機關たる陸軍航空總監部を設置することに決定し八日別項のごとく陸軍省より發表した

しかして新航空總監は親補職で航空兵の教育に關しては直接その責任に當るがその他の事項に關しては參謀總長、陸軍大臣、教育總監らはゆるを指す中國安清同盟會が六日午後上海共同租界同會總本部で各地よりの代表三百名出席、盛大な成立式を擧げ新中國建設のために鄭重なる宣誓を行ひる全員五十万を有する大つた、同會は維新政府顧問に民衆團体である

安清同盟會成立

（上海七日）蔣介石の惡政に塗炭の苦しみを嘗めつつある木部隊長によつて修祓の儀が行はれ次いで振神姿も美しい少女の優しい手によつて除幕式が引綱が引れると この時肝重な奏樂の中に純白の幕はス

思出の地大場鎭で

陣沒將士を弔ふ

（上海八日）中支戰最大の激戰地大場鎭の不滅の武勳を記念する上海戰陣沒將士の表忠塔除幕式と招魂祭は八日午前九時四十分より憶ひ出深い大場鎭において盛大に壯嚴に執行された、場內中央には各方面より贈られた花輪供物など美しく飾られ、各部隊將兵、陸戰隊その他官民代表は威儀を正し塔前に堵列すれば、畏くも賀陽宮殿下を始め奉り軍司令官代理〇〇少將着席、祭司鶴田上海神社宮司、祭主鈴木部隊長によつて修祓の儀が行はれ次いで振神姿も美しい少女の優しい手によつて除幕式が引綱が引れると この時肝重な奏樂の中に純白の幕はスルー〳〵と降され、筆勢雄渾な表忠塔の不朽の金文字が燦然として陽光に輝き、こゝに意味深い除幕の式を終つた、續いて招魂祭の式典に移り朝香宮殿下御代理畑司令官、松井大將代理の祭祀勅讀について谷公使等夫々司祭し軍司令官及川司令長官代理の宗中將、の祭文が朗讀され嘹喨たる喇叭「國の鎭め」の中に賀陽宮殿下の玉串奉典、朝香宮、東久邇宮、李王殿下各御代理、松井大將、及川長官兩代理、各兵團長、宍戸陸戰隊司令官谷公使、維新政府代表傅氏等大々玉串を捧げ參列學生團による「大場鎭の歌」の合唱裡に同す一時過ぎこの意義深い除幕式招魂の盛典を終つた

日英協調を希望

プリマウス卿英議會で演說

（ロンドン七日UP）七日の英上院において保守黨々首エリイバンク卿の質問に答へて外務副秘書プリマウス卿は左の如き重要なる英の外交方針を闡明した

英國政府は從來對支借款許容の可能性について充分考慮してをつた、その條件に關しても政府は檢討中である、日本が支那における各河川の航行制限方針を依然固執するならば將來測り知れざる列國の反響を惹起するであらう、我々は現在日英兩國の對支權益が異つた方面にある以上日本が英國と協調的態度に出られんことを希望するものである對支權益の擁護に對しても政府は万全の對策を講じてゐる一方日支紛爭調停問題は現在のところ未だその時機に到達してゐないやうに考へられる

有田、グルー會見

（ワシントン七日ハバス）米當局はグルー駐日米大使が帝國政府の招待狀により明八日有田外相を正式訪問することを

北支開發の一環として

青島に新市場

（北京七日）北支開發の一環として青島の首領たる常玉青が華北政務委員會に就任挨拶のため七日夕刻北京飛行場着入京、大樣左の如き ステートメントを發表した北支開發會社設立は日支兩國民共存共榮新支那建設の國民的決心の現れであり開發により北支民衆に生活の基礎を與へ安居樂業せしめ國よりの誘人に待つべきものの多くこれが調達はクレジット主義を原則としバーター・システム、輸出入リンク制などを適用して北支開發の目的に反せざる限り廣く第三國の投資を歡迎することとなつた

"同胞の流血を生す"

……大谷總裁聲明書を發表

（北京七日）大谷北支開發會社總裁は現地各方面視察並びに就任挨拶のため七日夕刻北京飛行場着入京、大樣左の如き ステートメントを發表した北支開發會社設立は日支兩國民共存共榮新支那建設の國民的決心の現れであり開發により北支民衆に生活の基礎を與へ安居樂業せしめることは明らかである、北支は我が國民が貴い血を流したところ一塊の石炭一握りの塩にも貴い精神が籠つてゐる我々はこの精神を生し日支互助聯關の基礎に立つて經濟開發に粉骨碎心努力する覺悟である、我々のこの精神に共鳴するならば外國資本と雖も勿論これを歡迎する

步ぬ兵も七、八里（下）

渴きに惱む廣東への進軍

深さ二寸の湯も樂し

南支には地圖がない、或はあつても全くの出鱈目地圖なので地圖でみれば村から村へ一里の道が二里も三里もあつた川のない所に川があつた、山のない所に大きな山があつた、これも九州なまりの戰友がとさうして兵隊を苦しめるのである、みろ、よか姑娘が出てきちよる、この兵隊は九州の生れなので言葉で戰友に呼びかけるどれほんとか、本當によかつ、傍の百姓家から黑い服を纏つた老婆が裸足で何か擔いで出て來るのである、長い間女の姿を見なかつた兵隊は穢い支那の老婆の姿に瞬間「女といふものを思ひ出すのである、ふと現れてふと消えるのやうなものである

淡い影

唯それだけで兵隊は笑つてその笑ふだけでも苦しさを忘れて足を運ばすことが出來るのである、兵隊に必要なのは水だつた、夜が明れば燒けつく樣な太陽が黃塵をまふる、この南支の太陽には水筒に一杯の水が一時間しかもたないのである

コレラ、チフス、赤痢その水にはどんな病菌が潛んでゐるかも判らない、が渴き其苦さに又水筒を口に持つてくるのである

私は敵の死體の浮んだクリークの水迄飲んだからなあ

悲壯な聲で叫ぶのである、本當にさう云つて自分の大膽なことさう云つて自分の大膽なことを笑ふ兵隊、書をかぶふ樣に言ふ兵隊、書をすぎ

太陽が

落かかると軍の列は蛇蛇と伸びて行く、歩けぬ兵が歩いて居るからだ、其兵隊は一人でも足を痛めてはならぬ、これが戰爭でなければ一歩も歩けぬ兵隊である、この兵隊でも路傍の竹を杖にしなが ら七里八里の道を進軍するのである、其傍には夕食のお菜のため殺した鷄がぶら下つてゐる

七日は湯村といふ小さな村に泊つた、ここには溫泉がわいてゐた、博羅、惠州から泊りがけの客がくるとしい、白堊の建物が名ばかりの六疊位の部屋に仕切つてある、勿論美しい部屋ではない、兵隊が泊れる程の部屋はない

氣の早い者が上陸以來のあかを落しに入つた、所が後から入つた者にはもうお湯がなかつた、飲りにきたなくて誰が流してしまつたのである僅一疊計りの石の湯槽の下に二寸ばかりの湯がたまつてゐる丈だつた、兵隊にはこの二寸の湯さへ樂しかつた、體を腹這ひにして胸と腹と足とをお湯に浸してゐる

その顏

裏は二目とみられぬ地獄圖繪であつた、ああ澤山なマメ、何といふ大きなマメ、そのマメの後がふくれて赤い下の皮がみえて居るのである、よくもこの足で遙々歩いてきたものだ夢のやうなお湯の感覺、此感覺も長くは續かなかつた午前二時出發、何時間眠ればよいのであらう宿營するとはいへない程の短い時間なのにまだ〳〵遠い廣東に日本の兵隊は又マメの足を引きずりながら居眠りしながらこの日も廣東への道を歩いて行つた

は佛であるだが其足の

生徒募集

本校は時代に適應した流行の男女服裁斷裁縫並びに家庭に於ける一般的知識を教授致します

▲普通科 六ヶ月 ▲速成科 三ヶ月

寄宿舍の設備あり 詳細は御照會下さい

ニッポランジヤ裁縫女學院

經營者 林カツヨ

黑島印醬油

北西線ブロミラソン驛前

醸造人 黑島伊平治

品質本位 美味しく滋養 良くきく醬油

薄利多賣

石井療院

石井三郎

ノロエステ線リンス市

診察時間（自午前八時 至午後九時）

齒科 岡山

聖市 コンデ・ド・ビニヤール街一三五

電話 二一六〇七三

ホテル いせや

館主 吉安庄遷

ノロエステ線 カフェラジ・驛

內科 外科 大手術 產婦人科 特別療室ノ X光線科 設備アリ

醫學博士 アントニオ・ブオンルボ・ゲル

サウル市モンセニヨール街四一三〇

電話 二五九番

アウストリア醫科大學教授、ブラジルバラ醫科大學教授、歐洲大戰參戰、ウストリア電戰病院長、アウストリア・ドイツ病院ニ廿八年勤務、熟驗ヲ有ス

福田屋製菓工場

本店 パウリスタ線ドアルチーナ驛

支店 ソロカバナ線バラグワスー驛 福田鶴市

分店 北パラナ州カシバラ驛 福田兼雄

野口勝男

職人見習工募集

新築落成の當館は御料理も一層吟味致し華客本位をモットーとしてサービス仕りますれば何卒御試宿下さいます樣御願申上ます

福助旅館

館主 笠井善太郎

リンス市本通り

集歌名家する

◎死ぬ程の病寵れる妻が焚く火に暖まりカマラダに出る

◎丘の道人聲すれば走り行くひそけき部落に生ひ立ちし子よ

本短歌集は昭和十一年二月から同十二年二月迄の一年間聖報紙上に掲載した讀者投稿の選歌集である

在伯邦人が移り來て、原始的生活裡に感じた詩興潤飾のない魂の叫ぶ歌である……同好の士よ お求めあれ！

定價 二・〇〇 送料一冊六百レース 【書留郵券代用可】

NOTICIAS DE S. PAULO C. P. 2765 S. Paulo

通商協定更新を協議
伊の要求には觸れず
歐洲諸もん題解決に慎重對処

獨佛會談

（パリ七日）リツベントロップ獨外相は七日午后六時半宿舎クリヨンホテルにボンネ佛外相を迎へ一時間四十五分に亘り前日の政治會談を續行した、二日目の會談では主として通商問題が討議され兩外相は獨佛經濟が相互依存關係にある以上今後益々兩國間の通商を促進せねばならぬと言ふに意見一致した模様である、リツベントロップ外相に隨行してきた獨乙外務省の經濟專門家は着任以來フランス側當局と專門會談を續けてをり近く獨佛通商協定更新のための豫備的措置が發表されるものと豫想される、次で兩外相は新チエッコ國境保障についても協議したがこの問題に關しては近くチエッコ外相チユワルコフスキー氏がベルリンを訪問し更にリツベントロップ外相と協議を進める筈である

伊太利のヂユニス獲得要求は何ら議題に上らなかつたといはれるがリツベントロップ外相は獨乙は伊太利が公式に要求しない限りこれを支持するようなことはない旨示唆したとも傳へられる、尙七日夜は獨乙大使館でウエルチエック大使主催の歡迎晩餐會がありリツベントロップ外相の外グラディエ首相、ボンネ外相、シヨータン副總理、レイノー藏相、エリオ下院議長等フランス政府首脳部多數出席し獨佛親善の歡を盡した

本日下院に於ても盛んに唱へられたが政府も同樣の意見である、若しこの問題を解決しようとするならばこの問題は英國のみならずこの問題に關係ある諸外國も參加すべきである

二、更にこれには重大な意義がある、即ち最初に生れた人間が生活した所が彼等の生活すべき領地であるといふことを認めさせようとしてゐることであるが、これは一方的な考へであつて、かゝる問題を單に出生地に於ける所有權云々よりも植民地としてその領域發展に貢献した開發の方がより以上に重大の意義を持つてゐる、即ち英國は過去二十年間英大の投資により開發に努力して來た、從つて國民の自發的要求によらなければ現下の狀態を變更することは出來ない

相互依存

佛外相談

（ベルリン七日）ゲーリング將軍に側侍するエツスナーナチオナルツアイトング紙特派員シユナイダー氏はボンネ外相とのインタービューの際ボンネ外相の獨佛提携組織に關する意見を左の如く發表してゐる

獨佛共同宣言は單にフランス一國の滿足だけでなく實に歐洲平和促進に重大なる役割を演じてゐる、そして又フランス國民全體が眞實普通な關係にあつて獨乙と自由に協調してゆきたいと思つたゐる

ここで首相はこの宣言が恒久的の平和でありたいと同時に我貴國と相援けあつてゆきたい、又通商貿易も最も重要問題であるから相互に調整しなければならない

我領土も廣いことだから今後尙スペイン問題に就いてはフランスは勿論、戰亂の終熄を祈つてゐるが結局はスペイン自身が始末をつけるべきである、これには幾多の犧牲も避けられないであらうが、歐洲の平和解決に不可決の共通した條約を締結して絶止させるべきである

尙最後にリ外相との會談に就いてリ外相は政治家として又外交官として稀に見る偉大な人物だと思ふし今度の會談に全氏の樣な人物が商議し得たことを無上の喜びとする

と激賞した

英獨りの責任ならず
植民地問題
分割の地も無し
マ植民相下院で聲明

（ロンドン七日）英内閣は七日チエンバレン首相司會通常會議を開催したが俄に緊迫した問題に入つたことにより極めて現實的な問題に入つてきたことにより極めて現實的な問題に入つてきたことにより極めて現實的な問題に入つてきたことにより

（ロンドン七日）植民大臣マルコムマクドナルド氏は七日午後は主として植民地問題が俎上にのぼつた、勞働黨の側から該領域に生れた市民の件を討議しないで植民地の再分割も委任も實施出來るものではないがどうしたらよいかといふ質問であつた、この質問に對し植民大臣マルコムマクドナルド氏から返答があつた、討論の命題としては下院に於て植民地問題が下院の植民地問題に關する質問に對し政府の名に於て答辯し今日將來の重大問題として幾多の不安を惹起しつゝある植民地問題に就き左の如く聲明した

私は今日英國一般の輿論として一州又は一塊の土地とは雖も、この問題が英本國植民地委任統治領に直接責任のあることであるから易々と分割することに甘んずるようなことがあり得るとは信じられない、この解釋は

（ロンドン七日）植民大臣マルコムマクドナルド氏は七日午後は主として植民地問題が俎上にのぼつた、勞働黨の側から該領域に生れた市民の件を討議しないで植民地の再分割も委任も實施出來るものではないがどうしたらよいかといふ質問であつた、この質問に對し植民大臣マルコムマクドナルド氏から返答があつた、討論の命題としては下院に於て植民地問題が下院の植民地問題に關する質問に對し政府の名に於て答辯し今日將來の重大問題として幾多の不安を惹起しつゝある植民地問題に就き左の如く聲明した

私は今日英國一般の輿論として一州又は一塊の土地とは雖も、この問題が英本國植民地委任統治領に直接責任のあることであるから易々と分割することに甘んずるようなことがあり得るとは信じられない、この解釋は

財政援助も空手形
チエッコ英の仕打ちに不滿

（ベルリン八日）ベルリーナ・ベルセンツアイトング紙はプラーグからの情報としてのチエッコスロバキヤ經濟界の對チエッコ援助は英國にとつては今や非常な負擔となつてしまつた、ベルリン各紙のため交付される筈の一億ポンドのクレヂットがチエッコキヤ財界巨頭連は資本の流出に與へられないでユダヤ資本を防ぐためにクレヂット分配のチエッコから英國への流出の中止方を英國に要求せんとの融資又は英國本國に大部分しつゝあり

新ゲ・ペ・ウ長官に
ベリヤ突如登場
エジョフ血の肅清で失脚

（モスコー八日TO）八日のソ聯一地方紙の報道によると内務人民委員即ちゲペウ長官エジョフは依願免官の形式で辭職し、河川航行委員といふ政治的に何の權力もない微職内務人民委員部に入つてゐたかは不明であるが、兎に角エジョフは肺病でその任に堪へずとの理由で辭職したのであるが、これは政治家としての生命を完全に失つてしまつた、エジョフは年は四十三歳の働き盛りだ二年前ヤゴダの後任として就任したが、ヤゴダは最近銃殺された、二年間の間にゲペウ長官としてエジョフは官吏といひ、軍人といひあらゆる方面に肅清の手を伸して血醒いコンミユニズムの歴史に涯しない逮捕銃殺の悲劇を演じたエジョフの辭任の根本原因は結局この肅清工作がソ聯政府として好結果を生じなかつたことを自身認識したからといはれてゐる

ベリヤは全々新方面を開拓するものと期待されてゐるが彼はスターリンの信任が特に厚い、彼はチフリスのクデータと次のモスコーのクデータで引繼ぎ肅清工作に殊勳をたてた、彼はやつと四十才であるる、彼はソ聯革命史を著してスターリンに枝葉を認められた、彼は又部下をチフリスから轉出せしめて中央執行委員會の强化をはかりつつあると報ぜられてゐる

汎アメリカ會議に
獨伊けん制策す
ワシントン・スター紙警告

（ワシントン七日UP）ワシントンスター紙は獨乙と伊太利はリマ會議に人を派遣してラテンアメリカ諸國は米國よりもむしろ歐洲獨乙政府はリマ會議に直接關係して獨乙と反對の立場にある米國とは再び協調することはないであらう

米國代表はリマ會議に於てラテンアメリカ精神ばかりでなく非常に重大な且會議に關係のない（獨伊の）策動を脱れるべきであると逃べてゐるヒツトラー總統もリツベントロップ外相も米國と協調したい希望のあることが分る、それによつて南米に居住する數百万の獨乙人に、ユダヤ問題で米國と相反する獨乙政府がこの問題に絶對に反對運動を起さぬやう措置するであらう

植民地問題を圍り
佛伊學生互にデモ

（ローマ七日）伊太利の各都市ではチユニスの反伊デモに關する報道や獨乙の伊太利に對する好感的態度を注目してゐる、ツーリンでは三千名の學生がフランス領事館前で反佛デモを行ひ、其後獨乙領事館前に集合、獨乙領事館の前でヒツトラー万歲を絶叫したフローレンスでは同樣に一數千の學生が佛領事館に大デモを行つた

（パリー八日）フランス大學生も伊太利下院のチアノ外相聲明に憤激し、ツールーズでは一千名の學生が伊太利領事館の前でデモを行ひ、警官隊が激論する。

其手段に香港で廣東の日本船に解散を命ぜられた、チユニスに於ては伊太利領事館に掲げられた伊太利國旗がデモ群出入を封鎖する。海峽植民地衆のため青白赤の佛國旗に換り代へられた

スペイン内乱
佛西國境交通禁止

（パリー八日）人民戰線派當局は七日スペイン、フランス國境の交通を一切禁止したのでフランス政界ではフランコ政府との決戰が愈々切迫したものと解してゐる

英船爆撃さる

（ロンドン七日）英國商船レイク・ヂエネバ號はアリカンテで人民戰線派飛行機の爆撃を受けたが幸ひ一人も犧牲者を出さなかつた、この船は本年十月中バルセロナで爆弾を一發見舞れたことがある

佛伊に備へ
チユニス國境固む

（ローマ六日）ジヨルナーレ・ダイタリア紙の報道によればフランス側は九月の歐洲危機同樣チユニスリビア間の國境に聖壁を構築し沿岸防備と防空設備を急ぎつゝあると

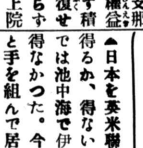

▲日本は支那から英國樣益を締め出す積りだ。報復せざる可からず。

▲日本を英米聯合して威嚇すれば池中海で伊太利を威嚇し得るか、得ないか。英國だけでは池中海で伊太利を威嚇し得なかつた。今度は米國が英人と手を組んで居る——てんだう

▲英本國から遠い日本だ。日本の軍艦も飛行機も英本國まで飛んで來はすまいてな安心しようぜ

▲日本海軍は太平洋や支那海に伊達に浮いてゐると思つてゐるでなく、英國聯か伊太利ようが、米國が英國の腕を組まず尻をつゝく丈け英國も結局日本に色よい挨拶するてなもあるでな、英國聯か伊太利威嚇時代より大膽に出るだらう。期もかに笑つて受離しようぜ

▲奥棉作地帶に棉の花がポツリ〳〵咲き出したそうな。日伯兩國親善の花だ。雨にも風にも蟲にもいとつて呉れ

▲日本を英米聯合して威嚇し芝居でないか

▲兎に角、英米の對日政策が緊張すればする程、在外日本は冷めたく待遇されるだらう

▲東洋恒久平和の爲めだ。在外草莽の臣何んで命が惜しか

第八回汎米會議
愈々本日から開催
米國代表リマに到着

（カイヤオ七日—秘電）第八回汎米會議は愈々來る九日から三週間に亘りペルーの首都リマに於て開催されるが、ハル米國國務長官、ランドン米國共和黨全國委員長、バール國務次官補以下米國代表團一行十六名は七日米國商船サンタクララ号でリマの外港カイヤオ港に到着、上陸後直ちに汽車でリマに向つたが同時にステートメントを發表左の如く會議の抱負を述べた

リマ汎米會議は米洲諸國間の提携並びに諒解に偉大なる貢献をなすであらう

本社抽籤大懸賞六等七等賞品

パラゴン蓄音器

PARAGON

パラゴン蓄音器
（國井商店賣出）

四等五等賞品

マグナホニック蓄音器
（中矢商店賣出）

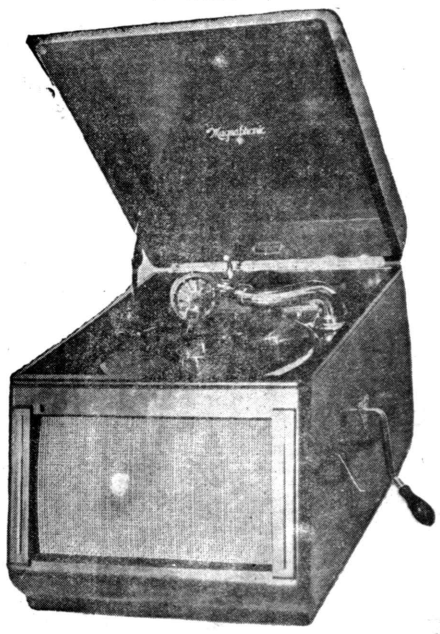

東山銀行
本店 サントス
支店 サンパウロ リンス

從前通りの味の良い！
論より證據 お正月用には大勉强の、
源印のお醤油が一番です
是非！ お試食あれ
源印 醤油釀造所
長尾源一
パウ一市アベニーダ ペドロデトレード街四一三九

急募
翻譯係 壹名
集金員 家族者に限る 保證人を要す 貳名
少年 一名
聖州新報社

經濟解説

圓ブロック輸出制限「一」

日滿支蒙を貫く所謂東亞經濟ブロックの結成は今次の廣東及び漢口の陥落を契機とする我が大陸政策の長期建設の新段階に入つたことにより

となつて來た、延いては所謂円ブロック内に對する輸出制限問題も亦この長期建設策に關聯して東亞經濟ブロックの本質に觸れるものとして新たに切實性を加へてゐる。

抑々對円ブロック輸出制限とは如何なる意義を有するものであるかと云ふと、政府は長期戰に對應するために、去る六月物價需供の調整、國際收支均衡確保を目的として

物資動員計畫を樹立すると同時に綿糸布を手始めとして羊毛製品、ゴム製品、フエルト帽、刷毛、和紙、石鹸類等に及ぶまで滿州、關東州、中華民國等所謂円ブロック諸國への輸出を制限するに至つた

（中支方面はまだ嚴密なる意味で円ブロックの構成因子とは認め難いが實際問題として円ブロック制に基く制限によるものとして同地方には現に數千万円に上る日本銀行券が撒布されてゐり、對日商取引の決濟は主としてこの日本銀行券によつて爲されてゐるので國際貿易の見地からすれば円ブロックと同樣に取扱はるべきものであらう）

而して現在円ブロック輸出制限は輸出入臨時措置法を基本法として發動されてゐるものであるが大體一、使用制限に和紙、フエルト帽の如くリンク制に基く制限によるものと出來、その制限程度は目下のリンク制の場合を除く他は絶對禁止の方針がとられてゐる、この對円ブロック諸國への輸出制限に關する當局の説明によれば次の通りである

これ等諸國への輸出はその決濟が總て円勘定でなされるために外貨（第三國貨）の獲得とはならない、よつて現下の長期戰下における國際收支勘定が甚しく窮屈化してゐるこの際斯輸出品は制限しその余力を第三國輸出に振り向け以つて國際收支均衡圓貨に資せんとするにある

三種に分類することが出來、その制限程度は目下のリンク制の場合を除く他は絶對禁止の方針がとられてゐる、この對円ブロック諸國への輸出制限に關する當局の説明によれば次の通りである

これ等諸國への輸出はその決濟が總て円勘定でなされるために外貨（第三國貨）の獲得とはならない、よつて現下の長期戰下における國際收支勘定が甚しく窮屈化してゐるこの際斯輸出品は制限しその余力を第三國輸出に振り向け以つて國際收支均衡圓貨に資せんとするにある

旧來所謂對円ブロック輸出貿易の實際を見るに昭和十一年度が六億五千七百万円（香港を除く以下同じ）同十二年度が七億九千百万円、本年一月以降八月迄の累計で既に七億一千七百万円に上り飛躍的增加を示してゐる、之を我が總輸出貿易に對照するに實に四割三分以上の割合を示し殊にその主なるものは小麥粉、綿製品紙及び機械及びその部分品にしてその原料は

海外

に仰がざるべからざるに性質のものである、詳細は次表の通りである

これによつて所謂對円ブロック輸出禁止なるものが我が輸出貿易の上に重要なる地位を占めてゐるが更に又本問題が我が產業貿易の上に如何に大きな打擊を與へるか將又原料の自給自足市場の擴大確保を目標とするブロック經濟結成の本來の使命乃至は大陸の經濟建設政策には根本的に相反するものであることは言言するまでもないことであらう

外國人同化問題への陸軍側提出の司令書

七日審議會万場一致で可決

（リオ八日發）七日開催を見た移植民審議會特別會議では審議會の招待に應じて出席せるミゲル・オゾリオ・デ・アルメイダ教授より外國人同化問題に關して陸軍側代表審議委員リマカマーラ少佐提出の司令書に對する見解を求めたが大體に於て該司令書内容と一致せるを認めたので審議會では全員一致を以て之を可決直ちにカテチ政廳廻付の手續きをとつた

教育總長の書信携へ

局員大正校訪問

統計書類の提出方を通達

新移民法施行細則の實施期を目前に控えて聯邦政府は義に初等教育國營化を目指す委員會を創設したが就中それが邦人の最も多く集團せる奥地農村に於て實施せられる當邦人側の打擊は他の獨、伊、波等より遙かにその率多く總領事館方面では今尚之が工作に万全を期すべく努力中の處一昨日聖市大正小學校を訪問せる州教育局員は左の如き書類の提出方を求め更に二、三參考書類も携行したと傳へられてゐる、即ち右局員は聯邦教育總長並に州教育局長の書信を示し

（一）各教員に就いては氏名、國籍、男女別、生年月日、年齢、獨身夫婦者の別、結婚の場所、伯人の子女の有無、入國の年月日、合法滞在の證明、歸化の有無、歸化の年月日　教授科目、教員登錄の有無、學務局よりの許可證、許可の年月日等を

（二）兒童に就いては生徒數、男女別、學年別生徒の國籍、保護者の國籍生徒の年齢（十一才以上と以下に區別）

（三）學校に就いて書、夜の別、その兒童數等の書類作製の上提出方を求められたものであると

兩角校長談

參考書類を携行した云々は何かの間違ひで全然そんな事實はない、只聯邦教育總長、教育局長の書信を携へて來校し以上三部の統計表提出方を求められたに過ぎない、之は多分何れの學校でも提出しなければならぬと思ふがパウルー方面の模樣も話してゐた　云々

國稅增收と黑字豫算

景氣良い聯邦政府

一安堵ニコ〳〵顔のコスタ藏相

（リオ發八日）過般來コスタ藏相の手許で編纂中であつた來年度聯邦予算案はこの程いよいよ終了、近く公表の筈である、傳ふる所に依ると來年度は人件費の削減、消費稅改正より來る增收等により數年來最初の黑字予算を現出する見込みであると尚最近聯邦徵稅成績は意外に良好でこの三、四ケ月以來は前年度同期に比し三、四割方の增收であると

張切る邦人美術家

國獻美術展覽會

▼明日より日本クラブで

サンパウロ美術研究會が國防獻金美術展覽會開催を計畫中であつた、出品物は油繪、水彩、彫刻の三種に点數は四十点に上るが、右出品物の賣上げより會場費を除いた他は全部國防獻金として獻納すると會員一同大ハリ切りである

新政權一周年を記念する防共大博覽會は諸種の事情で延々となつてゐたが愈々明十日より首都において開催される事となつた。此日ゼ大統領は閣僚其他高官を率ひて自ら開會式に臨み親しく各館を訪問する予定であるが同博覽會は既報の如く一九三〇より三八年に至るゼツリオ政府の業績を一九三三年以來獨逸墺太利から一万一千名の移民がやつて來てゐるが五千名は英國から各國に再び出てしまつたと

新政權一周年博覽會

明十日から開催

ゼ大統領自ら開會式に臨席

黑砂糖問答

榮養のもん題

「產業のブラジル」八木橋豐

聖市寄宿舍の食事が最近識者關心の對照となり、熱心に論議されることは學生の保健のために慶賀すべきことと思ふ

此の際に單に寄宿舍業者許りでなく一般人が各自の家庭の食事の內容を檢討して見るのも面白く有益な事であらうと言ふのは一般俸給生活者にしても亦農家の諸君にしても兎角收入の增加するよりも生活物資の騰貴の方が急な場合が多い

こんな中に月給をあげてもらふ運動をしたり、又農家なら棉や米の增收に努力するのも良いが、一方で安くて滋養になる食物で、高くて滋養價の劣るやうなものをドシドシ代用して行く――といふやうな行き方は今日只今からでも出來ることであるし、誰にも迷惑にならぬ良い事である

「安からう、惡からう」とは一般の常識であるが、安くても實質的に優れたものは澤山ある

例へば仝じ量の骨日質を買ふとしても生鰯は今フェイラで斤一錢で買へるが生エビは六代用して行く――といふやうな行き方は今日只今からでも

黑砂糖問答

榮養のもん題

「產業のブラジル」八木橋豐

聖市寄宿舍の食事が最近識者關心の對照となり、熱心に論議されることは學生の保健のために慶賀すべきことと思ふ

此の際に單に寄宿舍業者許りでなく一般人が各自の家庭の食事の內容を檢討して見るのも面白く有益な事であらうと言ふのは一般俸給生活者にしても亦農家の諸君にしても

出來ることであるし、誰にも迷惑にならぬ良い事である

「安からう、惡からう」とは一般の常識であるが、安くても實質的に優れたものは澤山ある

例へば仝じ量の骨日質を買ふとしても生鰯は今フェイラで斤一錢で買へるが生エビは六

れてゐる

果物などでもリンゴは一寸良いのは一つ一錢―一錢五百物を採るやう、新しい榮養學博士の榮養研究所が斯うした方面の研究と指導に一貫した努力を續けて來たその仕事に花が咲き實がなつたのである斯うした方面の献立を見るなら滋養に富んだ食事が如何に安く出來るかを如實に示してゐる

筆者の幼時などは鰻等は下等の魚とされたその魚が今日日本國民の精力の素と一般に信じ、上下通じて食べるやうになつたのなどはその顯著な例であらう

又蓼（大蓼）飯等も軍者の小い頃は、水呑百姓の喰物と

じよ〳〵あす開幕

汎米リマ會議

緊張する米大陸二十一代表

元同仁會跡に引越した海興さん、やつと昨日頃から片が附き始め、小娘がはづかしがる樣にモヂ〳〵させてゐた社員のおしりもどうやら落着いて來た

これも海興の話、移民部、調査部のお歴々がズラリと顔むき合せて座つたところは丁度中學校の教員室と云つた形、さう云へばどうやら先生タイプの人が多い樣だ（惡く思はんで下さい）

▲ドイツ演劇界に指導的地位を持つ官立ドイツ演劇學校では二月ドイツにおいて最初の歌舞伎試演會を行つた

今後も歌舞伎上演を行ふはずであるが、指導には「忠臣藏」の獨譯者として知られ我國にかつて留學歌舞伎を研究したエルウインベルツ氏が當る筈

▲女教普及會パウルー主事五十嵐重虎氏は石井事務長に次いで來年早々歸國するといふ噂

▲アルバレス・マツシヤードの德田商店聖市支店は今回

▲聖市遠藤書店の甥御佐藤勇伍長は漢口攻略戰に護國の華と散つたが、その出征當時の寫眞のみが書店へ屆けられ、遠藤さん來る人毎に之を示して說明一くだりせめてもの思ひやりとしてゐる

▲產業のブラジル第二號が昨日發刊された、賣切れぬ中にお早く願ひますつて……

▲リベロ・バダーロ街一三〇番へはな〳〵しく進軍開店した東山キイト店はその後益々大繁昌であるが去る三日の開店披露には約百五十名もおしかけた、生糸は日本から來たものでこれを當地の工場で織つたものだが仲々すばらしいものがあり何しろ三時間に八十コントも賣上げたといふから大したものである

▲パストス移住地聯合青年團發行の「移住地週報」は既に三百二十號に達して居るが、今度廢刊になるかも知れぬさうな、折角これ迄やつて來て有意義な役目を果して居るもの、存續を希望する

▲セナドール・フエジョ街百廿六番（小西商會の向ひ）に移轉した

▲聖市遠藤書店の甥御佐藤勇伍長は漢口攻略戰に護國の華と散つたが、その出征當時の寫眞のみが書店へ屆けられ、遠藤さん來る人毎に之を示して說明一くだりせめてもの思ひやりとしてゐる

▲產業のブラジル第二號が昨日發刊された、賣切れぬ中にお早く願ひますつて……

▲リベロ・バダーロ街一三〇番へはな〳〵しく進軍開店

女子平泳に世界新記錄

英・ドリス孃の覇業

（ロサンゼルス七日）ドリス・ストーレー孃は女子二百ヤード平泳に二分四十二秒十分ノ二の世界記錄を作つた、從來の記錄は獨逸のハンニ・ホルツネル孃の二分四十二秒十分ノ六である

因みにドリス孃は婦人水泳世界記錄を作つた最初の英國人である

佛詩人シヤム翁逝く

有名なフランス詩人フランシス・ジヤム氏は水らく病臥中であつたが去る十一月一日午後南佛スペイン國境に近いアスパルランの自宅に於て逝去した、享年七十

フランシス・ジヤム氏は一八六二年中佛ツールネの町に生れ公證役場の　記から

シヤム國伊のエチオピア合併承認

（ローマ八日）駐伊シヤム公使は本國政府の訓令に基き伊太利のエチオピア併合を正式承認した

珍野球の域を脱した

記者チームが

强敵東棉と一戰

先に文教會チームを壓倒的に擊破した記者クラブ野球團は既に參野球の域を脱し一變して强チームとして爽登場

來る十日午后十二時より强敵東棉チームを向ふに廻し炎熱下スダン球場に砂ぼこり勇しく一戰を交へる事となつた

兩軍メンバー左の如し

東棉　田田栗伊本本上島山本上岡小木山根田本中山

記者　田下村林田崎葉井竹林山稻中岡山榛藤

昨日うれしい結婚日

リオではナント二百七件

（リオ發八日）十一月八日のノツサ・セニヨーラダコンセイソン祭は加特力教徒結婚日として古來知れて居り其れが當リオ市でも毎年二百件內外のカザメントを見るのを例として來たが本年も果して二百七件と云ふ結婚が行なはれ市民のノツサ・セニヨーラダコンセイソンに對する愛慕心を現實に示す事となつた

コンドル機

引揚するに決定

（マニラ七日）マニラホテルに一夜を明したヘンケ機長以下コンドル機の乘組員は七日ロザリオ海岸の現場に赴き半ば浸水した愛機を些細に調べた結果取敢へず起重機船を使用して引上げることゝなつたが引上げ作業丈でも數日間を要するみ込である

失業者續出

チエコ

（プラーハ七日）チエッコ國の失業者は夙に增加し重大化しつゝある、即ちチエッコ

アーツ・ヒ・ヒ・ヒ
アーツリエル
寫眞
千田
材料

社告

パウル
有田豐次郎
ノロ全線
伊丹俊藏
奥ソロ
藤田實
北パラナ
有田三郎
右出張員を巡回させて居ります何卒諸賢の御配慮を御願申上ます
聖州新報社

診察時間　午前九時より午後五時まで
北大醫學士
今田求
リンス市　電話一四三　郵函二〇三

尋人廣告
三重縣人　矢田德藏
推定住所　マリリア驛ブラツタ植民地
東京府　樋口宗一郎
前住所　マリリア驛ノーボ サンベント
右ノ者ノ親戚ハ本人若クハ御存知ノ向ハ至急當館ヘ御一報相煩度
昭和十三年十二月六日
在パウルー
日本帝國領事館

△鑑識手帳　△商業手續
△帳簿整理
土橋會計法律事務所
就務時間　午后一時より五時迄
【日伯產業會社內】
Rua 11 de Agosto, 31. 1.and. sala 18 - Tel. 2-9389 - São Paulo

キングホテル
C. Postal, 203　KING HOTEL　LINS - N.O.B.
その名も「キング」
新裝ゆかし……一夜千金
旅空に忘られぬ
其うるはしの……思ひ出
御挨拶
過去三年間、小旅館ルイス・ガマ街時代は格別の御引立に預り、ありがたく厚く感謝いたします、
お蔭樣で今般の度頃の念願が叶ひオラーボ・ビラツキ街に新築移轉致しまして理想の旅館奉國に邁進することになりました、
すべての点に完璧の文化設備を取入れて御滿足を願つて居りますから、
舊に倍し一段と可愛がつて戴きます樣偏に御願申上ます
キングホテル
中熊一雄
◁リンス市オラボビラツキ街公園下▷
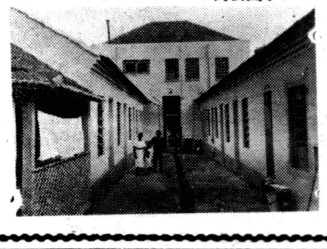

室配く行を端の尖代時
二階建十五室
◆客室・食堂・浴室完備◆
一日の滯在で體重が一キロ增えること請合！

Noticias DE S. Paulo
Primeiro Diario Nipponico Publicado no Brasil
DARIO P. ALMEIDA
DIRECTOR
ROCRO KOWYAMA
PROPRIETARIO
Caixa Postal, 2765
Telephone 2-5655
Rua Assembléa No, 16
SÃO PAULO-BRASIL
ASSIGNATURAS
Anno . . . . . 50$000
Semestre . . . 27$000
Numero do dia $500
Exterior, anno- 100$000

北伯の沃野に巣喰ふ「ケイマ」病の惨害 (1)

棉作者よ！警戒を怠るな

棉花栽培者にとつて最も呪詛されるべき棉病害が北伯に發生して當業界に不安と惱みを投げてゐる、これは菌狀息肉を棉樹に現はすものであるが一般には知られてゐないので發病狀態の類似した点から萎凋病と誤認され易い、この病害が發生すると枝葉の萎凋を來し樹勢も目立つて減退し枯死に陥るに至るものである、病名は "Fusalun Vasinfectun" と稱されてゐるが植物侵害の經過病菌侵入の外觀上よりみても queima と呼ばれるがむしろ妥當である

バライーバ、ペルナンブコ兩州には今日までに一部發生を見てゐたものであるが余り學界にも當業界にも重大視されるに至らなかつたものであるが然るに漸次ペルナンブコ州レシツフエに於ましたバライーバ州内に棉樹全般にわたる被害を被らせるに至つてこの病害の恐怖が喧傳され當業者關心の重要ポイントたるを余儀なくされたこの病害蔓延は或る意味から非常に有効な結果を招來し之に對する各自の關心は異常なまでに尖り病害の慘害を知らなかつたものも覺醒して撲滅に努力するようになつたことは不幸中の幸と云はねばならぬ、棉の收穫期を目前に控へて我々もこれが警戒をゆるがせにせず合理的手段を講じて予防驅逐に努めるべきである、これは諸外國では夙にその猛威を知悉して居りこれが對策に腐心研究を始めてゐるものであるが、吾人はこれが恐怖と戰慄を責任を負つて宣傳する共同使用のカンボや試作地に當て農務長官も訓令を以て同反感と非難を覺悟の上でこの冒險的言辭を行なひ敢へて江湖の士に忠告する次第である、その結果は同地に病菌を培養するに等しいことになる、國家にとつて由々しき重大問題である、吾人はこれが恐怖と懼慄を責任を負つて宣傳する外に化學肥料として硫酸加里や塩化加里等がある、販賣肥料としては純粹のものでなく硫酸加里九〇%で、加里成分は四〇%、塩化加里は八〇%八五%、加里成分は五〇%である

讀 塩化加里とは如何な違ひがありますか

記 塩化加里は硫酸加里に比ぶれば加里成分が多いが施り過ぎると恰も塩と多く與へたと同樣に種子の發芽、幼植物の生長を害し煙草やバタチニヨには不向きである、硫酸加里は塩化加里に比ぶれば溶解度は稍々低いことが欠點であるが、其他の點に於て優り用途が廣い

讀 草灰、木灰の代りに硫酸加里の塩化加里の化學肥料を使ふと其割合は如何なものですか

記 木灰に代へて藁灰又は

大陸熱帶地方に於て驚くべき廣範圍に栽培されてゐるものであるが、中米諸國特にベネズエラ、ギアナ兩國、伯國ではバラー、アマゾナス地方に栽培され、熱帶圏内にその分布をみてゐるものである

名稱

この名稱はパウデ・ジャンガーダとして流布され次いでパウ・デ・バルサと改稱された、スペイン語ではエリソとカペツサ・デ・ネグロの二つがあるギヤナ地方の文獻によるとチボウル・ボーと命名されたことが記されてゐる

果實

甘味に富みやや異臭があるが外人間には好んで食され、異名の如くネグロの頭ほどの果が樹間にぶら下るのは奇觀である果面は剛毛を以て覆はれ中に白い種子を藏してゐる

利用

これは果の成熟を待つて生食にも供しるし、また木質は至極揉軟で且つ水に強い、これを利用して釣竿、救助浮標にも使用され用途は多方面に亘つてゐる

棉の油虫驅除

十二月に入つてから續いたセツカのため風を伴つた雨が多いために最近十月蒔の棉にアブラムシが發生してゐる狀を見受けます

油虫は予防法としては蟻（ラバペ）を殺すより外ありませんが驅除は藥品さえあれば簡單に除き得ます

マキナ一杯の分量

硫酸ニコチナ 二五グラマ

石鹸 八〇グラマ

水 十八リトロ

▽

生根デリス 七〇グラマ

石鹸 八〇グラマ

水 十八リトロ

▽

デリス粉末 三五グラマ

石鹸 八〇グラマ

水 十八リトロ

硫酸ニコチン、デリス共、湯を用ひると成分が揮發したり分解しますので絶對に用ひてはなりませぬ

予防にはなりませんから發生の甚だしい木にだけかけてもよろしいのです

硫酸ニコチンは最小形カネカ三分ノ一が二十五瓦でありますが、デリスは此分量以上用ひても棉の木を害することはありませんが、硫酸ニコチンは蕾芽を枯らします

北米合衆國農務省發表による（ブラ拓バストス移住地農事週報を轉載中村誠氏發表）

北米棉日本行

北米合衆國農務省の調査によると當地棉花輸出は八月一日締切り分日本向け十五万四千梱減しませぬ 又出來うるなら朝五時頃から九時頃が最も殺虫効果があります

右二種の藥品はボルドウ液に入れてもさしつかえありません（ブラ拓バストス移住地農事週報を轉載中村誠氏發表）

讀者と記者の加里問答

讀 加里肥料とは如何なる成分を含んで居りますか

記 古くから加里肥料として能く利用せられているものに草木灰があるが、今では此外に化學肥料として硫酸加里や塩化加里等がある、販賣肥料としては純粹のものでなく硫酸加里九〇%で、加里成分は四〇%、塩化加里は八〇%八五%、加里成分は五〇%である

讀 塩化加里とは如何な違ひがありますか

記 塩化加里は硫酸加里に比ぶれば加里成分が多いが施り過ぎると恰も塩と多く與へたと同樣に種子の發芽、幼植物の生長を害し煙草やバタチニヨには不向きである、硫酸加里は塩化加里に比ぶれば溶解度は稍々低いことが欠點であるが、其他の點に於て優り用途が廣い

讀 草灰、木灰の代りに硫酸加里の塩化加里の化學肥料を使ふと其割合は如何なものですか

記 草木灰中の加里は主に炭酸加里の狀態で存在し水に溶け易く、又石灰や燐酸（燐酸は三石灰の形態）にも富み塩基性肥料があつて魚肥、油粕の如き脂肪分多きものに混ずれば其脂肪分を分解せしむる、然るに加里化學肥料の主成分たる硫酸加里及び塩化加里は生理的酸性肥料で使ひ譯なものである、世の中に「佛作つて眼を入れず」といふ俗諺があるが、芽摘が正しく行はれないと正に斯くの如くに不成功に終らねばならない、こと程左樣に芯止めは棉作上極て重要な問題である

讀 硫酸加里及び塩化加里とは如何なる違ひがありますか

記 草木灰は主に加里肥料として用ひられますが、何か混ぜて悪い肥料はありませんか

記 特に混ぜて悪い肥料はないが、塩化加里は塩化物を含むこと多く吸濕性だから調合肥料には不適當である、之に反して硫酸加里は殆んど吸濕性がない

讀 加里は配合肥料の原料として用ひられますが、何か混ぜて悪いこと

記 硫酸加里、草木灰を混ぜると厩肥を早く腐熟せしめ且つ「アムモニア」の發散を防ぐことが出來る位で決して成分を減ずる虞は無い

讀 加里は堆肥、厩肥などと混ぜて成分を減ずる樣なことはありませんか