NOTICIAS DE S. PAULO

(1) No. 1.650 (Primeiro Diario Nipponico Publicado no Brasil) 5a Feira, 24 de Novembro de 1938

聖市アッセンブレア街十六番地
郵函二七六五
発行所 聖州新報社
発行人 香山六郎
購讀料 一年五〇圓
廣告料 一段七二圓

NOTICIAS DE SÃO PAULO
Caixa, 2765 - Fone, 2-5655
R. ASSEMBLÉA, 16
S. Paulo - Brasil

近衛・クレギー會見（十一月一日）で
英、日支調停案正式提示
わが方、拒絕の意向表明

（東京廿二日ハバス）同盟通信の報するところによれば英國政府はクレギー駐日英大使を通じ去る十一月一日正式に日支調停案を近衛首相に提示したが、帝國政府としては既に蔣介石を對手にせずとの不動の方針に基き右提案は受諾し難き旨の意向を英大使に傳達したと

英國側否定

（東京廿二日ハバス）英大使館筋では去る一日の近衛首相とクレギー駐日英大使との會見において同大使が日支調停案を提示したといふ風說に關し左の如くこれを否定した

右調停案提示の風說は排英宣傳の性質を帶びた全然的外れのものでありクレギー大使はただ軍事行動の停止に關する英國の希望條件を說明したものである、しかしながら英國としては日支兩國が英國の斡力を依賴するようなことがあれば勿論いつでもこれに應ずる用意あるものである

なほ蔣介石に對しても同樣の提言がさる十月末カー駐支英大使によつてなされたと

"蔣介石絕体支持"
廣東回復も時間の問題
海外宣傳に躍起の國府

敗戰につぐ敗戰、今や支那軍の士氣は全く沮喪、しかも民心は次第に國民政府より離反せんとする現在、蔣及びその一黨はいかにしてかこの窮狀をきりぬけんものと必死の工作——即ち宣傳懷柔恐喝等々を續けてゐるが次の一文は其宣傳工作の一つ

（上海廿二日UP）傳ふるところによれば現在の蔣介石は全支那抗日陣營の全面的支持によつて嘗てない強力な立場にあると、ともあれ國民政府はソ聯の軍事援助の增大により活氣づき次の如き聲明書を發表した

一、過般の陝西省延安における共產黨中央大會に於て共產黨は國民黨との緊密なる協力を誓決した

二、支那軍は目下廣東近傍において攻擊を續行、廣東回復も今や時間の問題である

三、廿一日上海居住アメリカ人が、日本の企圖は支那を征服した後、さらに新な侵略を決行せんとするものであると發表したごとく今後英米の日本に對する壓力は增大するであらう

と、然しながら支那側の以上の如き發表にも拘らず日本側

尙最近の戰況について支那側の發表によれば支那軍は日軍の進入を喰止め更に嶽州の南部にある各町村を奪還、また南支方面においては廣東惠陽間の交通路の切斷に成功した

河南の遊擊隊
移動を開始す

（漢口二十二日）當地に達した情報によれば敗戰に喘ぐ敵化部隊は南陽から移動中であるが、これには多數のソ聯軍は京漢線許昌（信陽北方五十里）及び南陽附近を根據に遊擊隊を集結しつつあり、大型戰車六、七台を有する敵機械化部隊は南陽から移動中であるが、これには多數のソ聯軍は京漢線許昌（信陽北方五十里）及び南陽附近を根據に遊擊隊を集結しつつあり、大型

我對米回答に
米不滿を表明

（ワシントン廿二日ロイテル）ハル米國務長官は廿二日アメリカ政府は日本の對米回答文に對して不滿足なる旨聲明した

敵軍船空に飛ぶ
"荒鷲"桂林も襲ふ

（上海廿二日発）艦隊報道部發表によれば海軍航空隊は漢口西方百キロべん陽縣城附近敵據點部落を大爆擊し、又

（徐州廿二日）徐州東南方の敗敵掃蕩中の北川、高見、齊藤、玉田各部隊はわい寧の掃蕩後更にその東北方宿遷を衝き二十二日黎明を期して追擊を開始、午前七時國枝航空隊の爆擊と呼應してその一部は北方地區より又快速部隊は南方地區に待機、諸部隊緊密に連絡し二千の敵を猛攻午前十一時四十五分文字通り頑强なる敵を殲滅して宿遷城內を掃蕩した、かくて我新鋭部隊は臨海線南部並びに津浦線東部大運河にいたる地區を肅清した

清掃戰一齊展開
宿遷城（江蘇省）の掃蕩成る

河岸に雲集する約三百の敵軍機を大破せしめ格納庫の附屬の建物及び倉庫を爆破炎上せしめた

北支討匪狀況

（北京十三日）最近の北支討匪狀況左の如し

一、石川部隊は二十日實ていを出發同地西方約八粁の口庄附近で第七路軍第三師團の兩翼を包圍攻擊し敵に遺棄屍體百三十七、小銃彈約五千七百發

一、蘭封警備隊は二十日三義塞附近に蟠居する七百の匪團を攻擊大打擊を與へた敵遺棄死體二百、我方戰死一、負傷六

（東京二十三日）陸軍省發表山西南部討伐狀況、我が部隊は十六日未明臨曹猗氏南方に敵を襲退、約二千を包圍攻擊し殲滅した、敵遺棄屍體五百五十、捕虜百五、鹵獲品重輕機七、小銃百六十一、手榴彈五百八十、軍馬六十五、其他十七日には敗殘の敵約六百を包圍攻擊し敵に遺棄屍體百三十の大打擊を與へた

新駐獨支那大使の
信任式突如取止め
注目される獨政府の態度

（ベルリン二十二日）過般ベルリンに着任した新駐獨支那大使陳介の信任狀捧呈式は種々の都合で日取行はれる豫定であつたが、廿二日にいたり突然取止めとなり支那大使館當局を狼狽させてゐる

獨乙政府當局では信任狀捧呈式に際し行ふヒットラー總統の演說內容に修正を加へる必要が出來たゝと言明してゐるが日獨文化協定の締結により日獨提携が益々强化を見つつある折柄右の態度は蔣政權に對する獨乙政府の方針を反映するものとして注目を引いてゐる

地球の內部を探る
世界最深の穴
石油資源探査時代（二）

この石油最大資源國のアメリカで、このごろ世界で一番深い穴が掘られた、それは約三マイルの深さのもので、正確にいへば一五、〇〇四フィート（四、五七三メートル）である、所はカリフオルニヤ州ワスコ附近である

この最深の穴は地質學者がまだ

探檢 したことのない地史以前の大洋がこしらへた砂層を貫通して、人が世界の鑛山で侵通した最も低いレベルよりも二倍も遠く、地球の中心の方へ近づいたのである、そして、その底では焦熱地獄さながらに溫度が華氏二百七十度に達してゐるのである、これは單に地球の內部の秘密を學ぶ偵察所としても、科學者の想像に點火しないでは置かないであらう

これはかかる純科學的の目的で掘られたものではなく、コンチネンタル・オイルカンパニー（大陸石油會社）が石油資源探査の觸手として掘りたものであつて彼ら石油技師にとつての最大關心事は前例ない程深い所に溜つてゐる石油をうまくとりだすといふことである、今ではこの口からの石油は他の鑛山等と異なり

たる石油が流れ出てゐる、こゝ試掘に莫大な金額が要る、例へば三千メートルの井戸を堀るのに約百万円かゝるのである三千米の井戸でもこれ程だから四、五七三メートルの井の費用がいかに莫大であるかが推察される、これが一滴も石油がでないでは丸々損で泣くにも泣けないであらう

ついでながら、わが政府は油井試掘奬勵金として昭和十一年より向ふ五ケ年間に四百五十万円出すことにしてゐたが

事變 のために國內石油資源探査の急務を痛感し昭和十三年以降三ケ年間に二千万円に改めるとのことであつた、油田は試掘費にとても莫大な金額がかかるから政府の補助なしでは油田の開發を十分に進めることはできないのである

統計が入手される最初の材料によると、昭和十一年世界石油總產額は

一、七九〇、二七一、〇〇〇バーレル（一バーレルは四二ガロン）で、日本（台灣も含む）の差額は二、四四五、〇〇〇バーレル僅かにその〇・一四パーセントである、筆頭は六一・三六パーセントのアメリカで、つぎが一〇・六一パーセントのソ聯（樺太は別）第三位が八・六七パーセントのヴェネズエラ、ルーマニヤが第四位で三五六パーセント、イラン（ペルシヤ）が三・四五パーセント、蘭領印度が二・七六パーセント、メキシコが二・二九（以下パーセント略）イラクが一・六四、コロンビアが一・〇五、ペルーが〇・九八、アルゼンチンが〇・八六、トリニダドが〇・五四、サラクインドが〇・五四、サラクワとブルネーが〇・二六、バーレン諸島（ペルシヤ灣）〇・二六、ポーランドが〇・二一、ドイツが〇・一七、次が十八位の日本で〇・一四、露領樺太が〇・一三、エクアドルが〇・一一、カナダが〇・八、エジプトが〇・〇七、フランスが〇・〇五、その第二十三位で〇・〇三、その佛領りの諸國を合したものが〇・〇三である

西康省政府成立
主席に戴天仇就任

（香港二十二日）重慶來電によれば二十二日の國府行政委員會に於て西康省建省案を可決した、西康建省委員會は中央の命を奉じ、建省の準備を進め四縣を接收し一切の準備完了したので、愈々明年一月一日を以て西康省政府が成立するこれに對し出席各代表より種々

日滿支經濟懇談會

（東京廿三日）日滿支經濟懇談會は午后二時より先東京會議所で日本經濟聯盟會を代表して氏より日滿支經濟提携の具體的方針に關し說明あり引續き產業問題を高知西河原農事試驗場長安藤幸太郎氏よりそれ〳〵所信を開陳して午后四時散會した

意見を述べて質疑應答を重ね

購讀料改正廣告

一九三九年一月一日ヨリ本紙購讀料ヲ左ノ通リ改正致シマス

料金 一ケ年 六十ミル（但し前金）
一ケ年 百二十ミル

日伯新聞社
ブラジル時報社
聖州新報社
【いろは順】

「心强い日本の充實」
＝離京を前に語る梁院長

（東京廿三日）維新政府梁行政院長は離京を明日に控へ東京の印象を左の如く語つた

私は日本がこの難局に際しながら民心はすこぶる安定し何の不安も動搖もなく余裕綽々たるその生活ぶりには驚ろいた、これは一に國力の充實を物語るものでも强い、又兩政權を徹底的に潰滅せしめつゝも日本朝野がいさゝかの氣のゆるみもなく、しかも傲らず沈着に新秩序建設に邁進して日本中國の協和に努力してゐることは感激のほかはない自分は日本朝野の眞意を中國民衆に傳へると共に政治經濟、文化の建設にあたつてはこれと充分協調を保ち日本の友誼に報ゆるべく努力する覺悟である

野中勝明少將

（東京二十二日）退役陸軍少將野中勝明氏はかねて中野區江古田の自宅で病氣療養中二十二日死去した、享年七十六

米空軍の擴充
一万二千機を常備

（ニューヨーク廿二日ハバス）ニューヨーク・ヘラルド・トリビューン紙は二十二日の紙上で米國政府は二ケ年以內に空軍を一万二千台に擴充することを決定、その內九千台は陸軍へ、三千台は海軍へ振り分けるものであると報じてゐる

一万五千名の
陸戰隊廣東上陸

（廣東十九日TO）本日早朝一万五千名の日本海軍陸戰隊が廣東に上陸した、之は現在廣東を占領してゐる部隊增援のためで、廣東の防衛、治安確立に當るためである、尙万一に備へ、朝鮮及び厦門に三万の兵力が待機してゐる

ユダヤ人の軍服
着用を禁止

（ベルリン十八日）ドイツ政府は十九日附の官報を以て總統令を發布しユダヤ人にしてかつて新舊ドイツ國軍オーストリア・ハンガリー國軍乃至オーストリア國軍に屬し軍服着用の資格を有するものも今後一切軍服の着用を禁止する旨の命令を發した

ゼヒ！お勸めする名歌集

◎死ぬ程の病癒れる妻が焚く火に暖まりカマラダに出る
◎丘の道人擊すれば走り行くひそけき部落に生ひ立ちし子よ

本短歌集は昭和十一年二月から同十二年二月迄の一年間聖報歌壇に掲載した讀者投稿の選歌集である

在伯邦人が移り來て、原始的生活裡に感じた詩魂躍動のない魂の叫び歌である……同好の士よ お求めあれ！

定價三ミル 送料一冊六百レース

【書留郵券代用可】

NOTICIAS DE S. PAULO C. P. 2765 S. Paulo

BANCO ESPECIE DE YOKOHAMA, LTD.
(The Yokohama Specie Bank, Ltd.)
Rua da Candelaria N.º 23
Caixa Postal, 380 - Rio de Janeiro

切り取り手紙へ

□日本貨預金
新爲替管理令により內地向送金は一口四百ミル迄許可さるゝ事となりました、但し送金許可獲得には多少の遲延は免かれません、尙新令により特別稅として送金額の六分（六%）を「ブラジル銀行」へ納入せねばなりませんから送金額以外に六分（六%）の金額を加へ御送金下さい、特別稅六分（六%）御送金なき時は御送金額中より差引き殘額內地向送金申上げる事と致します

□鄕里送金

□伯貨預金
定期預金六ケ月以上利率當分年三分五厘の割であります、外に當座預金、特別當座預金等御便宜御取扱ひ申上げます

横濱正金銀行
リオ・デ・ジヤネイロ支店

生徒募集
本校は時代に適應した流行の男女服裁斷裁縫並びに家庭に於ける一般的知識を敎授致します
▲普通科 六ケ月 ▲速成科 三ケ月
寄宿舍の設備あり 詳細は御照會下さい
ニツポランジヤ裁縫女學院
經營者 林カツヨ

品質本位 美味しく割の薄利多賣 良くきく醬油
黑島印醬油
北西線プロミプソン驛前
醸造人 黑島伊平治

石井療院
石井三郎
ノロエステ線リンス市

一實に心地良き
袖ケ江旅館
鳥毛榮之助
和洋御料理一式 バウル驛前

聖州新報

スペイン問題中心に
英佛兩國重要協議す
歐洲政界漸次好轉せん

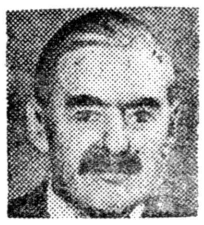

(パリー二十二日) 英佛會談は今日二十三日から兩國首相及外相出席の下にパリーで開かれるが、フランス政界筋では廿二日會談の主要議題の一つと目されるスペイン問題に關し英佛兩國首腦は夾の論點より內亂收拾策を討議するものと見てゐる

一、フランコ將軍を首班とするスペイン聯邦政府を組織する
一、カタロニア及びバスク兩州に制限附地方自治權を附與する
一、フランスに國境を接する地方を非武裝地帶とし フランスに對する軍事的脅威を除去する

尙右解決案につき英佛兩國巨頭の意見が一致すれば兩國政府は地中海情勢の全般的安定を圖る前提條件として獨伊兩國に右解決案を回附して考慮を求めるものといはれる

英佛離る可からず
タイムス紙反獨熱を煽る

(ロンドン廿三日T〇) パリフ紙は非常に悲觀的な觀測をしてゐる

(ロンドン廿三日T〇) パリーにおける英佛會談に關しタイムス紙は長文の注目すべき批評を發表し左の如く述べてゐる

英國は常に獨、佛と異つた立場にある、もし佛が獨に對し絕緣主義をとれば、將來起るべき不祥事に對し佛を援助するやうな結果になる、さうすれば佛は又同時にベルサイユ條約によつて修正を餘儀なくされた不愉快だつた條項も、東部歐洲の同盟を一層強化することによつて何ら問題とするに足らないであらう、對獨絕緣主義が實現されれば英國は地中海のみならず極東に於ても相互の權益保護に協力し得るであらう、ミュンヘン會議及英米通商協定で世界情勢は著しく進展したが更に佛伊間も一層改善さるべきである、又スペイン問題、地中海問題でも英佛は共通した利害關係にある

尙タイムス紙は

前週來の獨佛兩國の聲明は獨佛の接近と共に英佛間の疏隔を來しめる樣な感を與へる、我々は英佛會談によつて財政的にも內政問題の上からも不可分の關係が維持されんことを希望するこれに對しデリー・テレグラフ紙は非常に悲觀的な觀測をして左の如く述べてゐる

兩國はパレスチナ問題では共通だがシリア國境問題では逆に利害相反してゐる佛は目下內政問題で重大時局に立つてをり外交も根本的變化を來すものと見なければならぬ、然し希くは佛がいかなる艱苦に遭遇しても今日迄持續けた英佛友好關係の堅持につとめたいものである

過去を一切清算し
國交回復に協力せん
新駐獨佛大使ヒ總統に信任狀捧呈

(ベルヒテルガデン廿二日T〇) ヒットラー總統は昨廿一日駐ソ新任駐獨佛大使クロンドレ氏の信任狀を受理した、同大使は

獨佛は久しい間に亘つて干戈を交へて來たが今日に於ては兩國はこれを終結させなければならない、爾來國境及び經濟問題で相反した立場にあつたが今や兩國は隣國として相互の文化的經濟的友好關係を結ぶために協力しなければならない兩國は歐洲に於て平和を脅かす癌であつた、我々はもつと高邁なる理想と聰明なる理知によつてこの障碍を克服しなければならない、この意味に於て本使は兩國の一層の親善を增進達成するために全力を擧げて盡力することを惜まぬ

これに對しヒットラー總統は前大使フランソアポセ氏の後をうけて過去に於ける獨佛間の蟠りを除去せんとする貴下に期待してゐる、勿論余としても獨佛兩國が今後文化的に經濟的に隣國としてより緊密に提携することは誠に望ましい次第である、兩國々境をめぐる根强い國民的抗爭は兩國間のみならず歐洲にとつて大いなる禍である、若し貴下がこの意味に於て眞に獨と協力されるならば余も喜んで貴下の使命に協力したい

この日レトニア公使も信任狀を捧呈したがヒ總統は佛大使及レトニア公使と午餐を共にした

英國閣議を繰上ぐ
政府

(ロンドン二十三日) チェンバレン首相は英佛會談出席のためハリファックス外相、カンヘン協定後の中歐問題、ドイツのユダヤ人壓迫問題、スペイン問題、極東問題等が議題の中心となつた模樣

(ロンドン二十三日) チェンバレン首相は英佛會談出席のため閣議を繰上げて廿二日午前開始し重要協議をとげたがミュンヘン協定後の中歐問題、ドイツのユダヤ人壓迫問題、スペイン問題、極東問題等が議題の中心となつた模樣

三日パリーに向ふことになつたので、英國政府は廿三日の

瑞、兵役法を改正

(ベルリン二十二日) スイス政府は國際情勢の緊迫に鑑へ從來の兵役徵集年限たる二十歲より四十歲まで、を十八歲より六十歲までに擴張することに決定、二十二日議會に對し右に關する改正兵役法案を提出した

對獨暗雲去る
佛紙一齊に歡喜

(パリー二十三日) 新駐獨佛大使の信任狀捧呈に對するヒットラー總統の演說內容はパリー各紙に非常な好評を以て見られ獨佛兩國々境間の暗雲が次第に解消するであらうと

ヒットラー總統の演說は獨佛外交の劃期的辭令として記錄さるべき言葉であるし兩國友好關係促進に盡さねばならぬ

兩國の危機は將に解消せんとしてゐる

と滿足の意を表し、ジュルナール紙も

兩國は最早爭ふことは絕對にあるまい

と力說してゐる

獨乙は將來英佛間と出來るだけ協調的態度を以て臨むものと考へられるがこの新任駐獨佛大使の赴任と同時に兩國は何を欲し何を欲しないかの二命題に關し十分準備を研究をし兩國友好關係促進に盡さねばならぬ

米國の歐洲離反策に
亞國眞向から反對表明

(ローマ二十二日UP) ロンドン駐在伊太利紙通信員の報道ではベルノスアイレスからの通信として

アルゼンチンはアメリカ同盟の結成に當つてヨーロッパとアメリカとを切離す考へ方に反對することを報じてゐる

ラ・トリブーナ紙通信員の情報ではアルゼンチン外務大臣はリマ會議でアメリカ精神を十分闡明するとともにラテン米諸國が共同戰線を張つて歐洲に對抗すべきでない旨を强調するであらうと報じてゐる、何故かといへば南米諸國は歐洲特にローマとは宗教的にも血統的にも深い連鎖があり、その關係上歐洲

と對抗することを希望してゐない、ラテンアメリカ諸國はアメリカ同盟を問題にしてゐなかつたのに現在の機會を利用してアメリカ同盟をつくり、南米中米をヨーロッパから切離そうとかかつてゐる、今度のリマ會議はいふまでもなく非常に敎へられることが多い

に死んだものとして米國は國際聯盟を脫退し獨乙は昨年も本年も三パーセントに、ソ聯には僅かに二パーセントといふ結果になつた

汎米會議

米國の歐洲離反策に
亞國眞向から反對表明

訪日コンドル機
本月末壯途に上る

(ベルリン二十二日) ベルリン・東京間の新記錄樹立のため盟邦ドイツの誇り「コンドル機」はいよ〳〵來る二十八日ベルリンを出發壯途にのぼる豫定であるが準備の都合に更に一名を加へた都合五名同機は目下の豫定ではベルリンを出發後一擧に河內まで飛ぶ豫定で惡天候に逢着しないかぎり河內到着當日又は翌日ベルリン出發以來三日目にはは東京入りのはす

ると運河や沼を涉つて蕭々と吹く秋風が白く流れてゐる蓮や菱の間に僅かに水面が眺められ、そこに深い空が映つてゐるのである、何んといふ貧ない死體が腐つてゐるのであらう

雨花台の夏草の中には白い石のような髑髏が落ちてゐたそれを兩手に拾ひ上げ久米氏はハムレットの名なぞあげながら强いパスで何氣ない戲談なぞいつてゐた、笑ふ人もなくそれかといつて感慨に充ちた表情を見せるほどの人もなかつた

私達は眼鏡を眼に當て遠く

長江の黃色く天につながつたのたりを眺め、それから見降ろすように南京の城樓と城外の沼地へ眼を轉じた

眼鏡の中に赤蜻蛉が飛び、その向ふに莫愁湖の水草に覆はれた姿がひろがつてゐる、瀧井、片岡、中谷三氏は飛行機で北方戰線へ飛ぶはずである、あとはみな長江の濁流を九江までのぼることになつてゐた、すでに一行の三分の二は輕い病氣になつた、死を決した考へがやうやくみんなの頭にハツキリ足跡をつけて來た樣子である

汎米會議

米國の歐洲離反策に
亞國眞向から反對表明

ユダヤ人不法壓迫に
米國で對獨制裁のデモ

(ニューヨーク二十二日) 昨二十一日夕、ニューヨーク市のマジソン・スクエア公園に米諸國が素國際聯盟に加入してゐたのはアメリカの束縛を脫れるためであつたと解釋してよい、現在國際聯盟は完全

對獨は四パーセントから八パーセントに、對伊は昨年も本年も三パーセント、ソ聯には僅かに二パーセントといふ結果になつた

英、南米間航空路
開拓を企圖

(ロンドン廿三日) ロンドン商業會議所は英航空省がブラジル、ウルガイ、アルゼンチン間の航空路開設を急いでゐる旨發表した

米の建艦熱

(ワシントン二十二日) 米國は建艦協定により一億五千万弗で三隻の戰鬪艦を建造、こと四ケ年の間に八隻の大戰鬪艦を完成して浮ぶ要塞を實現する意向と傳へられる

獨外相
ローマを訪問

(ブダペスト廿二日) ベルリン來電によればリッベントロップ外相は本週末ローマに向ひ、伊外相チアノ伯のワルシャワ出發前にカルパトウクライナ問題に關し協議を遂げることになつた

英に俄然好感情
面白い米大學生の統計

(ニューヨーク二十二日) ニューヨークの各大學に於て米國民のヨーロッパ各國に對する好感情の程度に就き統計をとつたところ對英は昨年八パーセントから一躍四十七パーセントに、對佛は十一パーセントから十二パーセントに、

獨外相
ローマを訪問

英に俄然好感情
面白い米大學生の統計

英佛離る可からず
タイムス紙反獨熱を煽る

英國閣議を繰上ぐ
政府

瑞、兵役法を改正

過去を一切清算し
國交回復に協力せん
新駐獨佛大使ヒ總統に信任狀捧呈

劃期的演說

(ベルヒテルガデン廿二日T〇) ヒットラー總統は昨廿一日駐ソ新任駐獨佛大使クロンドレ氏の信任狀を受理した、同大使は

獨佛は久しい間に亘つて干戈を交へて來たが今日に於ては兩國はこれを終結させなければならない、爾來國境及び經濟問題で相反した立場にあつたが今や兩國は隣國として相互の文化的經濟的友好關係を結ぶために協力しなければならない兩國は歐洲に於て平和を脅かす癌であつた、我々はもつと高邁なる理想と聰明なる理知によつてこの障碍を克服しなければならない、この意味に於て本使は兩國の一層の親善を增進達成するために全力を擧げて盡力することを惜まぬ

これに對しヒットラー總統は前大使フランソアポセ氏の後をうけて過去に於ける獨佛間の蟠りを除去せんとする貴下に期待してゐる、勿論余としても獨佛兩國が今後文化的に經濟的に隣國としてより緊密に提携することは誠に望ましい次第である、兩國々境をめぐる根强い國民的抗爭は兩國間のみならず歐洲にとつて大いなる禍である、若し貴下がこの意味に於て眞に獨と協力されるならば余も喜んで貴下の使命に協力したい

この日レトニア公使も信任狀を捧呈したがヒ總統は佛大使及レトニア公使と午餐を共にした

對獨暗雲去る
佛紙一齊に歡喜

英、南米間航空路
開拓を企圖

米の建艦熱

獨外相
ローマを訪問

英に俄然好感情
面白い米大學生の統計

訪日コンドル機
本月末壯途に上る

文部省從軍報告
燒跡で授業開始
生々とした少年達の聲

富澤有爲男

南京

南京の市民は始めて略掠をしない兵隊を見たのである、始めて金を出して物を買ふ軍隊を見たのである、市民と云つても中流以下の者どもばかりだ、崩れた壁と壁との間に僅かに屋根を支へ、支那街の雜踏は黃色い土煙りの中に城門の扉をあけ近在の農夫ども初めて小作料を取られぬ年を迎へたのである、熱烈い戰爭の破壞の後に來たものは彼等にとつてこのよ

私達は特に希望して、市の小學校を參觀した、燒け跡に假小屋をつくつて細々やつてゐる小學校である

星根をはがれ、傾きかかつた木造の荒れはてた敎室に、しかし生き〳〵とした少年達の朗唱の聲が響いてゐた、ここに二、三日ぐつとまた加はつた暑熱の中に、私達は柳の木蔭からヂツといつまでも敎場の中をのぞいてゐた、殊に一年生の敎場が一番私達のゆく行く

一行中の誰しもがみな家鄉に殘して來たような幼兒が、現に今私達の眼の前で膽寫版すりの本を擘をあげて讀んでゐるのである、何んといふ貧しい敎場であらう、柱は傾き壁は破れ、机は眞黑によごれてゐるのである

男の子も女の子も、未だ本當に區別のつかぬような幼兒達であつた、可愛い前髮の下に子兎のような眼の色をしてゐた

◆

報道部の大西少佐につれられ、中華門から城外に出

想像の出來なかつた新しい年であつた

◆

私達は特に希望して、市の小學校を參觀した、燒け跡に假小屋をつくつて細々やつてゐる小學校である

星根をはがれ、傾きかかつた木造の荒れはてた敎室に、しかし生き〳〵とした少年達の朗唱の聲が響いてゐた、ここに二、三日ぐつとまた加はつた暑熱の中に、私達は柳の木蔭からヂツといつまでも敎場の中をのぞいてゐた、殊に一年生の敎場が一番私達のゆく行く

一行中の誰しもがみな家鄉に殘して來たような幼兒が、現に今私達の眼の前で膽寫版すりの本を擘をあげて讀んでゐるのである、何んといふ貧しい敎場であらう、柱は傾き壁は破れ、机は眞黑によごれてゐるのである

男の子も女の子も、未だ本當に區別のつかぬような幼兒達であつた、可愛い前髮の下に子兎のような眼の色をしてゐた

◆

報道部の大西少佐につれられ、中華門から城外に出

ると運河や沼を涉つて蕭々と吹く秋風が白く流れてゐる蓮や菱の間に僅かに水面が眺められ、そこに深い空が映つてゐるのである、水草の下には何千と數知れぬ死體が腐つてゐるのであらう

雨花台の夏草の中には白い石のような髑髏が落ちてゐたそれを兩手に拾ひ上げ久米氏はハムレットの名なぞあげながら强いパスで何氣ない戲談なぞいつてゐた、笑ふ人もなくそれかといつて感慨に充ちた表情を見せるほどの人もなかつた

私達は眼鏡を眼に當て遠く

長江の黃色く天につながつたのたりを眺め、それから見降ろすように南京の城樓と城外の沼地へ眼を轉じた

眼鏡の中に赤蜻蛉が飛び、その向ふに莫愁湖の水草に覆はれた姿がひろがつてゐる、瀧井、片岡、中谷三氏は飛行機で北方戰線へ飛ぶはずである、あとはみな長江の濁流を九江までのぼることになつてゐた、すでに一行の三分の二は輕い病氣になつた、死を決した考へがやうやくみんなの頭にハツキリ足跡をつけて來た樣子である

聖州新報社主催
文教普及會後援
全伯日本人小學校學兒童

作品展覽會に關する詳報

本社が全伯日本人小學校兒童作品展覽會を催すべく、十月二十九日の小供欄に發表いたしましてより未だ僅かに三週間 皆樣の一方ならぬ御賛同と御後援を賜はり、着々と準備を進めゆくことの出來ますことは誠に有難く感謝に耐えません、又この度は文敎普及會地方主事の方々の御出聖を好機といたしまして展覽會の事につきまして、御相談致しました所お忙がしい公務の時をお裂き下さいまして、色々と御希望やら御注意やら足りない所を御敎示下さる事熱心に援けて下さいました、實にこの儘を、より完全に有意義に、又全伯邦人の方々にこの上なく御滿足していただけるものと致します爲に誠に有難い御後援をいただき、心より喜こんで居ります

つきましては一般父兄及び諸先生に右打合せ致しました所をお知らせし御出品の際の御參考にもしていただきたいと思ひます

☆☆☆募集種目と規定☆☆☆

作文、童謠、短歌、俳句

一讀して文字まべんプラジルに於ける特色がはつきりと分るもの書きで、はつきりと

用紙 縱二十サンチ、橫三十サンチの大きさです

圖画 畫用紙 の大きさ縱二十五サン橫三十サン

地圖 用紙 畫用紙、大きさ隨意、最少限、圖畫と同型

書方 硬筆習字 毛筆習字 日本文字、伯國文字【ジッタードの形式】用紙……畫用紙、圖畫と等大

少年手工品、少女手藝品、洋裁製作品 又は思ひつきの再製品 一般の學校には行はれて居ませんから、特別出品として取扱ひます

ブラジル學校に於ける邦人學生及び日本語講座生徒の作品 は一校又は一ケ所で全種目を通じ三十五點とします、

生花 出品點數

右の中、毛筆習字、洋裁、ブラジル學校に於ける邦人學生の作品及び生花は參考品として取り扱ひまして、學校としての得點の中には、はいりません、但し賞品は他と同樣授與します兒童作品には絕對に大人の添作をお斷り致します、子供らしさの發揮とした、ブラジルでなくては出來ないと思はれる作品を第一條件といたします

メ切 十二月卅一日 成績發表 一月十五日

審査 一月十日 展覽會 一月十五日より

展覽會期日は一月三日と既報いたしましたが、地方主事方と打ち合せ致しました結果、一月十五日より云ふことになりました

各出品物には別紙に

町 耕地 小學校 年 何 歲 の 某

と書いて作品の裏にはりつけて下さい、既に小學校が廢されて巡回敎授をして居られる所には、適宜の名前をつけて下さい

作品送附の節は 各地方より一先づ各地學務委員及び學校協議會の手を經て地方主事の許にまとめていただくことになつて居ります

聖市展覽會終了後 は各地方に巡回展覽會を催し、最後に作品は日本文部省に送りとどけることになつて居ります

賞品

個人賞 賞狀に添へて

▲一等 太竹氏新和葡或は葡和辭典
▲二等 萬年筆とシャープペンシル一組
▲三等 鞄
▲四等 文房具一揃ひれ
▲五等 圖書券
▲佳作賞 賞狀

賞品授與式は一月廿日とします

式場大正小學校 聖市は一般に童出席、地方は各種目に於ける一等賞獲得兒童に地方代表として出席を願ふ筈、一般父兄及び御臨席を乞ふ

各種目に於ける一等賞獲得兒童は地方兒童代表として 本社が一日一晩御招待することになつて居ります、即ち賞品授與式、展覽會に出席し、總領事館を初め聖市代表機關に御案內し、夜は兒童慰安會を催し、その主賓となつていただきます、兒童の出聖往復汽車賃は住所最寄りの驛より聖市驛迄、本社で負擔いたします

メ切り期日も延べとなりましたことを、一層皆さんの力量が充分に發揮して、素張らしい作品を發表して下さい！

學校賞
一等賞 蓄音機
二等賞 圖書券
三等賞 圖書券

得點數の最も大きい學校より第三位まで 圖書の撰擇は當選校に一任します

急激な改革を避けて
農村學校問題を調整
初等學校委員會の使命

（リオ廿二日椎野特派員）過日布告を見た初等學校委員會が主として移民法規定の外國人學校問題解決をめざすべき事についてはその折報道した通りであるが予は本日文部省を訪問、小學校課當局者と會見左の如き問答を爲したが大體に於て予の報道を確認するが如き回答を得た

問　過日の布告で創設さるべき初等學校委員會と移民法規定の農村小學校問題と何らの關係があるのか

答　といふのは如何いふ意味か

問　つまり移民法の外國人學校に關する規定は八月の施行細則より雖も明確でないそれでそれらの點を調整指導するのが同委員會ではないのかといふのである

答　全くその通りである。急激な改革は色々の方面によくない影響をもたらすので徐々に規定を是正しようと云ふのが政府の方針である、勿論委員會は未だ任命を見てゐないから指導方針内容は判らない

日本の印刷技術が結ぶ
日伯學術の握手
自作蛇圖鑑を日本へ依頼

日本の優秀なる印刷技術がはからずも日伯學術上の親善を計り日伯文化をより一層接近せしめると云ふ近頃に無い明朗ニュースがある

それはブタンタン毒蛇研究所長アマラル博士が多年の研究にかかるブラジル產蛇類圖說を是非日本で印刷したいと云ふ事である

この話は台灣總督府中央研究所衞生技師森下薰氏が先般來伯の際同博士より日本の印刷の調査を依頼された事より始まる森下氏はかくの如き世界的大家の大部のものが日本にて印刷される事は日本の國際的位置を海外に認識せしむるための一貢献ともならんと是非これが實現を計るべく各方面にて調査の結果、東京半七寫眞製版印刷所を紹介、アマラル博士と具體的交渉に移されたしと總領事館へ仲介方を懇請して來たが總領事館側でも日伯文化の接近には逃すべからざるチャンスなので敢へてこの交渉を引受けた模樣である

因みに半七寫眞製版印刷所はかつて東京高師教授理博岡田彌一郎氏が日本產蛙の豪華なる圖說を印刷し其來年一月廿六日は聖州の大在

ブラジル一の許婚
大統領令嬢とリオ執政官

（リオ發）ゼツリオ大統領の次女アルヂラ嬢は予ねてリオ執政官アマラル・ペイショット少佐と親密の間柄であつたが廿二日の同嬢誕生日にペ少佐より大統領家に正式に結婚の申込みをなし大統領家亦心よく之を承認したのでアルヂラ嬢とペ少佐は此處に目出度く天下晴れての許婚の間柄となつた譯である

アルヂラ嬢は人も知る如くその美貌と聰明さと又貧乏人の同情者としてリオ市民にして知らぬ者もないと云ふ人氣と性であるから同嬢と生粹のカリオカッ兒のアマラル・ペイショット氏との許婚はカリオカ市民に決定的好印象を與へたる樣である

立派に戰死の吾息子
一目會ひたい靖國神社
淀川領事を感泣させた親心

護國の鬼と化した一勇士の父の親心が、サンパウロ總領事館の大番頭、謹嚴そのものの淀川領事を感泣せしめたニュースがあり、去る拾七日總領事館宛左の如き女面の一私信が飛込んだ

（前文略）愚男多賀雄は今次事變勃發致しますや昨昭和拾二年八月第一次召集に應召致し直に出征致しまして中支方面に轉戰中の處傳令兵に任命され任務に服役中拾月三日羅店鎭より大場鎭に至る楊加村の激戰に於て遂に壯烈なる戰死を遂げたる由公電並に現場目擊の戰友の話を故國より實され有りました處最近に至り故國にある小生の實妹よりの音信によりますと、明年三月には愈々愚息も靖國神社に合祀さるゝ由でありまして當日は天皇、皇后兩陛下も御親拜あらせられ、戰死者遺族の者二名迄は當日の榮ある參拜をお上よりの一切の旅費支給の下に許さるゝ由であります（中畧）五年前の生別が死別となりたる長男の靈をおがみ度く且位牌並に遺留品等も當方に持參致したく（中畧）飛立つ樣に歸國を思ひ立ちましたものゝ當地に入植僅か一ケ年余の事として旅費の工面にはたと行き詰つたのであります、彼の靖國神社合祀當日參拜を許さる遺族二名に對する御上よりの補助は國外よりの參拜者にこの恩典は屆いては居ないので御座いませうか（中畧）若し其の恩典を蒙る事が出來ないと致しますれば總領事館のお力を以て汽船賃の後拂ひとか或は其の他の方法を以て此の親心の届きまする樣御盡力下されん事を伏して御願ひ申上ふす

この手紙の主は北パラナ、トレスバラス移住地在住の吉田並太郎さんであるが、これを讀んだ淀川領事は文面に溢るゝ切々たる親心に全く他人事と想へず讀み乍ら涙を落したと傳へられてゐる

淀川領事談　參拜者への補助云々の件に就いては未だ本省より何等の通知を受けて居らず何とも云へぬが、

モザイク

新亞國駐日全權公使として曾て日本を訪問「世界一のよい所」と折紙をつける程心から日本を好いてゐるロドルホ・モレノ氏が任命される模樣である　▲

中央線モヂ聯日會加藤、河本、岡井の諸氏は予て計劃中の中央線聯合日會を組織する爲過日ジャカレ日會を訪問したが、本年中には實現される見込みであると　▲

モヂ聯日會專任幹事河本長太郎氏は在住者の便宜を計る爲近く人事相談所を開設する　▲

サンベルナルド街道タベサリオ市の中村不折氏の鯉原潮風氏作、白土氏は岡部光藤深水氏作を、澤田大使は拾

ゼ大統領
二回目の故郷訪問
市立冷藏庫落成式に參列

ゼツリオ大統領は來る十二月旬を故郷である南大河州ポルトアレグレ市を訪問するとの傳へられてゐるが、仄聞するところによれば同大統領の故郷訪問は、同市郊外に新設された市立冷凍肉製造冷藏庫の落成式に參列するためである

と、因みに同冷藏庫は總工費三万コントスを費してできあがつたもので、一日千頭の豚をつぶ冷凍する能力をもつ大規模のものである

つぶともなこの親心が屆く樣出來るだけの事をして上げたい、今も大阪商船と相談中だが、云々

文教會が先生の夏期講習會
……邦語教育非常時對策

去る十八日より四日間に亘つて行はれた文教會主事會議の結果、日本語教育は飽くまで法の許す範圍に於て積行するといふ事になつたが、文教會及會では統制連絡を司るべき立場にある現教師に指導精神を注入すべく來年一月上旬を期して夏期講習會を開くことに決定既に準備が進められつつある、この講習會の目的とするところは新體整下の邦語教育の重大性と正しい認識を教育者に習得せしめ、これら講習生が歸植してその方針の下に教育の統制に万全を期せんとするものである

講習生は現在の教師中より適當なる人物を地方主事並に學校協議會より推薦せしめ、一仕舞へば極く簡單のやうだが時ドンペドロセグンド公園發

目は

一、日本語の家庭教授法の指導並に統制法の指導

二、青少年の共同作業の指導

三、青少年の體育運動の指導

四、葡語講習

などであるが、講師は地方主事を主體としそれに各方面の權威者を委囑し併せて伯人講師をも派して葡語を習得せしめる方針である、この計畫は愈々新體制の段階に入つた教育界に對して文教會が直接働きかける第一歩を印する譯でその成果は注目されてゐる

聖市遊學の手引
寄宿舍協會が發行

寄宿舍協會が發行

講習會に四、五十名を送り受け

講せしめる方針で、麗個地は聖市、リンス、オウリンニョスの三ケ所で一ケ所の期間は十日間の豫定である、講習科

家庭連のビクツニク

外的飛躍は
内部の充實
聖市商工組合初の催し

躍進日本の雄事實は男子と同樣な大きな仕々しい姿の蔭事を分擔してゐるといふ意味に日本女性のの下に聖市商工組合では常に偉大な努力を家庭にあつて蔭に陽向に夫の見逃してはなら仕事を援けてゐる夫人達を喜らない、子供ばせる爲組合員家族一同を引て連れて來る廿七日(日)午前十時ドンペドロセグンド公園發

教育會寄宿舍、日伯裁縫女學校、曉星學園、青雲寮、有鄰館、聖州義塾、サンパウロ女學院、聖フランシスコ學園を含む聖市學生寄宿舍協會では今回聖市遊學の手引を編纂して小學校から中學、商業、職業學校等の入學手續を示し奥地學生の聖市學校就學の指針とする事となつた

希望者は前記各寄宿舍協會に屬した寄宿舍へ申込めは無代で進呈される

昨年末世界の總人口
二十一億を突破
だが……老人が殖え出產率低下

（壽府廿二日發）國際聯盟月刊によると、ソ聯の人口は一億七千八百万と計されてゐるがその他の歐洲全土の人口は三億九千七百万でその内譯は

獨	七千九百万
英	四千七百万
伊	四千三百万
佛	四千二百万
波	三千五百万

である、米國人口一億三千万に對し南米の總人口は九千万である、ソ聯の人口は一億七千万で、その中半分は伯國の占める所となつてゐる

歐洲、日本、米國何れの地も老人の數益々增加し死亡率は出產率を超過しはじめた、即ち佛國及墺國では一九三七年度死亡率が出產率を超過したに對し濠洲及ニュージーランドは出產率が低下してゐるといふ現狀である

聖市の美術展は來月早々

既報羅中氏のリオ美術展は決定的成功を收めたが同展覽會に於ける賣上は約百點に達しリオ美術館が中村不折氏の鯉原潮風氏作、白土氏は岡部光藤深水氏作を、澤田大使は拾

マリヤ像をものした長谷川路可氏の作品を求め其他蜂谷氏は菊地華秋氏作、佐藤氏は竹島夫妻の媒酌に依り目出度く結婚、廿六日午后三時サン・ジョアキン街ララ倶樂部に於て盛大な披露宴を張る

賣上げたのを手始めにリオ郎氏作、椎木正金支店長は伊稅關長はレメ福機關に贈つた

賞讃されてゐる

サンベルナルド街道タベサリオ市の中村不折氏の鯉原潮風氏作、白土氏は岡部光藤深水氏作を、澤田大使は拾

ニヤ・ゴルフリンクニピクニックを催うす事となつた

總勢約百五十名と推定されて

果を生ずる事として一般より

實が鄉て對外的にも大きな結

綜合運動場？
單獨の庭球場か？
昨日日本クラブ幹事會

聖市日本倶樂部では昨廿三日正午幹事會を召集しブロックの處置に就いて鳩首協議を重ねたが既報の如く該地は既に八十コントスを以つてライト會社に賣渡濟みのものでその後倶樂部ではテントス街道イピランガ公園の先に十一米四方（一米十糎）の土地及びブロックリンパウリスタの米七糎位の候補地を物色してその何れかに定めテニスコートを創てクラブ員の家族的運動場とする計劃の模樣であるが偶々綜合運動場建設の議も起り野球、庭球、陸競等を一つに纏め

聖市日本倶樂部では昨廿三日正午幹事會を召集しブロックの處置に就いて鳩首協議を重ねたが既報の如く該地は既に八十コントスを以つてライト會社に賣渡濟みのものでその後倶樂部ではテントス街道イピランガ公園の先に十一米四方（一米十糎）の土地及びブロックリンパウリスタの米七糎位の候補地を物色してその何れかに定めテニスコートを創てクラブ員の家族的運動場とする計劃の模樣であるが偶々綜合運動場建設の議も起り野球、庭球、陸競等を一つに纏め

めた大運動場建設の希望もあつてその何れか未だ決しないものの如くである

巣立つ七十五名

サンフランシスコ學園及幼稚園保育修了式は既報の如く二十七日（日）午前九時より開始され引續き開校十週年を祝ふ學藝會も開催されることとなつてゐるが、日本語科卒業生は男女共廿六名、伯語科卒業生男一名女十二名、保育修了者六名で計七十五名となつてゐる

尙同日は兒童の母の有志達が手製の辨當とお菓子を來會者に買上げて貰ひ、その賣上金

高砂のさわりも嬉し

既報ブラジル運動具店主、在伯邦人陸上競技界の万能選手として知られてゐる藤平正義君は淘興官腰支店長の媒酌により藤原周平氏長女富美子さんと過日目出度く華燭の典をあげたが廿六日午後四時より日本クラブに於て盛んな披露宴を催すことなつた

加藤一瀧君も予ねてより松下正彦氏三女美代子嬢と婚約中であつたが鮫島夫妻の媒酌に依り目出度く

急募

集金員　貳名
青年　壹名
女事務員（發送係）貳名
聖州新報社

急募

記者　三名
御希望の方は履歴書並びに御試作持參の上御來社相成度
飜譯係　一名
聖州新報社

至誠
木村洋服店
聖市　オンゼ・デ・ノゴスト街　六四番＝A
【裁判所前】電話　三＝三七〇二

郵便物

左記宛郵便物保管中につき御心當りの方は三ケ月以内に御一報相下されば御送附可申上候

十一月廿二日

海外興業株式會社　伯國支店
C. Pastal, 3015 S. Poulo

木君川片川河長小大内熊迫原松弘代太郎K
村塚井瀨島　野　喜三　清郎市雄上
英武留松仁　亀井爲次右衛門2
一雄人藏三郎
堤多田田田同同　高田同　瀨高林明雄2
田村中川　橋　豊
千忠八京節富吉
勝郎太郎治男治郎樋口秀一
フクセ　湧藤平日松高　廣平服部　浦勇澤留
政　ヤ　川川　野井　吉勝藏吉子
男一ス　明雄俊吉2　ウリ吉吉占柳山山根ジョウ四
渡同同渡　田盛之助　岡本記藏
邊　林　村　岩K夫2　吉出吉郎
好丑シ三　惠吉ゴ郎

小島倉鐵一郎實　田　瀨麗末ス吉ミ　尾田しかよ敷一　西西長中　キクジ利尾山　同山崎　森田仁億平　村村瀨馬　秋安男5　男久男

上植伊石岩一　田村有大儀七郎始吉郎　藤橋甚　岡城圓寅次郎治郎　鈴下　木山　同惣俊　カズヲ市太太郎一　政義　前崎波島永　正哲源太郎治郎　市夫郎　瀨田　秋3　男男

伊石石大赤　藤丸川内井池米寅卯吉　清作シ俊恒枝　亀治郎ズ隆吉造　蔭酒源田有名黒窪久　志井滿利三郎須美子正明雄藏　賀田井廣男ナカスガ政吉久内　中中尾信切柴德對島　島德治SC勇9夫C永政勝綱本　宮島三郎時滿松崎瀧田田田井寅　谷喜代美松淺太郎健多德吉藏

熟田有光
赤井池米寅卯吉
枝
久
保
嵐
藏
對
島
政
勝
綱
井
寅
藏

Noticias DE S. Paulo
Primeiro Diario Nipponico Publicado no Brasil
DARIO P. ALMEIDA
DIRECTOR
ROCRO KOWYAMA
PROPRIETARIO
Caixa Postal, 2765
Telephone 2-5655
Rua Assembléa No, 16
SÃO PAULO-BRASIL
ASSIGNATURAS
Anno . . . . . 50$000
Semestre . . . 27$000
Numero do dia $500
Exterior, anno- 100$000

お母様方へ 教育か生活か

奥地小學校の閉鎖を命ぜられ伯國に於ける外國語の教育が極端に彈壓されいよ〳〵一家一區一村の家長、主婦要職にある人が兒童教育について本氣で考へなければならぬ時代がやつて來ました

今は正に日本人にとつて第二世のやがて來たるべき飛躍時代に備へるための雌伏時代に入つたのだと云へませう

順潮にすべてが育つことはいざ知らず、慣れない土地に日夜働きつづけなければならぬ方々よこれからのあなた方の愛兒の教育はこれまでの育兒のみならず、さぞ家庭の中心にもつほがらかなゆゆしき家庭人への愛情の香り母が指導にたつ秩序正しい日々の家庭生活、母が持つ美しい隣人愛 母が歩む家庭から社會への分に應じ奉仕母が暖かく共にとり入つてくれる子供の世界への理解ここにこそ家庭主義から生れた百パーセントのよき教育がなりたつゆくのではないでせうか

子供たちには其成長のために特に子供の世界が必要です、又子供たちは今までに自分の遠い近い祖先が生みだして來たあらゆる方面の知識を學なければなりません、それが子供に學校生活の必要があるわけです、學校がある程度の學課を教へるのみのところだと思つてゐるのは間違ひだと思ひます

子供と云ふ者は後日この世の中に新らしいよいものをつくりだすものです、同時に又この世の中に更に新らしい惡いものをつくりだす力です

そう考へますと子供は子供ばかりで放つて置かないで現在の世の中に更に新らしい惡いものをつくりだす力です

子供は子供ばかりで放つて置かないで現在の世の中に更に新らしい惡いものをつくりだす力です

併し、過ぎ去つた五年十年又二十年、三十年、その長い年月に幾夜かうした心より生活に甘えかかることの出來る日があつたでせう

一家の主婦として、私共女性の歩まなければならなかつた、ゴツ〳〵とした厳しい明け暮れは、一つ一つ血のふき出るやうな苦しい忙しい思ひの一家の中に病人もなく、比較的順調に過ごして來た方々

一日、さうした苦るしい過去を持つ農村での務伍者を自認する聖市の數名の夫人方が寄りまして、胸の奥にしまひ込んで居た苦しかつたことを一べん吐き出して見やうではありませんか……と云ふ會を致しました

お聞き役には總領事夫人、高岡夫人、お聞かせ役には北島老夫人（レヂストリー醫局主人母堂）坂本夫人（北島夫人の令嬢）鈴木夫人（池の坊の先生）坪内夫人、須貝夫人に筆者と云ふ顚ぶれ

小人數でしたが、しみじみと昔話に花を咲かせて、本當に慰められた氣持ちでした

特に子供を抱えて畑に出る女性の苦惱、一家の柱となる人を失はなければならなかつた等の農村婦人の哀れさ、樂しい朝夕を夢見つつ渡伯して來て夢中で耕地に入れられて何を思ふ間もなく朝夕戯しい

仕事に追はれつづけて病むでせう

私共は、眞劍にかうした事を考へさせられました、女性（美くしい、そして眞の責任ある生活を、何とか作り出したいものですね

それには一穫千金の夢、出稼ぎ根性を第一に捨てなければなりません

子孫に樂土を殘さうとする腰を据えた生活を始めなければなりません

農村のお母さん方 思ひを一つにしやうではありませんか！

【寫眞說明】前列向つて右より北島夫人、坂根夫人、後列右より須貝夫人、筆者、坪内夫人、鈴木夫人

昔話し語る會

椰子の葉越しに日中の暑さ洗ひ流した快よさを、靜かに腕椅子に投げかけて、いつとなく浮ぶ郷愁に甘やかな淋しさを嚙む……

凡そ美しい夢に憧がれて

お茶のお客さまに 要領のいゝ御用意は

部かな日曜の午后――日頃親しい御家族をおよびして、樂しいお茶の時をもつのも結構ではございませんか、第一にメーザの上の美しさ、そして比較的お手輕でお美味しいお献立てです、これは十一月十五日のお休みに、十人の子供達のお母さん達が、子供の教育を中心としたお話しの集りに、始めて試みたお料理のお稽古で、講師はお母様達の中の一人、日本倶樂部の木村夫人と、その日應援に見えた小笠原夫人とでした――

子供や老人に喜こばれる 卵のプジン（十人分）

牛乳 一立
卵 一ダース
お砂糖 食匙十二杯

最初に以上にあげたお砂糖の外のお砂糖を、フライ鍋に入れて火にかけ、カラメルを作やうにかたまつたらでつておき、それを型に流し入れてプジンの高さ位迄型のまわりに附着させておきます

先づ牛乳を煮たて、熱い中にお砂糖を入れ、卵のよくほぐしたものを入れ、型の中へ流しこんでフオゴンの中に入れます

フオゴンのない時は蒸しても

ボーロ、ボンゴスト（十人分）

二百瓦
コツポ四杯
八ケ

ファリンニヤ 茶匙四杯
フエルメント
塩 茶匙二杯

ファリンニヤにフエルメント塩をまぜ、よくフルヒにかけておく

卵は白味と黄味をわけ、白味は泡立てる

マンテーガに砂糖を混ぜ、よくねばるまで、こね、卵黄を入れて再びよくこねます

この時、こねる程よろしい

それから白味の泡立てたものを泡をつぶさない様に、底からおしやもしくは表面にまわすやうに、もつてきて返すやうにして泡を包むやうにして型に紙をしいて入れる時は少しづつ段々とまぜて行き粉が半分頃になつた時、水を少し宛入れ粉と交互位にまぜながら全部まぜてしまふ

「おやもじで、たらしてみて少々重々しくたらたらとおちる程度が丁度よろしい

型にバタをぬり、ファリンニヤを極く薄くふり、そこへ材料を流しこみ、フオゴンに入れ、中火とし十五分から二十分そのまゝとし、又裏返して暫らく蓋に入れておきます

細い棒をさしてみて、何もつかないやうになつたら、もう結構です。

材料を型に入れる時、器について中々とり切れませんが、その時はおさちや、おしやもすやうに、もつてきて返すやうにして型に紙をしいて入れる時は粉が半分頃になつた時、水を少し宛入れ粉と交互位にまぜながら全部まぜてしまふ

「おやもじで、たらしてみて二百瓦

コツポ四杯
八ケ

ちらし鮨 三十人分

材料、椎茸、人參、

そぼろ、金絲卵、海苔、お米二キロ、酢コツポ一杯、塩一

椎茸を二、三時間水にひたし十分戻しておき（この時白砂糖を少量水の中に入れると戻りが早いといはれてをります）

十分に戻りましたら、最初に椎茸を味つけ、そのお汁を土台のおダシとして順々に干瓢、人參を味つけしておきます

椎茸は筋をとり、塩を少々かけめにしてゆで、下しざはに重曹を一つまみいれて緑味を鮮かにする

そぼろ

まづ白味のお魚をゆでこぼし、暫く水にさらして脂氣をとり、充分水氣をきつてひき、スリ鉢ですり酒、砂糖、塩、味の素で味をつけ、食用紅をご薄くつける、そのまゝかからになる迄かきまぜて

上げをする

金糸卵

卵をすり鉢に割り、砂糖、塩、味の素で味をつけ、充分すります

フライ鍋を脂布でふき（この場合、脂を流れる位入れたら失敗きつと、よく程度よろしい）

度よろしい）

りお鍋に卵がゆき渡つて余分があつたら器にあけて、兩面を焼く、前にするのはこの焼き上るに卵焼きが破れない特徴があります

何枚か焼けましたなら、それを重ねてくる〳〵とまき端から細く細くきり、後はぐして金絲とします

海苔

海苔は充分に乾かし、もみ御飯 普通より堅目に炊きあげ火をひいてより五分蒸して後、鉢にあけます、蒸らしすぎますと酢がよくなりませんから、食用紅をご薄く

先づ酢は

ツプ一パ、塩一食匙二ハイ

味の素一茶匙

の割で作り、塩加減はなめてみて、隨分カライと感じる程度です

暑いご飯に、この酢をご薄くふりかけ、一面にふりかけ後、ふちで少しづつかきまぜてゆきます

かうして十分冷えてしまいましたら、そぼろを交ぜ、椎茸、人參、バージを混ぜ、金絲、海苔をかけ、金絲に美しく飾りでき上りました、指導と云ふことを考へさせられました

☆

そろそろナタールの呼びものに町が美くしくなつて來ました、街の子は暑さを享樂するやうに薄物の胸を張つて歩きます

☆

田舎は百二十度の炎天に鍬引く乙女の汗に守られて居ます

☆

先夜龍工會に論題とされた日本精神について二世方にも一世方にも最も議論の頂點となた所は日本精神の不變性と普遍性であつたやうです

☆

第三日曜に行はれた母の會の宮腰氏の講演母は各方面から絶讃的的となつてをります

一國の帝王を育くむのも母である、母よもう一遍自身を見なほしませう

☆

ガルボンベーノのサンフランシスコ學園の女子部の展覽會に七歳の子の刺繍が出てをりました、指導と云ふことを考へさせられました

☆

そろそろナタールの呼びものに町が美くしくなつて來ました、街の子は暑さを享樂するやうに薄物の胸を張つて歩きます

☆

田舎は百二十度の炎天に鍬引く乙女の汗に守られて居ます

☆

雄々しかれ！優しかれ！

教育は食卓から 二重生活の弊

書簡 B からA へ

伯國の都會人は學生生徒にしてみふことがないでせうか

思ひがけない明るい、朗かな世界に醉ひして、家中の汗の結晶を、夢中で壊してしまふ男性の方々はないでせう

どうしたら、自分の家以外の明るさに惑はされずに濟むか他は僅かに百レースか二百レースかを賈つて學校の近所のためにわざわざ御飯を朝つばらから焚く所は殆どないで又この習慣は此の國では當りもボンです、誰でも經驗なさる樣に外人ですら、ボン食の買ひ食ひとは余程性質が違ひになりません。外人は朝はボンですが畫を主食にして、コツテリしたものを食べて補ひ

アリアンサ植民地の小學校で教室でお辨當を食べさせぬのは困り、有志のお母さん達が集つてある機會を利用してパザーを催し、賣上げ

物の割で作り、塩加減はなめてみて、隨分カライと感じる程度です

暑いご飯に、この酢をご薄くふりかけ、一面にふりかけ後、ふちで少しづつかきまぜてゆきます

かうして十分冷えてしまいましたら、そぼろを交ぜ、椎茸、人參、バージを混ぜ、金絲、海苔をかけ、金絲に美しく飾りでき上りました、指導と云ふことを考へさせられました

☆

そろそろナタールの呼びものに町が美くしくなつて來ました、街の子は暑さを享樂するやうに薄物の胸を張つて歩きます

☆

田舎は百二十度の炎天に鍬引く乙女の汗に守られて居ます

☆

雄々しかれ！優しかれ！

女の拾ひ物

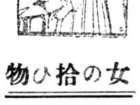

歴倒的人氣
本社 懸賞中の 豪華版 111
二等賞品
家具一組
（箪笥、鏡台、寢台）
カーザブランカ賣出し

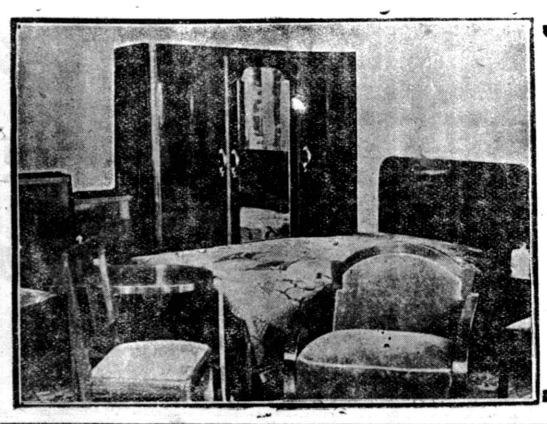

市況（聖市廿三日）

精米 弱氣
アマレロン
エスペシヤール八一—八三
スペリオール七六—七七
ボン七一—七三
同
ブランコ
エスペシアール六九—七〇
スペリオール六五—六六
ボン六六—六七
同
レグラル四八—五〇
同
カテエエスペシヤール五〇—五二
伊澤米 二七—二八
キレラ 二七〇—二七五

麦粉 部穂
小麦粉（內國產）（賣値）
上 一四、〇〇〇
中 一三、〇〇〇

豆類 キビ 弱氣
ムラチンニヨノーボ 五二—五三
エスペシヤール 四八—四九
スペリオール 四八—四九
ムラチンニヨベーリヨ 四四—四五
エスペツシヤール 四四—四五
スペリオール 四一—四二
ブランコ グラウード 四六—四七
同 ミウード 三五—三七
ブレツト 二一—二二

雜穀 弱氣
マモナミウーダ ナシ
同 メジア ナシ
同 グラウーダ ナシ
アメンドイン ナシ
タツースペリオール 二四—二五
鳴ボン 二一—二三
ブランコ ナシ

マンテーカ 三五—三七
ジヤーロ ナシ
フラヂーニヨ 四八—五〇
シユンビーニヨ 四六—四八
カナリオ 部穂
ミーリヨ
アマレリーニヨ 三八—三九
アマレーロ 三二—三三
アマレロン 三一—三二
クリスタール ナシ

青物 廿三日義村商店調べ
トマテ（箱） 二一—一八
レボーリヨ（俵） 二一—一八
ビメントン（箱） 二一—一八
バージ（仝） 五—七
エルビーリヤ（仝） 六—七
ベビーノ（仝） 六—八
茄子（箱） 八—一八
人參（四十入） 七—一八
ポブリシヤ（仝） 七—一八
バタタドーセ（箱） 七—八
ムセボーラ 南大河產（六十） ナシ

コーヒ
四級品 十キロ 二一、〇〇〇
五級品 一八、〇〇〇