NOTICIAS DE S. PAULO

(Primeiro Diario Nipponico Publicado no Brasil)

No. 1.641

Sabbado, 12 de Novembro de 1938

Sr. M. Kobayashi
小林 美登利殿
R. G. Bueno, 407

聖市アッセンブレア街十六番地
野商二七六四番
聖州新報社
發行人 香山六郎
購讀料 一年五〇圓
廣告料 一段七二圓

NOTICIAS DE SÃO PAULO
Caixa, 2765 – Fone, 2-9655
R. ASSEMBLÉA, 16
S. Paulo – Brasil

躍活の神鬼„鷲荒の陸"

滅撃て地各隊部援増敵・下襲爆
撃打的命致・画計備守沙長

（〇〇基地十日）通城落ち壽の命旦夕に迫り長沙防衛の敵陣は全く危機に瀕したが武寧、修水方面から平江、長沙方面にむけ約一万の大部隊が出動中との報告に接した〇〇基地の我陸軍航空隊吉田前島、田中、下村各部隊は時を移さず〇〇機の大編隊をもつて秋晴れの空に銀翼を輝かし一路修水河上流にとんだ、江西省北部を東西に横斷する修水河に沿ふて修水市街と倉津間に集つた歩兵部隊が五百米の間隔で縱隊行進を續けてゐるのを發見、先づ血祭りにこれを襲ひ、膽を潰して道路上にへたばりつき畦に轉げ河へとびこむ敵兵に巨彈を浴せ人も馬もみな空中に舞ひあげた、ついで倉津から湖南省に入り沙市街に飛びここから長壽街迄の間で又三、四百の敵兵並に車輛部隊を發見、爆撃又長壽街より獻鐘に至る街道上では一千餘の歩兵部隊が悠々行進中を發見、之に對し機銃の掃射を浴せて潰滅多大の効果を収めた、この荒鷲軍の活躍は長沙守備計畫に致命的打撃を與へたもので命の綱と頼む増援部隊を失つた長沙の敵陣は守備能力を著しく減殺し去つた

青白き月光を浴びつゝ
陸軍部隊・嶽州に殺到
江上艦艇も呼應進撃續行

（咸陽九日）青白き月光をあびつゝ岳州に殺到する我が藤岡部隊は浮足立つた敗敵に追ひすがつて猛進また猛進九日深更つひに岳州城近郊に肉薄した ▲（咸寧九日）えつ漢線上を猛進中の藤岡部隊は九日正午岳州北方約四十キロのえつ漢線上の要衝路口舗ならびに岡停車場を占領、更に進撃を續行午后四時岳州を距る三十二キロの雲溪を突破、岳州目がけて殺到した、嶽州の陥落も目睫の間に迫つた ▲（嶽州東方前線にて十日）果敢な我が軍のがく州緊迫に對し湖南の敵軍は橋梁鐵道を悉く爆破、死物狂ひの抵抗を試みてをり十日夜も藤岡部隊との間に激烈な嶽州攻防戰が展開されてゐる、尚えつ漢線西北山地を蹂躙した人見部隊は十日正午松林、九房冲の線に進出、がく州防衛戰線に大なる威壓を加へてゐる ▲（蒲圻十一日）陸軍岩崎部隊は九日午前十時突如臨湘磯下流〇浬の揚子江岸に進出まつしぐらに楊林磯及臨湘磯の敵陣地に殺到絶望的捨身の抵抗をなす約一千の敵に猛攻撃を開始した、臨相磯（がく州下流十浬）に蟠居する敵は對戰車砲、野砲歩門を備へて我廻江部隊を邀撃せんと企圖してゐたのであるが九日朝來空陸呼應する總攻撃に早くも戰意を失ひ逐次潰滅にひんしてゐる ▲（上海九日）艦隊報道部發表、螺山上流に進出する揚子江海軍廻江部隊は兩岸の敵を制壓しつゝ一路がく州に接近しつゝあり、陸戰隊の一部は八日陸軍と協力、新堤市内を掃蕩敵軍死守の地を占領せり ▲（上海十日）艦隊報道部發表によればそ江部隊先頭は九日漁磯及び雷崩前面の機雷原を突破して螺山上流に到達がく州東北方百三十粁臨相附近

池田財政方針に從ひ 首相專任商相を詮衡

小倉正恒、村田省藏兩氏有力

(東京十一日) 近衛首相は過般の總動員法の全面的發動に關聯し各省間の緊密なる連絡研究を要望するところあり、目下準經濟的觀点及び政治社會的見地より問題となつてゐる同法第十一條(資金統制令)適用に就いては愼重なる研究が期せられてゐるが、これが勅令發令せらるるに當つては財界に及ぼす影響を十分考慮することとなり、石渡大藏次官が中心となつて施行勅令案の審議をすゝめてゐる、更に政府は議會を控へ憲法上の理由よりす、池田藏相の商相兼擬問題を解決して大陸建設に邁進することとなり、近衛首相、池田藏相、木戸厚相等を中心に專任商相の詮衡がすゝめられてゐる、しかして專任商相は詮衡範圍を財界に置く池田藏相の財政方針に從つてこれと協力し得る人物といふことに目標が置かれ、結城日銀總裁、東商會頭伍堂卓雄、東京海上火災會長各務謙吉、住友本社總理事小倉正恒、大阪商船會社々長村田省藏の諸氏が俎上にのぼつてゐるが諸般の事情よりして目下のところ最も有力視されてゐるのは小倉正恒、村田省藏兩氏である

午后十時に至り漸く判明したが共和黨は從來の九十名から一躍百七十名に躍進してゐる

民主黨新議會三百二十六、舊議會三百三十、共和黨百七十、九十、進歩黨二十八、農民勞働黨十五、空席二

聯盟諸機關との協力終止

日本代表効力發生を通告す

(ジュネーブ拾日) 日本政府は去る拾一月三日聯盟諸機關との協力を一切終止するに決定した旨通達したが國際勞働機關日本代表北岡壽逸氏は拾日パトラー國際勞働局長に日本の國際勞働機關脱退は拾一月三日から効力を發生したと思惟する旨、次の如く通告した

日本の國際勞働機關からの脱退は去る拾一月三日聯盟反對氣運の存在することを示諸機關との協力終止通告によつてその効力を發生したものとして注目されてゐる消息筋では今回の選擧の結果ものと考へる、蓋し日本は一九三三年國際聯盟を脱退して居り以來日本は聯盟規約とは獨立に國際勞働機關との協力を繼續し來つた點に鑑み此の後二ケ年間脱退通告期間を置く必要はないと思惟する

米國中間選擧に

俄然共和黨躍進

(ニューヨーク九日) 米國選擧の九日午后六時迄に判明した結果は上下兩院とも依然共和黨の躍進を示し、知事選擧では共和黨は歸然民主黨を引なはして優勢である、ウイスコンシン州に於ての國民進歩黨首領フィリップ・ラフオレット氏が破れて共和黨のヘール氏が知事に當選したことは米國政界における第三黨運動の結果に暗影を投じたものとして注目されてゐる、一方上院議員選擧においてもロナガンマックギル・ブラウン・ダルーズベルト大統領のニューディール政策に對する有力なるくたる連中が何れも共和黨の進出の前に敗北を喫した結果は上下兩院とも依然共和黨の躍進を示し、知事選擧では共和黨は歸然民主黨を引なはして優勢である、ウイスコンシン州に於ての國民進歩黨首領フィリップ・ラフオレット氏が破れて共和黨のヘール氏が知事に當選したことは米國政界における第三黨運動の結果に暗影を投じたものとして注目されてゐる、一方上院議員選擧においてもロナガンマックギル・ブラウン・ダルーズベルト大統領のニューディール政策に對する有力な

左の通り

上院議員 改選するべき議員總數四百三十三

當選者 民主黨二百五十二、共和黨百六十五、進歩黨一、農民勞働黨十八

知事選擧 民主黨十一、共和黨十八

(ニューヨーク九日) 米國中間選擧における共和黨の躍進に關しては各方面とも豫想外の感を抱いてゐるが、右は米國民の間に民主黨のみならず共和黨の進出の前に敗北を喫した結果は上下兩院とも依然共和黨の躍進を示し、知事選擧では共和黨は歸然民主黨を引なはして優勢である、ウイスコンシン州に於ての國民進歩黨首領フィリップ・ラフオレット氏が破れて共和黨のヘール氏が知事に當選したことは米國政界における第三黨運動の結果に暗影を投じたものとして注目されてゐる、一方上院議員選擧においてもロナガンマックギル・ブラウン・ダルーズベルト大統領のニューディール政策に對する有力な

第七十四回帝國議會

召集詔書十日公布さる

(東京十日同盟) 事變下二度目の通常議會たる第七十四回帝國議會は來る十二月二十四日東京に召集する旨の議會召集詔書は十日付官報をもつて左の如く公布された

詔書

朕帝國憲法第七條及第四十一條ニ依リ本年十二月二十四日ヲ以テ帝國議會ヲ東京ニ召集ス

御名御璽

昭和十三年十一月九日

各國務大臣副署

躍進日本の凱歌

光波數測定器

渡邊氏の世界的研究完成

(東京十一日) 青い眞夏の海を獲得した商工省度量衡檢定所長渡邊襄工學士が、更に研究を重ねて遂に最近にいたり世界地圖も、陸の形が修正を餘儀なくされる程精密な距離測定器が純國產の誇りも高く出現した、これは特殊の傍線を應用するもので先年アメカのマイケルゾンの原理に基き一米までしか測定出來なかつた光波數測定器を百米まで測定距離をのばした學士院賞

世界の學界を驚かす一μ測定の理論的成案を確立、近く三鷹村で實驗を行ふ運びになつた、新測定器は渡邊式光波數測定器と名付けられ、金屬カドミユームランプと半鍍銀ガラスの複雜な組合せによつて〇・〇一ミクロン(一ミクロ

海外フラッシュ

本年度ノーベル賞

ペールバックへ

(ストックホルム拾日) 今年度ノーベル文學賞受賞者に如何なる作家が選ばるか注目せられたがスエーデン學士院は「大地、母、戰へる人」などの作者として一躍世界的に有名を轟かした米國閨秀作家で大作アメリカの子を創作中にしてパール・バック女史に受與すだが又屢々雜誌アジアに反日論文を起稿してゐる

同女史は一八九二年バージニア州ヒルスボロ支那宣教師を兩親として生れ本年四拾六歳幼兒兩親に伴はれ半生を支那に送つたが一九三一年滯支見聞に取材した大地がピューリツツア文學賞を受與されるに及んで一躍世界的となつた

一九一七年前金陵大學教授ロハリス氏との間に正式契約が成りいよ〳〵プロに轉向するしたその後バック教授と離婚することとなつた、この契約をパ目下創作の舞台を米國に換へプロ轉向の條件ツジ選手がプロ轉向の條件ツク・ティドーベル君が加はるに決定した旨拾日發表した

バッジ庭球選手

プロに轉向

(ニューヨーク拾日) 世界庭球界から注視されてゐた無敵バッジ選手のプロ轉向は時日の問題とされてゐたが九日當地でプロモーター・ジヤツクである、なほバッジを明年度の米國デ杯チームはカリフオルニヤ大學を出た全米國學生庭球選手權保持者新人ジヤツク・ティドーベル君が加はるだらうと云はれてゐるが七万五千弗の報償と入場料のパーセンテージを與へられる特權がありバッジ選手は九日既にその中の二万五千弗を受取つた、バッジ選手は明年一月三日マヂソンスクエアガーデンに於ける對パインズ戰を皮切りにパアンズ、スキーン兩選手を帶同して各地を轉戰、五拾試合を行ふ豫定である、なほバッジを含め明年度の米國デ杯チームはカリフオルニヤ大學を出た全米國學生庭球選手權保持者新人ジヤツク・ティドーベル君が加はるだらうと云はれてゐる

我國固有の工藝品

歐洲で白熱的好評

(東京拾一日) 國際文化振興會で去る二月以來ベルリンを始めドイツ、デンマークなどで開催中の日本工藝品展覽會は在來のいはゆる外國人向きをねらつた輸出品と違つた傳統と味の深い日本固有の日用品なので到るところ好評を以て迎へられてゐる、今回同工藝展の反響としては獨逸ドイツ、デンマークなどでオランダ、ヘーグ市の工藝品製造家エフ・チューチ氏、歐洲各國都市で開催中の日本工藝品展覽會は在來のいはゆる外國人向きをねらつた輸出品と違つた傳統と味の深い日本固有の日用品なので到ると

これによつて行き詰つた歐洲工藝品に何等かの示唆を得んとするもので國際文化振興會でも反響を期待してゐる

千余円)を集め近く發送することになつた、品物は茶筅筒、重箱、鳥籠、蛇目傘、煙管、土鍋敷から鋸、釘抜などの大工道具一式、茶の湯の道具、針箱、筆立などの竹細工、五徳、浴衣地、昔からあらゆる日用品の一切に及んでゐる、なほ注文者側の意向は單に珍奇なるのみではなく

獨の植民地返還要求

英佛一氣に解決の鍵

(パリー十一日TO) パリーに達した公報によるとチエンバレン首相は下院に於て、獨逸から即時罷戰掃蕩方を要求し乙の植民地要求問題に關し滿足すべき解決をつけるべき旨を聲明した、從つて英佛兩國は恐らく妥協的態度に出でこの際動搖する歐洲政局の危機を解消するため一氣に解決するものと期待されてゐる

空襲下の重慶

避難民續出

(上海九日) 重慶來電によれば我空軍の相次ぐ來襲に同市はまつたく恐怖に包れ家財道具をとり纏めて汽船で對岸の丘陵地區へ避難するものが續出してゐる、なほ九日同市の漢字紙は六十万市民に避難を勸告するとともに當局に對し市民が安心して避難出來ぬから即時罷戰掃蕩方を要望してゐる

外務異動

(東市十一日) 外務省ではチリー公使三宅哲一郎氏、ブラジル大使館參事官天城篤治氏に歸朝命令を發しその後任を左の如く決定した

桑港總領事 塩崎觀三

任チリー公使

英國大使館一等書記官 佐藤敏人

任桑港總領事

佛國大使館一等書記官 佐藤庄四郎

任ブラジル大使館參事官

雲南省攻擊

ビルマで喧傳

(ロンドン九日) ラングーンからの情報によるとビルマでは日本軍は遠からず雲南省を攻擊するであらうと傳へられセンセイションを捲起してゐる

トルコ再建の父

ケマルパシヤ

(インスタンブール拾日) トルコ再建の父ケマル・アタチユルク大統領は過般來肝臟病で療養中であつたが拾日朝遂に逝去した、享年五拾六、次期大統領就任まで國民議會議長アブドル・ハリツクレンダが臨時大統領として國務を總攬する

對支院總務長官

柳川中將に內定

(東京十一日) 對支院總務長官は柳川平助中將に內定したもの

▲聖市發行の電信

O ESTADO DE SÃO PAULO紙が極て見ろ、全く鼻もちならぬ程臭く不潔にして居た事も後悔するから

▲そうして其際感ずる事は、

國產の誇インペリアルミシン

工業日本の躍進の姿をここに見よ

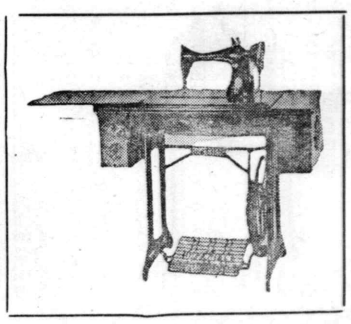

ブラジル一手販賣元

伊藤商會

聖市郵函三一二三一

付賞懸問訪國母

第二回賣出中

御求めは各地の代理店にて

本社抽籤大懸賞六等、七等賞品

パラゴン蓄音器

PARAGON

パラゴン蓄音器

(國井商店賣出)

募集

文選工 壹名

解版工(女子) 壹名

女事務員(十七、八歲の方) 壹名

御希望の方は至急御來社ありたし

聖州新報社

日伯シネマ社

郵函 三八二七

電話 二一三六五七

第一映寫班 バウリスタ 主任 野村北秋

第二映寫班 アララクワラ 主任 德川誠

第三映寫班 北パラナ 主任 山野二郎

第四映寫班 ソロカバナ 主任 森城茂

第五映寫班 ノロエステ 主任 米山一風

第六映寫班 聖市郊外 主任 能村學人

トーキー映寫班 聖市郊外 臨時出張

松竹、日活、新興映畫輸入元

本社直屬

農產資源の把握(下)

武漢攻略の經濟的意義

農畜資源

▲棉花、桐油▼ つぎに農產資源であるが、先づ棉花は武漢攻略後新たに我勢力下に入る產額三百九万二千ピコル、北、中支の飲得地域內の產額と合して八百十四万五千ピコルにおよび、わが國年消費額の約半額に當る、しかも今後經濟的援助を與へるなら改良實績に明なる如く尨大なる產棉額に達するであらう、又棉實は六〇手內外の紡出も可能とみられ、さらに細質物に改良し得る將來性も有し、紡績用として頗る有望である、桐油は八十七ピルコ、中支の既得地域內の十九万ピルコと合せて百六万ピルコを產し、造船業の擴大に伴ひ利用範圍の廣汎となりつつある折から重要資源として躍進日本の食糧資源こそは躍進日本の重要なる要素となるであらう

▲米と小麥▼ 米產は三億二千四百四十二万ピルコ、北、中支の既得地域內の產額と合して五億一千三百三十一万ピルコの巨額に達し、わが全米產額二億四千四百六十二万ピルコの二倍强に達する、日本米の生產增加の限度今や最高點に達せんとしつゝある時、小麥は一億四千四百九十三万ピルコ、北、中支との合計三億五千六百三十二万ピルコ日本の全產額二千四百七十八万ピルコの十四倍に相當する

▲牛馬羊豚▼ 又牧畜においては牛は北支の五百廿五万、中支の二百十五万、武漢攻略後の地域における一百廿九万頭と合計二千百十四万頭におよび、我國の五倍、馬は北支の百三十四万、中支の四十六万、武漢地方の百廿四万と合計三百四万頭で、日本の約二倍、羊に至つては北支の一千三百五十九万、中支の三百六十四万、武漢一帶の八百五十四万と合計二千五百七十七万頭、僅かに六万の日本の全羊數の四百廿八倍に達する、豚は北支九百五十七万、中支一千九十九万、武漢地域の二千廿万と合して四千七十六万頭で日本の八倍に達するが、これら牧畜の現狀に日本現下の羊毛、皮革肉量の不足に鑑み、日本の纖維工業、皮革工業、動物資源に對し劃期的の貢獻を與へるものであらう

▲大抵の人間は、この緒切つて以來臍の存在さえ忘れて居る人間ばかしだ、凸臍、平臍、凹臍、この中、凹臍の人は入浴の際、耳搔を持て、凹臍の中を搔きまぜ、垢を掘り出して見ろ、全く鼻もちならぬ程臭く不潔にして居た事も後悔するから

▲そうして其際感ずる事は、臍の底を耳搔で掃除する瞬間、臍の底の神經線が尻の穴の神經線と直通して居る事を電氣に打たれた如く感じる

▲昔の精神は沈みて臍下丹田にあつた。今の精神は浮いて頭腦にある。臍下丹田の精神は東洋精神であり、頭腦の精神は西洋精神である

▲今や亞細亞に歸れと叫ばれる時代だ。臍下丹田の精神へ歸へる時代だ。それで人間から忘れられてある不潔な臍の掃除を先づ第一に始める事だ

▲鼻糞、眼糞、耳糞と人間はよく掃除するが臍糞を掃除してる人間が幾人あるであらうか

▲電滴子は偉らさうに山拳將を生やして居る須田町人などと對坐する時よく感ずる。斯男臍糞一杯つけてる男だと

▲眼糞鼻糞を嗅ふと言ふ言葉があるが、斯感は歯糞と臍糞を嗅ふとでも言ふんだらうか

支那向け綿布輸出

漸く明朗化す

(大阪十一日) 円ブロック円より輸出商の手許にストツクは著しく輕減するので業界も稍明朗化するものと期待されてゐる

一、支那向け品種は全部組合が買上げその五割入札に附して組合に販賣する

二、殘餘(五割)は支那向けに規約上組合員に對して各々の約定割合によつて分轄する但し入札平均値に相當する代金を支拂ひ輸出するを得

三、組合から買受けたる日の輸出の制限に伴ひ支那向け綿絲規約剩品は六月廿日の積出禁止以來輸出商の手許に停滯したために金融拘束を來しそ絲の急速な解決が必要となつたが日本綿絲布東亞輸出組合は本年十一月二十日以來輸出商の手許にストツクの

第千六百四十一號　聖州新報　昭和十三年十一月十二日（三）

過去一ケ年を回顧して政府將來の大方針聲明

新政權一周年

ゼ大統領九日記者團を引見

（リオ九日發）その創國以來兩米大陸諸國に興隆してきた民主政體を一蹴して昨年十一月十日出現をみたゼツリオ獨裁的政權は其後列國看視の中に雄々しくもその調製を張つて邁進とも角も比較的健全なる發達をとげ明日を以て滿一周年の誕生を迎へることとなつたがゼツリオ大統領はこの機に臨み過去一ケ年の業績を發表し政府方針を聲明する意味にて九日午后四時よりカテテ政廳に内外記者團を引見、劃期的インタビューをなした、出席記者百四名に達し仲々の盛況であつた

左記續き物質的、文化的、精神的ゼツ諸方面より斷乎國家の建設的リオ事業に邁進すると逃べ過去の大統成績が軍隊と民衆の支持によ領の領とするところ大なりとし前途尚多イン少の障碍あるもあく迄これをタヴ排撃せんと說き過般來傳へらユーは政治、經濟、外交、教れる憲法改正說に對しては新育、移植民等三十に亘る諸種憲法は時を定めて改正せねばの問題に關する頗る廣汎なならぬ樣な試驗的のものではものであるが大統領は勞頭過なく政府はその變改を考へる去十二月間の新政權はすこぶるよりもいかにしてこれを完全る成算的であつたが今後も引に履行すべきかを考慮してゐると決定的に憲法改正說を否認し更に人種的政治的假面にかくれたる侵略主義を防止するには國民が一致結束せねばならぬと國際非常時局に對する國民の覺醒を要望してゐる經濟組織問題ではゼ大統領は內國市場を開發し國家の經濟的抵抗力を增加すべしとし又輸出入單價のひらきの益々大ならんとしつつある點を指摘し鑛產物輸出によりその缺を補ふに如かずと逃べた

ジユタ栽培に「邦人の特技を稱揚！」

リオ低地開發問題にも言及

銀行問題の中では、中央銀行設立の急務を又銀行の國營化を說き、外國資本及び外國人勞力問題では政治的色彩の無い外資及び農業勞働者と技術移民を歡迎すると逃べた

內國工業に就ては棉花の生產增加と品質の改良を主張し、アマゾンのジユツタ作成功は、珈琲袋原料の輸入を防壓し得んと、暗にアマゾンに於ける日本人の獨占事業を賞揚したが、大統領は更にリオ低地開發問題にも言及し、モヂダス・クルーゼスを野菜の主要給供地とせるリオ市はサンタ・クルース植民地方面に野菜業の中心地を求めるに至らんと逃べ、之又同植民地方面における日本人の努力を暗々裡に賞揚してゐる、尙ゼツリオ大統領は、來年度より、企劃途中の政治、經濟五ケ年計畫を確立實施すべき意圖なることを宣言したが、インヤヴューの結末において逃べた對外政策では對米關係には一切觸れず單に對兩米諸國との友交關係を力說し、御座なりに汎米會議に贊意を表明せる點は注目の價値がある

天城參事官賜か歸朝 後任はパリの佐藤氏

（リオ十一日發）東京來電によればリオ大使館の天城參事官賜暇歸朝の爲その後任に在パリ大使館の一等書記官佐藤庄四郎氏が參事官昇進の上來任の趣きで右十一日の閣議で決定の筈

心曇る雨の中 澤田大使

昨朝七時リオを出發

（リオ十一日發）昨日午後五つた時より約一時間マウワ波止場尙同船ではサントスで乘船した日本毛織前聖市支店長の原田佐氏も歸朝した澤田大使談 四ケ年も在任したブラジルを去る事は自分にとつてはこのうえなくうれしいが宮命もたしがたく涙を振つて引揚げる次第だ歸朝の上は現在迄以上日伯友交關係增進の爲亦在伯同胞の繁榮と發展の爲努力し

ハワイ生れの第二世 水の精鋭 廣瀨少年

ハワイ生れの第二世、廣瀨隆選手は歐洲遠征の途に上つたが、去る八月廿一日ベルリン・オリンピツク水泳場で行はれた歐米交歡水泳大會にはジヤーレツツレイツクウオルフと組んで四百米突繼泳に出場、世界記錄を作つて堂々優勝した、ドイツ人は友邦日本人が登場したとヤンヤと喝采して喜んだ

南米市場征服の好機 米・あくまで迄 小麦賣込の肚

米商フランク氏昨日リオ着

（リオ十一日發）既報小麦と珈琲の物々交換で米國產小麦が伯國市場に於ける亞國產小麦の地位を脅かすに到らんと云ふセンセシヨナルなニユースは過日來いたくヴエノスアイレス方面の輿論を喚起し、遂に亞國政府の對米抗議と迄進展するに到つたが小麦賣込みの先鞭を受け伯國に向つたと傳へられた、米商フラク・テイズ氏は十一日飛行機で當市來着し下グロリアホテルに滯在中であるが往訪の一伯字記者に對し同氏は次の如く語つた

自分は決して公式使命を帶びて來た譯ではないが、海外に商品を賣込む商人に對し政府が適當の援助をする事は何も不思議であるまい米國產小麦は非常に値段が安いので亞國をのぞく南米市場を征服するには絕好の機會だと思つてゐる、但し政府の援助でダンピングをやるなんて云ふ事は事實無根だ、又小麦と珈琲の物々交換などと云ふ事實は有得べき事ではなく自分の店でも利害を持ない五十万ブツシエルもの小麦を珈琲と交換して、一體何處へその珈琲を持つて行くと云ふんだ因みに今回の小麦と珈琲物々交換問題は前記亞國政府の抗議で全然解消となる模樣であるが、該問題が昨年の騙逐艦艦問題解決後小康を保つてゐた伯國關係を再び緊張せしめたものとして注目せられる

戰線の兵 見せたいた

報國一路會が 血染の日章旗

此の意氣、此の腕、此の努力

ゼツリーナ廣瀨陸選手は十一月三日明治の佳節を下して同市外人有志を招待、漢市に於て目覺たが、同祝賀會には特に獨乙十六日歸國の送につく多賀安郎氏に托して母國陸軍省へ送附した

奥地同胞植民地を訪問して決死血の從軍談を講演し一度は卒倒迄した熱血記者岡山合同

岡山縣人らが 多賀從軍記者歡迎會

明夕七時から日本クラブで

新聞多賀安郎氏は愈々來る拾六日プエノス丸で歸朝する事となつたが聖市及近郊在住の岡山縣人一同は明日午后七時聖市日本倶樂部に於て盛大な氏の歡迎宴を張る事となつた會費拾五餅（當日持參）

活躍するベウリスタ 處女會

ベウリスタ處女會では日支事變勃發以來二回に亘り國防獻金をなし皇軍將士に慰問袋を送る等銃後大和撫子の雄々しい活躍振りを示したが去る三日明治節當日は敬老會を開き

興世山トリオ リンスで公演

來る廿日青年會館で

暫らく奥地行脚の旅を續けてゐた興世山トリオは來る廿日ゆ尙一行は今月末マトクロツソアラクワラ、パストスを經公演を行ふ事となつたが同日リンス市日本人會、青年會等も後援に乘り出し大々的に之を援ける筈で再びあの獨特な創作舞踊がリンス市に御目見得する譯である

久し振りで

九日岡村を轉々する一カマラーダ（モレノ）と桃色逃避行でカザメントをやつてのけた分ルス驛發、イピランガ驛より乘車の場合は九時五拾五分ウヂンガ驛にて下車當日の持寄り歌は三首、各自拵當を持參のこと

▲

リンス驛ホルタレーザ植民地○○商店の拾九娘は、去る廿日同じく右植民地の三區でもリンス市の○○裁縫女學校を卒業したばかりの某氏の娘は親御の許さぬ彼氏とデヒガシアでカザメントをやつてのけた止宿中但し彼女は民族の血を尊重したデス、彼氏は聞違ひなく日本人であつたです

▲

愈々拾六日プエノス丸で出發するブラ拓南里淳氏は拾五日朝八時のコメタで下棧する事

▲

モザイク

昨日街での話題、來る拾七日晴れて歸國の爲出聖某旅館に投宿した某さん歸國手續きもやつとすんだ先々日夜の三時突如妻君が產氣附いて目出度く男子出生、翌日は大急ぎで

たいと考へてゐる、何卒聖州新報を通じて全伯同胞諸君へよろしく傳えてくれたまえ

因みに大使見送り人中には態振れが見えた

士、細江醫學士、東山君塚愼崎濱船の原、モヂ聯日會の河本、モヂ產組佐川の諸氏の顏

パスポート作り、生れて四時間目にパスポートを作つたのは蓋しこの坊ちやんが始めてだらう

▲

「やぢ子樹短歌會では第二號「やぢ子樹」の歌稿締切りを今月末御投稿を乞ふ、尙同會では來る拾三日（日曜日）三好案子氏宅に歌會を催すこととなつてゐるが集合時間は九時廿一分ルス驛發、イピランガ驛より乘車の場合は九時五拾五分を發見されたが許して呉れねたデス、彼氏は聞違ひなく日本人であつたです

▲

リンス驛ホルタレーザ植民地○○裁縫女學校を卒業したばかりの某氏の娘は親となつた

田代秋江、森光正江、重神イソ子、上村モトメ、阿部キヨ子諸嬢の舞踊あり老人側から小出夫妻、玉田老、久保日會長等の玄人はだしの甚句が飛出す等和やかに老人連を歡待したが右敬老會費殘金は第三回國防獻金として總領事館宛送附した

軍國母性愛劇 "軍國子守歌"

廿二日テアトロサンパウロで封切り

日伯シネマ社が過日輸入した軍國映畫「軍國子守歌」は愈々二十二日聖市テアトロ・サンパウロに於て封切りされる事となつたが、原作は文壇の奏笑子で出征をめぐつて哀愁軍國母性愛劇である尙入場料は四餅五百で當夜は二回上映の筈である

外科 內科 X光線科
聖市ドン・ペドロ・セグンド病院
ドツトル 竹下貞一
コルネイロ・ベント・ビイレス 一〇七
自宅電話 二二一八九九
病院電話 三三三四一
診察毎日 自 壹日——至十日 聖市
自十一日——至月末迄 マリリア市
診察所
マリリ市 澤尾ホテル內 電話一八
仝市 サンルイス街六十二 菅山商店隣 電二二七

聖市並びに聖市近郊 岡山縣人各位に告ぐ
目下滯伯中の岡山新聞從軍記者多賀安郎氏の慰勞を兼ねて來る十三日午后七時より日本倶樂部に於て歡迎會を開催致しますから同日は万障御繰合せ奮つて御來會を希望致します
御申込は ブラ拓 法華茂
會費 金十五餅也
【當日持參の事】
一九三八年十一月八日
發起人一同

トマテ買ひたし
當工場は年中トマテを購入して居ります
現在の消費力は毎日四千箱ですから農家の品を何日でも購入するだけの能力を持つてゐます
◎御照會は
スール・アメリカ工場
出張所 メリカード パラッカ二六二七
Rua Guaporé 259
Tel. 3-2579 Rua Cantareira S. Paulo

徒弟募集
鑄造部 二名 將來技工タラントスル身體强健ニシテ滿十五六歲迄ノ少年
機械部 若干名
東洋製作所 宿屋忠八
R. Barão de Jundiahy, 284 S. Paulo Tel. 5-0290

尋人廣告
和歌山縣東牟婁郡明神村五八ノ二 推定住所 チエテ移住地
今見一良
三重縣三重郡川越村大字當新田
水越弘
仝 ときを子
右の者の現住所承知致度本人若くば御存知の向は至急御一報相煩度
昭和十三年十一月五日
在バウルー
日本帝國領事館

東京 本店 サントス
東山銀行
支店 サンパウロ リンス

アテリエル 電話二八八八 材木 社 千田

ホテル エスタソン
マリリア驛前郵便函一一二 電話十八番
澤尾啓三

社告
マツトグロツソ 藤田實
グワララペス 有田豐次郎
サントスジユキア 山本準三郎
ボンベイア 池田重二
聖市郊外 深澤精一
右出張員を巡回させて居ります何卒諸賢の御配慮を御願申上ます
聖州新報社

家庭訪問

海興支店會計課長 銀行頭取 鷲塚時哉氏

經濟とは何か？今頃こんなことを反問する人間が居たらきつと氣狂ひか、低腦兒扱いされるだらう、然しこの常識中の常識とさへ考へられる經濟に就いて餘りにも無智な人間が多いのはどうした事だろう

生產をのみ覺えた畸形兒的經濟社會が民衆から呪はれ大衆から劣まれてゐたのはこの間迄の事だ、倫理と宗教と道德を無視した經濟社會僕は曾てこうした營養不良的經濟社會の形成されようとした時代に勇敢にも愛の經濟を說いて廻つた一學徒のある事を知つて心强く思つてゐた

以來世界經濟の動向に就いても少からぬ興味を覺えてゐるマルクスとレーニンとスターリンの共產主義經濟、ムツソリーニとヒツトラーのナチズム經濟、米大陸に發達した民主々義經濟、こうした大きな世界經濟の三大潮流の中にあつて、我らは一体どう動き、どう動かされて行くのか？僕はこうした事を考へ乍らパライーゾの高臺ペロツタス街の鷲塚さんの門をくぐつた

シト〳〵と降る雨は立襟に咲く小バラの枝をゆすぶつて何となく物淋しい

黑擅の机も學者らしい氏の風貌に似通つてゐる

「經濟とは金を儲ける事ではない、勿論景氣觀測所といつた樣な一部金儲けの仕事をする部門もあるがそれはほんの僅かの部分でしかない」

と先づ現代人の經濟思想に對する辭見を指摘し

「自然科學も社會科學も一切は經濟の中に包含される」

と眞向ふからまくし立てる

「生產のみを重視して來た社會は今は早や消費に重点を置く經濟社會に迄進化した」

自由主義と資本主義は姿を消して今や消費を本位とした經濟社會が確立されたのだ、その口をついて逃る氏の經濟論はなか〳〵盡きさうもない

奥さんが出て來る、明朗なモダンタイプだ、若くして美しい、独も結婚十周年を迎へたとは思はれない

「結婚は何處でなさいましたか」

「無論日本だ、子供も二人共日本生れだよ」

「結婚十年目といふと未だ學生時代の結婚じやないですか」

「いゝや卒業の年さ……」

「じや相當ロマンスもありさうですネ」

「一つ橋（商大）時代これが誘惑に來てネー」

これはひどい、手放しのおのろけだ、若夫婦の家庭などは經濟の中に包含される

的少く、資本家の財布と勞働者の腹は益に於て漸くその均衡を保つてゐるのだといふ

論はなか〳〵盡きさうもない

奥さんが出て來る、明朗なモダンタイプだ、若くして美しい、独も結婚十周年を迎へたとは思はれない

「結婚は何處でなさいましたか」

「無論日本だ、子供も二人共日本生れだよ」

「結婚十年目といふと未だ學生時代の結婚じやないですか」

「いゝや卒業の年さ……」

「じや相當ロマンスもありさうですネ」

「一つ橋（商大）時代これが誘惑に來てネー」

これはひどい、手放しのおのろけだ、若夫婦の家庭など

減多に行くもんじやないが始めて悟つた

奥さんは心持顏を赤らめて

「まあひどい、あんな濕衣を着せて……オホホ」

と嬉しさうだ

二人共テニスの趣味を持つて奥さんの强打は有名なもの……流石は三吟運動具店のお嬢さんである

子供さんは長女が九歲、長男が八歲で何れも大正小學校へ通ひ、午后からは日本語の勉强に出掛けられるさうだ

海興支店の會計課長として又商興銀行の頭取として未だ若ん三拾四歲の青年學者—明日の海興が最も期待する人物として鷲塚さんの腕の振ひ時は之からだ、獨々としてその抱懷する經倫を斷行せんとする彼や今特意の絕頂にある

（寫眞は一家揃つた所）

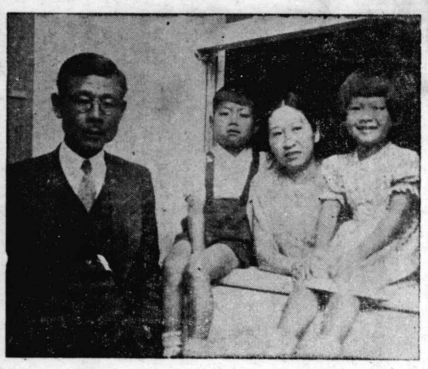

Noticias DE S. Paulo
Primeiro Diario Nipponico Publicado no Brasil
DARIO P. ALMEIDA
DIRECTOR
ROCRO KOWYAMA
PROPRIETARIO
Caixa Postal, 2765
Telephone 2-5655
Rua Assembléa No, 16
SÃO PAULO-BRASIL
ASSIGNATURAS
Anno . . . . . 50$000
Semestre . . . 27$000
Número do dia $500
Exterior, anno- 100$000

時計のはなし

けれどもそれより小さい時計がなかなか出來ませんので百年にスキスと云ふ國にばかりの間はそのニ時計をつくる工場がウールンベルグの卵出來て世界第一の時を首へぶらさげて歩いたものです

その時計がはじめて名高くなつたかと云日本の國へ渡つて行ふにスキスで作つたのは今から三百時計は機械がくるはつたのは今から三百時計は機械がくるは八十五年前、サビエないからでした。スーといふ人が山口のキスでは時計をこし殿様大内義隆にさしらへました時それを上げたのでしたその時日本ではそれを「ねつけ自鳴鐘」と云つたさうですその内にイギリスで度のあつい箱の中にはハリソンと云ふ人二十四時間入れておが小さい八日卷の時いてそこでちつとも計を作りその後とう機械が狂はなければ〳〵屋根の上にあつはじめて賣り出すとた時計は柱から人の云ふやうにしてゐた首からこんどはボケのですから寒い國へツトの中が曲がる。買はれて行つても暑つだといふのでこんい國へ買はれていつどは左の手首の所までも少しも狂はないで這ひ出して來ましたといふので名高くなつたのです

それが腕時計で

今月ノコドモノエイセイ ハイタハライタ

ハノイタイノモ、ナカナイヤウニシテオナカノイタイノモキルデセウネ。ダレモ嫌デスネ。ミコレカラハ、ダンダンサンモ、ロラヨクント、キラツケナイイコト、ケツシテ、ミガイテ「ハガイタ」「ハライタ」モオリノ「ハライタ」コレガ何ヨ二本モ三本モバナナ下サルカラ大丈夫デ一度ニ、タクサン、ハガイタイ、「ハライタ」ニガ、ハイツチキテ、スガ、オ母サマガ知イ、ハガイタイ」デコリヤスイ時ニナツタベスギタリシナイボロボロ、アンアンナナツナラナイ方法デス。ソシテ、セマイセマラナイウチニ、オナヤウニ、キラツケマテキマシタ。ケツシテオ母サマハ、オ八ツニ、ビスコイトト、オセンベイト、バナタベスギタト、シツチハタイヘンデス。ナ一本ダケタベサセテイラツシヤレバ、ツマミグヒハ、ヨシタトオモツテ、イラツシヤルノニ、トコシテオクヤウニ」トヨク熟サナイ果モノロガ、アナタノ、オカ、「オクスリノムヤラ食ベタリ、落チキナカノ中ニハ、モウウニ」ト氣ラツケテル果モノラ食ベタリ「晩ゴハンラ少シニマセウ、ソレカラ、ツチ・ツ・マミグ・ピ・ラシナツシヤルノニ、トコシテオクヤウニ」トヨク熟サナイ果モノ

手製の道具を作りませう

お家の中が色々とよくやうに色便利な道具を工夫するのも大變面白いものです。いつかお休みの日があつたら、洋服やきもの掛を作つてごらんなさい。お母さんが大變よろこんで下さるでせう。せまい場所にたくさん着物をかけることが出來ますから。少々あづみのある釘の通りやすい板をさがして、それを斜めに切つて使ひます。わざと、作り方は說明しません。一人で繪を見ながら工夫して見て下さい。今度の展覽會に、こんな皆さんの手で作つた色々の道具等も集まれば、いいな！と思つて居ります。

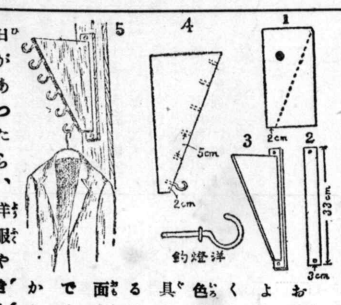

日記

九月三十日 金曜日 齊藤益雄

ハレ

シヨクブツエン

今日はよい天氣ですた。白い花もつぼみもたくさんつきはじめました。きうりも花のつぼみらしいのがみえだしましたマメノ木ハ花ガ九ツ木もすん〳〵のびてイチキマス。イチゴノ木ニ花ガ三ツサやびじよざくらをまいたけれど、草ばかりがめを出してだめですので、今朝はおばさんや僕たちみんなで草をひきぬき、はこの土をやはらかにしました

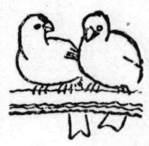

俳句 うたと

ドアルチーナ 九歳 金子ヨシノ

春の夜私はゆめを見て居たよ
春の庭みかんの木の下あたまかる
（髮をかること）
春の風私はねこをだいてゐる
春の庭私一人であそんでた

羽瀬喜一

ハレ

ポウニマメノ木ガマキツイテキマス。ダイブゲンキデス。マメノ木ハ花ガ九ツ木もすん〳〵のびてイチキマス。イチゴノ木ニ花ガ三ツサやびじよざくらをまイテキマス。ビジヨいたけれど、草ばかりがめを出してだめですので、今朝はおばさんや僕たちみんなで草をひきぬき、はこの土をやはらかにしました

ミンナゲンキデスウリハ ゲンキデキマス。ケサ ホヲヤリマシタ

ハレ

ツボミ」ニナツテキマス。ツツミグヒハ、ヨシツマミグヒハ、ヨシ

ツツミ」ニナツテキマス。ツツミグヒハ、ヨシ

オカブサマガ、ソレカラ、ツツミ」ニナツテキマス。ツツミグヒハ、ヨシ

ハレ

ハレ

ハレ