NOTICIAS DE S. PAULO

(Primeiro Diario Nipponico Publicado no Brasil)

(1) No. 1.511 6a. Feira, 10 de Junho 1938

聖市アッセンブレア街十六番地 郵函二七六五
發行所 聖州新報社
發行人 香山六郎
購讀料 一年五〇圓
廣告料 一段七二圓

NOTICIAS DE SÃO PAULO
Caixa, 2765 – Fone, 2-5655
R. ASSEMBLÉA, 16
S. Paulo – Brasil

Sr. M. Kobayashi 殿 Rua Bueno, 407

百二十万の人口も今や僅か八万に減少

連日・凄絶無比の近代戰

東廣の下擊爆

（香港九日）我空軍の廣東方面軍事施設爆擊は連日續行されてゐるが七日午前八時半の爆擊の結果、黄沙驛は全滅し三階建の憲兵司令部は大部分崩壊し去り廣東軍に米、野菜を供給する合作社大マーケットも全滅、增步の新電力廠は大部分崩壊、同處の各軍用倉庫も破壞され舊電力廠は危く難を免れて尙發電可能であるが市中の電線がずた〳〵になつてゐるため發電は事實上不可能に陷つてゐる、市中は百二十万と稱せられた人口も概算八万に激減し、而も彼等は壯丁隊、防空隊員のみで、市街は人通りなく文字通り「死の街」と化し去つてゐる、然し要所々々に据ゑつけられた高射砲や高射機關銃は何れも彈口を空中高く突き上げて空襲警報後數分の後我編隊陣が市の上空に現れるや全市は物凄い音をたて防空鐵壁陣の中に包まれ百雷の落つるが如き觀を與へ凄絶無比の近代戰が連日にわたり繰り展げられてゐる

（廣東八日ロイテル）廣東は八日日本空軍から二回に亘り爆擊を受けた。午前日本航空隊三十一機は黄沙一帶に爆彈の雨を降らせ油藏庫及び市政局に火災を起さしめた、サイチエン水力電氣工場も粉微塵に破壞されこの爲め空襲警報サイレンはすつかり無能になつてしまつた、黄昏時他の二十五機より成る一隊が又來襲し來りこの日の第二回爆擊を行つた、市内は上を下への混乱狀態に陷り空襲の被害、死傷者數は現在の處不明である

（ロンドン八日H）廣東發ロイテル電、七日夜の日軍航空隊の爆擊中照明彈がうち上げられた奇怪なる事件起りこの爲め十名の支那人が捕縛さるるに至つた、照明彈は沙面の國際區方面で明瞭に認められ照明彈が上る毎に機關銃の猛射が行はれたが、之は日本機の射擊か、或は廣東防空陣の機關銃射擊か、現在の處不明である、尙捕縛された十名の身許も不詳である

月光の下「金屬の翼」行きつ戻りつ爆擊續行

筆舌に盡し難き戰慄の一夜

（廣東八日UP）南支の大中心地廣東は八日夜筆舌に盡し難い凄慘な一夜を送つた、五時間の長きに亘り日本軍飛行隊は間斷なく一睡もせぬ市の上空を翔び舞つたのである、日が暮れると間もなく爆擊は始まつた「金屬の大鳥」は明るい月光に照らされて行きつ戻りつ數分間の間隔を置いては爆彈の上に爆彈を投下して行つた、最初の爆彈が投下されると間もなく黄沙と市の西方郊外に火災が起つた、街路は崩壞した建物の破片と屍體と傷つける者の呻吟の聲で埋まつてしまつた、爆擊開始後一時間、一彈は送電局の電線網に命中した爲に空襲警報を告げるサイレンは不能力に陷つたのである屋内の電燈も一切消えてしまつた、月の光と十數ヶ所に起つた火災の火とが赫々と恐怖の夜を照らしてゐるだけである、日本軍飛行機は自信たつぷりで爆擊を續けたが夜更十二時頃漸く鋒を收めて東方に向つて飛び去つて行つた、多分爆彈が盡きた爲であらう

黄沙の火災は朝まで燃へ續けた、夜明になれば日本空軍は再び舞ひ戻るであらうと豫想して廣東は戰々兢々たる一夜を明かしたのであるが日本空軍は此の時刻には來襲せず、午前十時三十分（八日）「金屬の翼」は又現はれて來た、こん度は市の南側だ、だが空襲警報サイレンは嘘になつてしまつて何の音もたてなかつた

非戰闘員爆擊の張本人は英國だ

外務省、情報部長談發表

（東京八日）我が海軍航空隊の廣東の爆擊に關し英國その他外國が言論機關で種々なる毒筆を弄してゐるに鑑み、我が外務省河合情報部長は八日在京外人記者團の會見に於て我が空軍が何れの點より見ても何等非難せらるゝ節合のものでない點を說明すると共に、支那側武裝地點に對し第三國あたりの當らざる非難などに右顧左眄することなく今後益々痛擊を加へることゝなるべきを强調したが、右に就き情報部長は左の如き見解を披瀝した

今日まで日本空軍の攻擊目標は特に敵の軍隊、砲台、兵營、軍需品一場其他この種軍事施設のみに限られ之に對しては今回の廣東空襲にみるが如く徹底的に

上海コ江大學を米國側に返還

（東京九日）我軍は先に支那軍が攻擊的施設を構築してゐた上海のコ江大學並にその他米國人所有建造物を同地占領後も軍事警備の必要上利用してゐたが最近に至り同地區一帶の治安も恢復するに至つたので今回コ江大學を米國側に返還することに決したが、右に關し外務省では九日左の如き情報部長談を發表した

今事變勃發と同時に上海における支那軍は逸早く同地附近の諸施設を占據しこれに對し强固なる防禦陣地並に攻擊的施設を構築してゐたことは周知の通りであるが、米國教會財產たる閘北にあるパブテスト・ミツション・スクールも亦その例に洩れず八月以來支那側の利用する處となつてゐた皇軍の上海占領後は占領地區における軍事警備の緊急必要上我方において之を兵站基地として使用してゐたのであるが、先數來同地方一帶の治安も漸くその緒口に就きたるに鑑み六月一日我方は同學校を米國側に返還を完了し、更に右と同樣嘗つて支那軍が占據利用したコ江大學（一海大學）の日的實徹に邁進するのみである、空爆により非戰闘員の被つた損害に關しては英國空軍が印度西北邊境のワヂリスタン地方のワヂリー族討伐に際し多數の良民を憺殺したので、印度民族を憤激せしめたる問題があり、昨年五月二十八日アラハバードに於て印度の回教徒及びコングレス共同主催の「ワヂリー族討伐反對」威大會が開催された際談調査のため派遣せられた調査員から英國側の不法行爲に對する報告あり、就中英國空軍が戰場に近いワヂリー族部落を爆擊して非戰闘員なる婦女子良民を多數憺殺したる事實に就き詳細なる報告がなされ、この事實に對し大會は全會一致を以て英國に對し抗議を發するにいたつた、且五月二十八日を英國空軍の暴虐行爲に對する抗議日として記念し全國的に猛烈なる反對示威運動を起すことゝなつたとのことである

コ宗南逃亡し鄭州防禦線總崩れ

二十万の大軍半既に遁走

（石家莊八日）潼封、鄭州防衛總指揮第一軍長胡宗南は開封戰に陷落し到底鄭州の護りを失ひ大動搖を來してゐるが離脫を知り且つ膠海線南側地段の復舊も更に速進される模樣

（石家莊七日）ロウ海線に沿ひ西進中の〇〇部隊は七日午後二時開封西方の要衝〇〇を占領した

（上海七日）非人道極まる支那軍は蘭封附近堰堤を破壞し爲め日本軍一部は溺死した模樣である

（南京八日）京城發確實なる情報によれば昨年五月廣範圍なものであつて將官階級の犧牲者は三百八十四名に上りその内譯は左の如くである

階級	既存者	犧牲者
元帥	五	二
一等大將	六	三
二等大將	一三	一〇
三等大將	八五	五七
中將	一九三	一一〇
少將	四〇六	二〇二

右の比率の平均は五四%となりこれに一般將校階級の犧牲二五%を考慮に入れると赤軍の幹部將星が如何に劣惡なものとなつたかが知られる

ソ聯肅清工作

犧牲將官三百八十四名

（東京八日）京城發確實なる情報によれば昨年五月以來受けた打擊は想像以上に深刻なるものであつて將官階級の犧牲者は三百八十四名に上りその内譯は左の如くである

階級	既存者	犧牲者
元帥	五	二
一等大將	六	三
二等大將	一三	一〇
三等大將	八五	五七
中將	一九三	一一〇
少將	四〇六	二〇二

右の比率の平均は五四%となりこれに一般將校階級の犧牲二五%を考慮に入れると赤軍の幹部將星が如何に劣惡なものとなつたかが知られる

GPUの監視下に動搖する赤軍

教練の場合のみ小銃貸與

（東京九日）ソ聯赤軍内部の動搖は相當深刻なものがあると信ぜられるが、ニユーヨークオアーネル、アメリカン紙（ハースト系）は八日の紙上に世界消息通ボールマロン氏のワシントン特電を掲げ赤軍内部の危機を左の如く報じてゐる、

ワシントンの有力筋に達した情報によれば最近赤軍の内部は相當危險な狀態にあり、その牛數以上はゲ・ペ・ウの監督下にある、即ちゲ・ペ・ウが兵舍彈藥庫其他の軍事的施設を監視し赤軍が教練を行ふ場合には監視のゲ・ペ・ウが銃器庫から小銃を出して赤軍兵士に貸與し教練が濟めば又銃器庫にしまひこんでるといふ情で、各地に於ける實情であるが、スターリンはとも角銃器、彈藥及び兵員は保有してゐるかもしれぬがその兵員が銃器、彈藥を持つて勝手な行動をするやうになれば果して誰に銃口を向けるかは疑問なやうである この事は支那及びチェツコ問題に對するソ聯の態度にみても明かだ

かにこれが撤退を敢行することに決定した次第であつて右撤退は諸般の準備の關合もあり大體一ケ月以内に完了し得る見込である

歐露の越境者血で彩る國境線

國境を突破して、暗黑の赤露を逃れるソ聯人の越境は、歐洲では殆ど毎日の樣にザラある事件で少しも珍らしくない、その證據には、典雅なロシヤ貴族が百姓姿に身をやつし、僅かばかりの家寶財產を包にして身を以て祖國を遁れるといふのが、小說や樂劇の新しい主題に迄なつて居るだが、赤色國境の實際は、國境突破を企てる者は一方からはソ聯の彈丸を、他方からは國境警戒の眼が彼の一擧一動を見逃さなかつた、しかも數かれてゐる、つまりこの國境線に沿つて蜿蜒三千マイルを旅行する者があつたなら

この一線

の軍隊が既に對戰の位置にあつて正に一觸即發の危機にあると必ずや痛感するに相違ない、所謂國境の市なるこの最も危險な一線の突破を試みる、英國情報部の

スパイの

流の腕ときいは中でも一ねひいて待ち構へて居たレーリイ等は

ランド、エストニア、ラトヴイヤ、リトアニヤ、ポーランド、ルーマニヤ等ブルジョア諸國と截然分かれてゐるが、線に互つて不法越境者に備へさて實際にはその森林や不毛地が打ち續いてゐて風物には斷然たる境が少しもない、そこでこの三千マイルには全ての國境線に沿つて蜿蜒三千マイルを旅行する者があつたなら

旅券によつて

を挾んで對峙する歐洲諸國が張られてゐるのだが、それでもスパイ連は半職業的な越境者の如く傳へる海外報道の根據なきことは、今更說明するまでもあるまい、我空軍は敵の武裝都市に對しては攻擊の手を弛めるどころか局外者の非難抗議等は蹂躙せず、今後益々猛烈なる爆擊を加へて抗日當際

駐ソ米國大使の御世辭

（モスコー八日）外務人民委員長リトヴイノフ氏は駐ソ米國大使の送別晩餐會を昨七日行ひ極めて友誼的懇談を遂げた、リトヴイノフ氏は米ソ兩國は極めて緊密なる關係にあり「云ふまでもなく親愛なる特別關係にある」ことを强調し、デヴイス大使もソ兩國間に事實親交のある旨を指摘し

余の妻もソ聯に赴任したることを至上の喜びとすると共に離別難さもあり、若しも少し若ければソ國にながく滯在したき位であると云つてゐる程だ

鄭州大混乱

（ニユーヨーク八日）AP通信社テイ州來電によれば、日本軍のテイ州内濠に城内は大混乱を來し避難民でごつた返してゐるが、八日洛陽方面行き及び漢口行きの最後の列車が出發したので乘り遲れた市民はあらゆる乘物を利用して續々安全地帶を目指して避難してゐる、城内のバプチスト教會、病院にはなほ英、米、ニユージランド人各一名が踏み止つてゐる

各地の戰況

隴海線徐州以西で又敵客車六百餘輛鹵獲

（北京七日）徐州會戰に於て我が軍は多數の鐵道輸轉材料を獲したが更にロウ海線徐州以西のトウ山小坡間に於ける戰闘に於て機關車七輛及び客車實に六百十四輛を鹵獲し我が軍の作戰行動を容易ならしめた

淮南鐵道占領

皇軍作戰に有利

（南京七日）我が軍は五日揚子江岸より田家庵に至る全長二百十キロの淮南鐵道を手中に收め更に六日には練國營の淮南炭坑を占領した、右の占領は今後の我が軍の作戰に寄與する處頗る甚大で津浦線南段の復舊も更に速進される模樣

（石家莊七日）ロウ海線に沿ひ西進中の〇〇部隊は七日午後二時開封西方の要衝〇〇を占領した

（上海七日）非人道極まる支那軍は蘭封附近堰堤を破壞したため黄河の濁流氾濫しこの爲め日本軍一部は溺死した模樣である

絶望の淵

に救ひを求めて來るや、前然レーリイはパリーを發つてフインランドへ向つた、そして得意の變裝を行ふと僞造旅券を用意して三人の同志と共に夜陰密に雪を蹴つて越境したのだが、これが最後の姿で、それからパリーへ渡つて妻に會ふといふ、懇々廻り路迄したがロンドンでは勿論のこと、ニユーヨークでもパリーでもソ聯側監視の眼が彼の一擧一動を見逃さなかつた、しかも數名のロシヤ人を赤色の壓制から自由の天地へまんまと送り出したと信じられる節もあつたが、然し彼自身に就いては「イギリスの間諜レーリイなる者フインランドへ越境を企て射殺さる」といふ至極簡單な發表があつたきりでそれ以外は皆目知れなかつた

絶望の淵

に救ひを求めて來るや、前然レーリイはパリーを發つてフインランドへ向つた、そして得意の變裝を行ふと僞造旅券を用意して三人の同志と共に夜陰密に雪を蹴つて越境したのだが、これが最後の姿で、それからパリーへ渡つて妻に會ふといふ、懇々廻り路迄したがロンドンでは勿論のこと、ニユーヨークでもパリーでもソ聯側監視の眼が彼の一擧一動を見逃さなかつた、しかも數名のロシヤ人を赤色の壓制から自由の天地へまんまと送り出したと信じられる節もあつたが、然し彼自身に就いては「イギリスの間諜レーリイなる者フインランドへ越境を企て射殺さる」といふ至極簡單な發表があつたきりでそれ以外は皆目知れなかつた

飛行機で夜陰に

今や歐洲では各國共にスパイ警戒で血眼になつてゐる、從つて此國境線には棘附針金が張り渡され密に越境を企てるスパイに對し嚴重な警戒網が張られてゐるのだが、それでもスパイ連は半職業的な越境者の如く傳へる海外報道の根據なきことは、今更說明するまでもあるまい、我空軍は敵の武裝都市に對しては攻擊の手を弛めるどころか局外者の非難抗議等は蹂躙せず、今後益々猛烈なる爆擊を加へて抗日當際

歌集

御月様

定價 三〇ミル 送料一冊六百レース（書留）（郵券代用可）
NOTICIAS DE S. PAULO C. P. 2765 S. PAULO宛

Clinica Dr. J. de Cunto Jr.
首府リオ、聖州 兩病院出身
▲外科 ▲婦人科 ▲尿道科
臨床
ドツトール デ、クント
パウル一市 ア・アルベス街 一五一〇 電 六八六
市外の診察に應ず

ほねつぎ 柔道整復術
マリリア講武館主 柔道師範
芳田善作
マリリア市四月四日街 五〇番 郵函百拾貳號

一ミル均一
他に類の無い
支那そば
手打うどん
いなり壽子
茶 梅むし
品質の優良さ！ 味の高尚さ！
アラサツーバ日本人郵便局下隣り
田村萬壽屋

成功、不成功或は病氣、災難、家族運、不運は統而
姓名に依つて左右せらる
生命哲學運命鑑定
四柱推命學運命鑑定
人相に依る吉凶運勢鑑定
手相に依る吉凶運勢鑑定
年相場上下變動期鑑定
九星天盤に依る家相鑑定
（姓名用家庭實典）
東京哲理生命總本部特派
姓名哲學鑑定斯界の權威
宇木田晃生翁
自宅
聖市ドトールトウマスデリー一七五ノ八

BancoEspeciedeYokohamaLtda
The Yokohama Specie Bank Ltda.
Caixa, 380 Rio de Janeiro
◉鄉里送金
◉日本貨預金
新爲替管理令により内地向送金は一口四百ミル迄許可さるゝ事となりました（但し送金許可獲得には多少の遲延は免かれません）
尙新令により特別稅として送金額の三分（三%）を「ブラジル一銀行へ納入せねばなりません」から送金額以外に三分（三%）の金額を加へ御送金下さい
特別稅三分（三%）と御送金時は御送金額中より差引殘額内向送地金申上げる事と致します
◉伯貨預金
定期預金六ケ月以上利率當分年三分五厘の割であります
外に當座預金特別當座預金等御便宜御取扱ひ申し上げます
横濱正金銀行 リオ デ、ジヤネイロ支店

漢口政府既に移轉か

我が空爆に軍需輸送杜絶

香港辨事処河内に移轉す

（香港八日）漢口政府は既に奥地移轉を開始してゐるといはれ政府の所在地は一ケ處とせず重慶、衡陽、長沙、貴州、桂林、崑明に散在せしめる方針といはれるが我が空爆のため香港、廣東より漢口方面への軍事輸送路を殆ど斷たれた結果、鐵道部が先に香港に設けた辨事處も遂に軍事輸送上の機能をうばはれるに至り香港辨事處はこのため河内に移轉するに決定し既に着々準備を行ひつつある同處が香港に於いて既に購入濟みでなほ輸送されてゐない鐵道材料及び自動車等もそのまま當地に待機せしめて河内へ再輸送し河内より雲南を經て漢口方面に送られるものと解される

"敗けるは當然"

支那遊擊隊は無力"

ドイツ特派員の批評

（北京八日）北京駐在ドイツDNB通信特派員ミュラー博士は六日左の如き電報をベルリン本社へ打電し、支那遊擊隊が無價値で期待すべきものでない事を明かにした、同博士はヨーロッパ大戰に參謀將校として參加した軍事通である

日本軍は六日開封を占領した、支那軍は西方及び西南方に潰走したが、これについていひ得る事は國民政府が聲を大にして宣傳した遊擊隊が、日本軍のロウ海線攻擊以前には何ら効力を發揮し得なかつたことである遊擊隊は鐵道を破壞し二、三日不通にしたり、或ひは天津に於て日本人活動寫眞館に登壇し、ビラを撒布したがこれらは決して彼等のいふ後方攪乱といふことにはなつてゐない、この事實は明かに國民政府をして失望せしめてゐる事であらう

要するに日本軍當局が遊擊隊の後方攪乱に就いては問題にしてゐなかつたといふことは當然といふべきである

李、蔣と離反

雜軍扱ひに不滿

（上海八日UP）徐州敗戰の將李宗仁は今や全く蔣介石と相容れざる立場に在り廣西への引揚さへ考慮するに至つた模樣である、蔣介石は李の意外に强硬な態度にあはて八方融和策を講じてゐるが一般の觀測は分裂は不可避であらうとの意見に傾いてゐる、左翼派及び第三路軍も又ソビエット支那政府樹立を呼號、その支配下にある地域を以て戰前の左翼派の獨立を宣言せんも將李宗仁の左翼派の獨立を宣言せんものと準備を始めた模樣である相容れざる立場に在り廣西へ尚り宗仁が蔣介石に不滿を抱くに至つた原因は左の如きものと觀測される

一、李宗仁は徐州防衛總司令として戰ひ一敗血に塗れたがこれは蔣介石が獨逸軍事顧問によつて訓練された中央軍をいち早く撤退せしめリには訓練不足の廣西軍をあてがつた爲である

二、南京防衛の際リ等西南派

戰車砲がボイラー

大規模な國際詐欺事件

デイリー紙のすつぱ抜き

（ロンドン八日）八日のデイリー・ハラルド紙は對支武器輸出にからむ英國商社の大親模な國際詐欺事件をすつぱ抜いてセンセイションを起してゐる

問題の武器は價格五万ポンドの對戰車砲でこれを荷造りした約五百箱の貨物が過日伊國貨物船マークランド號に積込まれてマルセイユに向け發送されたが運搬に當つた貨物自動車の運轉手の密告で船がマルセイユに着いたところを差し押へられ警察官立會の下に問題の箱を開いたところ中味は對戰車砲どころか古いボイラーに煉瓦や石がぎつしり詰つてゐたといふ、同紙の報道、朝鮮鐵道で一枚、滿鐵で一枚、支那北寧鐵路で一枚、鐵道と殆ど同率、貨物運賃も合計三枚の切符を買はねばならぬなど一商社に陸軍省規定の型に上ぬ後で間に合はずマルセイユ到着を待つて手入れとなつたのでこの直接武器の注文を發したのは一英國人、一佛蘭西人及びロンドンに居住する或る富裕な支那人だと謂はれる

對支武器輸出

北京より切符一枚

鐵道局八月一日より實施

（東京九日）北支と日本をつなぐ手荷物、貨物等の運賃率なぐ交通路の開拓は治安回復もまもなくでその上たび〳〵乘換へをせねばならなかつたが今回の案では全國各驛から北京行の一枚切符が買ひ出さる八月一日東京發午後十一時の下關行の乘換時間の後に入つてゐる際、今後は濟費節約の他の點で相當に統制が强化されねばならないのだから國民に對して財政

今や抗戰至難

武器不足の國府

重大破局に直面す

（香港八日）國民政府は廣東爆擊のため南方からの輸送路停頓し、武器の缺乏その補充に多大の苦惱をいだいてゐるが蔣介石は各地方軍隊に配給濟みの武器を至急中央に返還する樣命じ、以つて前線の武器補充に當てゐるが、この事は地方軍の反感を買ひ、國民一率に統一されてあらゆる繁雜務等も發賣される、なほ東京、北京間の旅客運賃は一等百三十七円二十六錢、二等八十六圓八十七錢、三等四十六以上を二割乃至五割の割引き円四十四錢である

消費節約と

財政現狀認識へ

池田藏相協力一致を要望

（東京九日）九日の定例參議會散會後池田藏相は左の如く語つた

今日の樣に事變が長期戰に入つてゐる際、今後は濟費節約の他の點で相當に統制が强化されねばならないのだから國民に對して財政經濟政策について出來るだけ言論の統制を緩和して國民にその徹底を計ることが必要だと考へてゐるの現狀について一層正しく認識させ自覺ある協力を求めることが肝要であらうと思ふ、さういふ意味において今後は政府自身としても財政經濟政策について出來るだけ言論の統制を緩和して國民にその徹底を計ることが必要だと考へてゐる

破竹の皇軍

逆襲の敵一万擊滅

開封戰線着々進展

（開封九日）我が精鋭部隊の開封攻略に一旦敗走した敵は小潁にも昨八日第三十四、第百四十一、第百四十二師の約一万餘を以て逆襲し來つたが脆くも我が反擊に遭ひ死體約二千を殘して西方に潰走した向この戰鬪で小銃二百、機關銃二十、彈藥五万發、手榴彈四百發、迫擊砲彈四十を鹵獲した

（開封八日）開封を占領後破竹の勢で進擊を續けてゐる我が部隊は、八日午前十時開封北方八キロの○○を攻擊し、附近一帶を占領した

（開封九日）八日我○○部隊により占領された○○、○○は道口、封邱を經て黄河に通ずる街道の終點で軍事的重要性をもつものである、こゝは昔南京より北京に通ずる大街道だりしところ、これにより黄河を挾んでの交通路確保となり我軍今後の作戰は非常に有利となるわけである

最近の香港と廣東

（四）國府が落ち行く西南地方

尾崎秀實

廣東省内の各派の錯綜せる關係は前の項に述べた如くであるがこれは西南地方一般に存在する事情である國民政府がその一部はゆる長期抗戰の地盤を西南に求めなければならないといふことは將來一つの大きな問題となるであらうと思はれる、西南地方は元來國民政府の統一事業にとつて最もおくれた地方である、抗日態勢が好むと否とにかかはらずこの西南を地盤として採らなければならんといふことは國民政府

要とする白兩者が分駐させられたことが政治的觀點よりすれば最もおくれた地方だといふことが出來る、まづ西南にぐを負ふ廣西派については最近まで蔣介石に對して陰然たる一敵國であつたのだ、李宗仁、白崇喜の名コンビは經濟的におくれた廣西省内に極度の統制を加へて大廣西軍閥を形成

建的勢力が抹殺され、宋哲元閻錫山の如き封建的勢力を失ひ、今また李宗仁の如き大軍閥が土壇場に臨みつつあるいふ如きことは確かに注目すべき現象である、しかしながら次第に凝集しつつある支那の統一的勢力は日本の攻擊によつて全體としては力を弱められつつあるものである、これが西南といふ最も遠心的傾向の强い地盤の上に立たざる得ないといふことは確かに問題であるに違いないのである

過のうち

に韓復榘の如き封

抗戰の經

國民政府

中央政府

より受けようとしてゐる李宗仁の今後の行き方にはかなり意味深いものが殘されてゐるやうである

飜つて四川を見るに今は國民政府の首都は重慶に置かれてゐるのであつて、將來この間の消息は四川がなほも封建的な傾向を清算するに相當の距離あることを物語るものである、ひとり四川のみならず最近外電の傳ふるところ次第に凝集しつつある支那の統一的勢力は日本の攻擊によつて全體としては力を弱められつつあるものである、これが西南といふ最も遠心的傾向の强い地盤の上に立たざる得ないといふことは確かに問題であるに違いないのである

四川が特に重要なる一角となるであらうことは想像に難くない、しかるに四川は長く割小軍閥の疲弊に乘じ

は劉湘を

によれば雲南の土着軍閥たるを感じ中央に對し反對の姿勢を時に示しつつある傳へられる

は南京戰線に兵を送つて大いに中央支持の態度に進歩の見る、勿論一方においては支那の民族統一はたとひ强力な突然厭因不明の病にたほれたものではなくとも傾向として後中央がこれを好機として先

援助して

統一の形

龍雲も中央勢力の浸透に脅威

をとのへたが今度の戰爭に

をとのへた

社會黨分裂

フランス

（パリ八日）フランス社會黨は第二次人民戰線内閣瓦壞以來分裂の危機に逢着、動搖を續けて來たが、目下西南フランスのロワイヤンに開會中の社會黨全國大會の結果、遂に分裂しマルシオ・ヒエベル氏の率ゐる左翼急進派の一黨は社會黨の政策は餘りに右翼と言つたもので、サン・ジアン祭過ぎたら、奴隷はよくまで黙殺されたものだ

▲昭和四年の今日は拓務省が新設された日だ。廢止されるとか、他省に併合されるとか種々議論もあつたが、兎に角それから拾年經つ、そうして現在の拓務大臣はお坊樣出身である、拓務省に對する國民の認識も變つた

▲秋が爛けて聖州はモウ冬だ黑人古老の說によると、昔は寒さはサン・ジョアン祭まで

▲漢口と廣東との斷末魔が近づく、英佛露が沿岸に備へ

▲漢口の棺を擔ぐが蔣であり廣東の棺を擔ぐが李である。蔣の傍で號泣するのが露助であり、李の傍で慟哭するのが英佛である

▲蔣と李とが別々に號泣した、小人同じくして和せずとは孔子樣の訓を守る人々だ

▲英國と佛國と米國とが廣東空爆で日本に抗議書を出したり、引き込めたりして居る

▲小學校教員免狀持ちの伯國女性で就業してないのが聖州内だけで八百餘名もあるんで此等女性を總動員し日本人小學校へ赴任させたら、脅威の日本人教員問題は直ぐ片つかだ

▲さて愈となると俸給の豫算問題もあらうし、鼻低の生徒達の處へ鼻高の女先生が行くんだから、聊かハツカシイつてな事もあらう。世の中は仲々ママにならぬものだ

▲昭和四年の今日は拓務省が新設された日だ。廢止されるとか、他省に併合されるとか種々議論もあつたが、兎に角それから拾年經つ、そうして現在の拓務大臣はお坊樣出身である、拓務省に對する國民の認識も變つた

▲秋が爛けて聖州はモウ冬だ昔は黑人古老の說によると、昔はサン・ジョアン祭まで

田島政務次官

滿支視察出發

（東京七日）田島遞信政務次官は滿洲北支視察のため七日朝羽田飛行場發、大連に向つた

ソ支軍需品

支拂問題

（上海八日）重慶よりの情報によればソ聯政府は今後支那に供給する軍需品に對しては現金拂ひを要求したと解される、かゝる支拂に必要なる支那政府の銀保有高及び對外のクレヂットが急速に減少してゐる折柄、右ソ聯政府の要求は母國政府に多大の不安と困惑を考へるものとみられてゐる

議會制度審議會

（東京八日）議會制度審議會官制は七日の閣議で正式決定した、第一回總會は今月中旬の豫定

上海爲替市場

（上海九日）九日の上海爲替市場は國民政府の漢口撤退に伴ひ中央銀行の奥地移轉が必至とされるため今後の外貨割當及び法幣の前途に關する不安俄かに濃化し買物殺到、落調再び急激となり、對英は十片棄を割つて九片八分の二、對英は廿弗の關門を割つて十九弗三十二分の二十七に激落するに至つた、円ノートは法幣不安に伴ひ支那人節の買物增加し九十一圓程度で商のあつた後、買方全部見送り態度となり、その後九十圓牛迄の買聲あつたが賣り應するものなかつた

食糧品禁輸

（ローマ七日）イタリー政府は食糧品の貯藏を計るため七日小麥粉、穀類、野菜類の輸出を禁止する旨發表した

社告

ノロエステ本線　伊丹金藏
マリリア　小林清松
奥ソロ方面　山本準三郎
アグードス　バラグアス方面　藤田實
ポンペイア　有田豐次郎
ドラデンセ、サンパウロ
ゴヤス線、アララクアラ
パウリスタ本線　内海貞雄
北パラナ方面　松森品吉
池田重二

右出張員を巡回させて居ります何卒諸賢の御配慮を御願申上ます

聖州新報社

診療　午前九時より
時間　午后五時迄
北大醫學士
今田求
サンス市
電話　一四三
郵函　二〇三

Dr. R. Uchida
R. M. Goulart, 76-P. rrudente-Tel. 150-6. P. 249
同仁會
地方醫局
ドトール
内田利藤次
ソロカバナ線
プ・プルデンテ
市マノエルゴウ
ラルト街七六
郵函　二四八
電話　一五〇

富士山印
醫油
味に良く
味が良い
ノロ線カンピナス駅
康澤豐次郎

謹告

昨年吾が一万二千の愛讀者の多大なる御好評と御後援の下に破天荒な大成功を修めたる本社抽籤大懸賞を本年又新なる計畫と方針とに依つて愛讀者諸彦の御家庭慰安を趣旨として四月一日より開始して居ります何卒昨年に增して熱ある諸彦の御讃助を賜はらん事を切に懇願致します

懸賞抽籤券規定

▲購讀料一ケ年分金五十ミルを前金として御拂込み下さつた方に本抽籤券を差上げます（但し是迄の購讀料未拂分は何卒此際御支拂ひを願ひます）

▲當籤の御方よりは監督局の規定により賞品價額の一割を稅金として御支拂を願ひます

▲尙一等賞土地當籤の御方は土地登記料の御拂込みを御承認願ひます

當籤賞品に對しては送料實費を申受けます

一等賞品
土地拾域
すまり居てつ待が命運と望希いしら新
ブラ拓トレスバスラ移住地の豊沃地

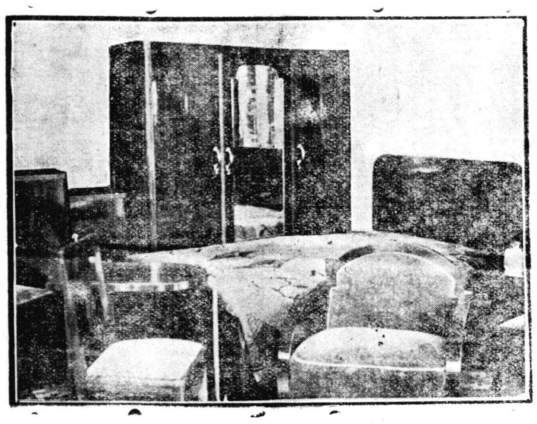

二等賞品
カーザーブランカ賣出し家具壹組
（寢台、鏡台、箪笥、等拾壹個）
すまえ癒が れ疲の日一でけだ見

ようこそ!! 丸山使節

朝霧突いて颯爽入聖

直ちに聖州政廳公式訪問

講演會は今夕八時日本クラブで

響く君ヶ代 湧く歡呼

リオに於ける萬國博招請の使命を目出度く果した使節丸山鶴吉氏、甘利造次氏、隨員市川清敏氏の一行は予定の如く今朝七時廿分折柄の朝霧を衝いて銀翼高く羽博かせつつジャバクワラ原頭にその勇姿を現はした

州政廳並に一般市民に敬意を表する爲に聖市の上空を三度高く大旋回し君が代の吹奏と熱狂の歡呼裡に待構へた州執政官代理、內務、司法長官、師團長、警兵隊長、坂根總領事、淀川領事以下多數塔列の內外官民に迎へられ世紀の握手も固く直ちに州政廳差廻しの自動車に搭乘しオートバイの先驅でエスプラナーダホテルに向つた

初冬の朝まだきこの使節歡迎の市民らは遠く後へに相連なり口々に万歲を呼號し未だ霧晴れざる聖市の空は使節万歲の嵐に打ち震ふた

第一車　丸山貴族院議員、執政官代理、丸山氏付武官
執政官付武官
第二車　甘利造次氏、第二師團長、甘利氏付武官、執政官秘書
第三車　市川清敏氏、警兵隊長、警兵副官、
第四車　坂根總領事、內務、司法長官、淀川領事、內務、司法官房書記官

エスプラナーダに暫し休息の一行は直ちに公式行列を仕立て儀杖兵付の自動車に依り聖州政廳にアデマル・デ・バーロス執政官を訪問する予定であるが行列順序は左の如くである

州政府訪問後の一行は續いて農商工長官訪問の予定更に午後七時よりは坂根總領事主催の晩餐會に臨む筈であるが在留民側よりは蜂谷、加藤、枝吉の三氏及び州執政官書記官、儀典課長も參加する事となつてゐる

尙午後八時よりは日本クラブ廣間に於て一般在留民に對する講演會を開催する事となつて居り爲にマリリヤ訪問は十二日飛行機を以てなされる筈である

因に使節一行の內外人を交へての答禮晩餐會は退聖の十六日オートモヴエル・クルーブで州執政官以下多數の名士を交へて行はれる筈である

行けパイロット

世界市場調査の途次

並木製作所支配人聖市入り

國力の膨張は即ち經濟力の膨張である、日本が支那事變に一切の國力を集中して對外貿易にも頗る困難を感じてゐると觀られてゐる一方、我が重工業、輕工業の發達は目覺ましく、それに伴ふ海外市場の擴張は今や世界驚異の的となつて居る程で、先年商工省が海外市場調査團を派遣したのもその各國市場開拓の下準備を整へたものと云ふ事が出來る

此處に母國パイロット万年筆株式並木製作所では大正十五年以來、海外輸出を開始し現在では年輸出額實に百万円を超える迄となつたが並木製作所支配人和田節治氏は世界各國を巡りその市場調査と販路擴張に努力しつつ一昨日歐洲より寄り悉さに當地の販賣先等について調査する所があつた

我がパイロット万年筆は品質に於て決して他の外國品に劣らぬのみか耐久力に於て遙かに勝つてゐる

倫敦には大正十五年から昭和五年の間足の趨く所汎く歐洲各國の市場とその供給法を研究して來たブラジルには昨年中原君が市場調査にやつて來た筈だが、一切は蜂谷商會に委任して同店から各內外の商店へ卸して貰ふ事となつてゐる

ブラジル市場は相當有望視されてゐるが賣方法に依つては充分他を驅逐し得る思ふ

現在世界の万年筆需要高は年一億二千万円、三千万本ると

愈々全伯慰問使として近く皇軍慰問の旅に上る多羅間鐵輔氏は一昨日のブラジル中央日會準備委員會でアツサリ會長の辭職を表明、今日早や多少身輕な身體となつたが、まだ〳〵來月の總會には是が非でも會長として出馬せねばならず日本行準備も相當忙しい樣子で出帆は何時頃かの問に對し左の如く答へた

遲くとも八月には出發したいが全伯慰問使となれば更に全伯から慰問品を集めねばならずその爲に中央日會の開期も早めた樣な次第だ

パウルー管內の方は學校の子供から業者二、三枚各種民者有志から慰問袋を集める事となつてをりその方は早餘程準備が進んでゐる

日本滯在は一年の豫定であるが領事の推量で必要と認めた場合一年の延期が出來るらしいから二年位となら う、留守は大丈夫さ從前通り松原君に任せつきりだし近所には佐藤君も問崎君も居てくれる事だから心配は一寸もないといふ事になつてゐるが、せめてその三割位は日本製品で埋めたいと思つてゐる

倘和田氏は十二日朝リオ向出發十八日には飛行機でベネヅエラトリニダーデへ向ひ、その後、坂馬、メキシコを經て日本へは七月頃歸朝の筈である

丸山氏來伯紀念に 柔劍道聯盟が 乘馬 贈る

本日飛行機にて入聖した丸山万國博招請使節に對し伯國柔劍道聯盟ではその來伯を紀念し乘馬用鞭を贈呈する事に決定し多羅間會長の手より手渡される事になつたが、右鞭はバイア產革製にて柄は伯國特產の黑木を用ひ美麗なもので表に贈丸山鶴吉閣下、裏に伯國柔劍道聯盟と記されてある

因に丸山氏は劍道三段、一行中の市川清敏氏は同じく四段の達人である

三角點

少年野球に寄す

進藤生

先日行れた大正小學校とコチヤ小學校の野球試合は、コチヤ側應援團のエキサイトから、試合の雰圍氣が甚だ拙い少しも許容さるべきでない、ものに終つたらしい、模範的な試合を見せて頂けると信じ前晩子供等二人と見學を約したのであつたが、身體具合が悪く當日試合を見る事は出來なかつた、だが後で球友の試合に關する知らせを聞いて、斯くの如き非教育的な野球の試合を子供達に見せなかつたことを喜こんだ次第である

スポーツに於て暴言暴動は許容さるべきでない、であるからコチヤ側應援團の探つた態度について警戒する殊に最后試合が終り兩軍挨拶を交す時に到つて、兒童の整列を拒止せんとした應援團一部の態度の如きは明かに蔑視さるべきものである

こうした應援團の粗暴性、非教育性は少年、青年何れの試合たるを問はず排撃すべきものであるが、振返つてこの試合の經過を推察するに、コチヤ側應援團の憤激は全く故意に爲されたものではなく、試合の運行上審判が無能力であつたがための漸次興奮であると思惟さるべき點が多い

審判の無能力は事實であつて、審判の不合理な宣告は直ちに心の曇りとなつて災され、被壓迫感に慄くが自分では解決仕難い兒童の競技又は關係者が深甚なる注意を拂はねばならぬ所以である

教育者及會地方部會は各地に於て全伯少年優勝野球大會の選

何處まで續く取締り

出たぞ國外追放令

全ての犯罪者に適用される

ゼツリオ大統領は去る八日附を以て外國人追放令を布告したが全文十一條中の主なるもの左の如し

第一條　國內の國際的人物、政治的、社會的秩序、公民道德、民衆經濟に傷害を與へんとする者

第二條　國威を毀損する者、所有權の所有或は勞働の自由をみだす者、贈賄等の選擧違反行爲を爲す者、密輸入を爲す者、紙幣及び公私各券乃至信用證書を僞造する者、婦女子の賣買乃至凌辱をなす者、破產乃至形僞造等を爲す者、麻藥、劇藥等を販賣乃至配布する者、乞食、バガランドにして政府に厄介かける者、他國警察の認めて秩序紊亂者と認むる者、他國より追放されたる者、不法入國せる者、國內に於て破廉恥罪を犯したる者、或は他國で同樣の犯罪を犯し逃避せる者、職業、組合の自由をさまたげる者

第三條　二十五年以上在留せる者、或は正當なる結婚を爲せる夫婦にして伯國生れの子供ある者は追放されない

第五條　伯國々籍の証明ある者は追放を停止され得る

第七條　追放外國人にして刑期滿了以前歸還する者は二年乃至四年の重禁錮に處せられた上再追放される

第八條　追放の利害乃至其の解消を決定する唯一の採決者は大統領である

第九條　追放、決定を受けた者は十日以內に上訴する事が出來る

樂しい旅だ

奧地舞踊行脚の與世山さんから

奧地舞踊行脚の旅に上つた舞學校の生徒さんに自ら手を執つて舞踊を敎へると云ふ親切な振りを示してゐるか昨日その模範を引受けておられると聞くが、野球に對する認識を今少しく深められ野球技のため少しも教育のために研鑽されんことを希望する

又右大會の主催である日伯新聞社は常に部會と緊密なる關係をとり善處せんことには大會の目的主旨を喪失することになりはしないかと思はれるのである、これ丈でも特に兒童の競技又は關係者が深甚なる注意を拂はねばならぬ所以である

現し世さらば!!

愛も望みも失なつた妻

死を以て一切を清算

生活難と家庭爭議に惱む妻が世を果敢なみ死の一途を辿つて現し世の苦しみを清算したソロ線サンタクルース・ドゥリオバルド驛に住む中川某（假名）妻女冬子さんは生活と家庭內の冷たさに耐えかねて此の世を清算するに殘された唯一の途を選ぶに至つた、その以前に彼女は思ひ惱み幾度か自殺を計つたが、結局一家を思ひ夫を思つて早まるなと自らを訓へて來たのだつた、生活の壓迫と家庭內の冷やかさが彼女には一番に切なかつた、それが最近に至つて次第に昂じて來たのに加へて夫の態度の中に冷たい鋭どさが顯まぢきの事である、誰も居ない自宅のカマで冷たい骸を横たえた彼女を見出した夫は現し世の苦しみを清算した責任と後悔に驅られ妻の面影を抱いて淋しいその日〳〵を送つてゐるといふ

バストス移住地

十週年祭

邦人植民地中の古參ブラ拓パストス移住地も早や本年で十週年を迎へるが、來る十七、八、九の三日間入植十週年紀念祭を同地で開催する事となつた、ブラ拓本部側からは宮坂國人氏及び住友恒一、坪井美雄兩氏も參加、來る十六日出發する筈である

A—〇原さんに感謝の記念品

A—〇海興原ドクターは七年間勤めあげた海興セツテバラ技大會の予選も兼ね、本年最初の競技大會を開催したが當日は一點の雲もなき日本晴、コンデシヨン良好、選手連の意氣擧り四百米澤田の一分三秒、砲丸投加藤の九米七七同大會新記錄を始め好記錄續出した

當日競技記錄左の如し

▲百米　一着　櫻田　一二秒二
二着　岡田、三着　坂井
▲二百米　一着　櫻田
二着　岡田、三着　坂井
▲四百米　一着　澤田　一分三秒
二着　大善、三着　伊藤
▲千五百米　一着　加藤(彌)　五分十七秒四
二着　藤谷、三着　大善
▲五千米　一着　高野一九分三五秒六
二着　大善、三着　藤田
▲八百米　一着　藤谷　二分二二秒二
二着　大善、三着　平田
▲走高跳　一、岡田、櫻田　五米五五
二、小坂、三、西家
▲三段跳　一、阿部　一一米五五
二、伊藤、三、小坂
▲走幅跳　一、蕉木　一米五五
二、中崎、三、田村、中山
▲砲丸投　一、加藤(金)　九米七七
二、蕉木、三、伊藤(弟)
▲圓盤投　一、加藤(金)　三九米三八
二、宮下、三、山岡
▲槍投　一、加藤　三九米三八
二、紺野、三、上股　五三秒二
▲四百米繼走　四分一七秒二
▲千六百米繼走

モザイク

一昨八日、サンパウロ・セーロ（切手）クラブの集りがあつたが當日は澤山珍しい切手が持寄られた、古くはドン・ペードロ二世の使用したもの伯國最初の飛行郵便切手、新しいのでは獨墺合併、ヒツトラー伊訪問記念等

▲多年バストス移住地醫局部に勤務してゐた島袋源榮氏はこんどパウルー市サンタクーザ病院通りに藥局を開業した當市では邦人藥局はこれが始めである

▲サンパウロ・ゴヤス線オンダベルデ驛、オンダベルデ植民地青年會より今回日曜を利用した勞働奉仕に依る國防獻金八十餘也、昨日日本人會宛送附して來た

▲バストス移住地醫局部に勤務してゐた島袋源榮氏はこんどパウルー市サンタクーザ病院通りに藥局を開業した當市では邦人藥局はこれが始めである

▲サンパウロ・ゴヤス線オンダベルデ驛、オンダベルデ植民地青年會より今回日曜を利用した勞働奉仕に依る國防獻金八十餘也、昨日日本人會宛送附して來た

▲枝吉商船支店長の晩餐會に招待された明穗梅吉氏その円滿な人格振りに驚いて曰く

大風一過して光風霽月じやの一

神野さんが何處かでクシヤミしてゐるか

▲

坂根總領事は昨夕ブラジル中日會準備委員會の各組代表を招待、晩餐會を催うした

には奧ソロ、トツパン、バストスへと參る積りで居ります草々

六月七日　リンスにて　彥志

▲昨日は英國の國際日と當つて總領事、領事、齊藤副領事は英國總領事館のレセプションに臨んだ

▲聖市商工組合では總ては日本人商業會議所に迄延長するんだと意氣込んで昨日、日本クラブで午餐會を催うし愈々その結束を固め會ふ事を誓つた

旅客往來

末廣旅館

イビラ　下村直一外三人
アバレー　今村關太郎外一名
カフエランヂヤ　澤谷　廣
ボンペイヤ　平井　安雄
ロンドリーナ　西岡　恒雄
リンス　菅山　輝吉

旭旅館

パウルー　渡邊
ブラクリヤ　外岡　常夫
同　堀米　清一
アシス　長松　政藤外一名
オウリニヨス　森安定一外一名
パウルー　安樂　一夫
サンベルナルド　織田甚八外四人
サンパウロ　芝田
サンパウロ　藤井　務
モーログランデ　笹井
マリリヤ　柿森　吉松
ピエダーヂ　笹原　博夫
バストス　尾崎　源造
サンパウロ白川ヤエノ外六名　村井利三郎
ハルエリー　木村　近一

都ホテル

スザーノ　吉原　巖
同　田河實三外五名
ピラポーラ　吉岡仲次郎
同　妻
ローランジヤ　外人一名
ジヤカレー　小岩　靜
ガリヤ　村川　春江
ドアルチーナ　川本　共一
イビチンガ　母野　清春
アバレー　山田　象一
バルデア　矢野
カタンヂーバ　村田理兵衛
同　同妻外一名

新法令に依る商業登錄所の手續を尤も迅速確實に取扱致します

今回我々一般外國人商工業商は非常に面倒な新法令取締法の手續をせねば今迄の樣には營業が出來無くなりました

水本法律事務所

聖市　オンゼ・デ・アゴスト街六四番六階
電話　三一一〇九〇　郵函　三九六二

(御照會は返信料送附の事)

アデリエル　高島屋　千田　材木

大阪商船　着發廣告

北米經由　さんどす丸　サントス發　七月廿四日　横濱着　九月七日
北米經由　ぶえのす丸　サントス發　六月十八日　神戸着　八月四日
ケープタウン經由　日本丸　サントス着　五月廿一日　神戸發　七月四日
ケープタウン・經由　さんとす丸　サントス着　六月十八日　神戸發　八月一日

聖市　伯國大阪商船出張所
(Soc. de Navegação Osaka do Brasil Ltda.)
Rua Cidade de Toledo, 31 Santos
リオ　Wilson Sons & Co. Ltd. Av. Rio Branco, 37 Rio de Janeiro
(Soc. de Navegação Osaka do Brasil Ltda.)
Rua da Quitanda, 82 São Paulo

少年募集

拾歲より拾四五歲迄二名

聖州新報社

福田屋製菓工場

本店　パウリスタ線ドアルチーナ驛　福田鶴市
支店　ソロカバナ線バラダアスー驛　福田兼雄
分店　北パラナ州カンバラ驛　野口勝男

職人見習工募集

謹告

從來本社宛郵便は郵函番號不明記の爲不着甚多きに付此處に改めて左記郵函宛御送便被下樣御願上候

聖市郵函　二七六五

讀者諸彥

メキ〳〵ヨクキク　理想的婦人藥王　こしけ　子宮病　產前產後

女神丸

醫學博士　理學博士　松下禎二先生實驗証明

各地有名藥店商店に販賣す　伯國輸入總代理店　石田義登

Y. Ishida Caixa, 93 Est. Rancharia L. Sorocabana

NOTICIAS DE S. PAULO
(Primeiro Diario Nipponico Publicado no Brasil)
No. 1.511 — 6a. Feira, 10 de Junho de 1932

Noticias DE S. Paulo
Primeiro Diario Nipponico Publicado no Brasil
DARIO P. ALMEIDA
DIRECTOR
ROCRO KOWYAMA
PROPRIETARIO
Caixa Postal, 2765
Telephone 2-5655
Rua Assembléa No, 16
SÃO PAULO-BRASIL
ASSIGNATURAS
Anno . . . . 50$000
Semestre . . . 27$000
Numero do dia $500
Exterior, anno- 100$000

飛行機滑油・工業用品に
有望なマモナ栽培
最近價格五百六十レース

軍の擴時代必需品

マモナは過ぎる地帶は栽培地として不俗に適當で過濕地でも同樣である唐胡麻又は蓖麻子油と稱し麻の適地には生育良好である

播種期

播種量

種類にもよるが一般に九月乃至十一月を適期とする

播種量は一コーパに二、三粒づつ蒔き一アルケールの種子は大小によつて相違があるが一五—二〇瓩を要する

畦巾 株間

畦巾二メートル株間一・五メートル以上とする

耕鋤 覆土

主根深く地中に入る故に成るべく深耕して又覆土は植付後丈け深耕に土を敲ぶがよい

發芽日數

大體七日乃至十日間で發芽するが種數により早晩に分れるのは前述の通りである

除草 土寄

蒔付後三週間で一尺乃至一尺三寸の丈に及んだ頃に第一回の除草を行なひ同時に土寄をする事は成育に良い、引續き乃至五六〇レースの高値を呼んでゐる、一九二五年の價格には及ぶべくもないが將來性のあるものと信じてよからう

用途に就いては後述するが時代の波に乘つた重要事書品として重きをなしてゐる事を附して之に稀塩酸液を少量宛加へて能く温和して約三十分放置して之を濾した後、不溶殘物を更に水にて洗ひ油分を製する

殘物の利用

蛋白質に富み窒素を多量に包含するから牛乳の飼料に供せられ或ひは調合化學肥料の原料に供せられる

マモナ粕の肥効

ヒマシ油Oleo de Mamona ou Ricino と稱し攝氏零下十八度に凍らぬ故に飛行機用の油に使用せられ、工業用搾油率に屬しCorrapateira Palma christi と稱せられる

ヒマシ油は唐胡麻の種子即ちヒマシを壓搾して製した脂肪油である、ヒマシ油を製するには先づマモナの子殼を除去して搗碎し冷壓する、小規模に於ては螺施壓搾機を使用する、即ち原料をいれた袋を壓搾機と下底との間に置き壓搾機と下底との間に水壓機を用ひる

搾油は種子の四〇—五〇パーセントにして更にその壓搾機殘留物と熱を施するときは尚亞鉛澄に移して八時間放置する時は五〇キロのマモナより十八立の油分を製する事を得る、尚精巧なる方法としてはヒマシを除殺し水と共に摩碎して能く温和して約三十分放置して之を濾した後、不溶殘物を更に水にて洗ひ油分を製して第二回第三回の除草をする

摘蕊

成熟を促進させる爲めに一米の高さに達した時、即ち初甲の花を結ぶ頃を見計らつて幹枝の尖端に對して蕊止めをする

その後第一回の收穫を終つた時更に幹枝以外の側枝に對して蕊止めをする

成熟期

一般に植付後の六—八ヶ月としてゐるが種子の成熟が一齊でないから二、三回に收穫するがよい

一俵の子實一俵は四〇—五〇キロ入りであるが、輸出向きが宜しければ三、四年長生する

生育期間

一年目より二年目が收量が多い永年生のものであれば地味窒素に富み燐酸加里をも含む皮付及否らざるものには甚成分を異にする、特に該窒素に可溶解性である

皮付 三、六七 一、六二
皮無し 七、四三 二、二六

加里 一、一二

唐胡麻は大戟科 Euphorbiacea に屬し

乾燥 調製

マモナ種實の朔は内部は三房に分れ打落した後一日乾燥し多少壓すれば朔は破れて種實が露出する、之を二、三日陽乾し雜物塵芥を除去して貯藏する

**化學的成分