(1) No. 1.419

NOTICIAS DE S. PAULO

(Primeiro Diario Nipponico Publicado no Brasil)

6a. Feira, 11 de

sr. M. Kobayashi
小林 美登利殿
R. Galvão Bueno, 407

聖市アッセンブレア街十六番地
郵函二七六五
發行所 聖州新報社
發行人 香山六郎
購讀料 一年三〇圓
廣告料 一段七二圓

NOTICIAS DE SÃO PAULO
Caixa, 2765 — Fone, 2-5655
R. ASSEMBLÉA, 16
S. Paulo — Brasil

英米佛の建艦通報要求は 三國外交の一大失策

「不公正なる壓迫には斷じて屈せぬ」 我海軍部内に突如强硬論

（東京十日）英米佛三國の建艦通告に關する申入れに關し政府では目下、關係各部で回答の要旨に關し審議中であるが信彌すべき筋よりの消息によれば本問題に關する海軍側の空氣は三國の申入れを轉機とし俄然急激な變化を示して來た模樣である、日本が四万三千噸級主力艦建造中との風說は昨年十一月三十日伊藤正德氏が伊太利バルボ元帥と會見した際に「各國は華府會議以前に四万三千トン主力艦を計畫したことがあるから技術的見地から見れば各國とも今日では四万五千トン主力艦の建造も困難ではあるまい」といふ一般論を交換したことがあり十二月八日、ジオナル・デ・イタリヤ紙の日本の建艦計畫は恐らくこれからヒントを得た想像記事でこれが本となつて全世界に流布せらるゝに至つたものと海軍では解してゐる、而して海軍では實質上實的制限の束縛を受けるに等しい建艦通報には全然同意し得ないとするも此巨艦建造中との風說と日本に對する疑惑を一掃するためには何等かの處置を講ずる必要ありとの意見が無いものでもなかつた、從つて若し今回の三國の申入れが建艦通報を日本の好意に訴へる形式をとり且つ此の申入れを行ふに當り某國のイニシアチーブによる三國聯盟申入れの論議された事實さへなかつたなら前述の意見が大いに有力化したものと考へらるゝのである、然るに今次の申入れは日本に對し條約上何等義務なき建艦通告を要求し實質的には實的制限を强要するが如き印象を與へ然のみならず回答期限を附し且つ軍擴の責任を日本に轉嫁せんとし全般を通じ日本國民に無禮なる申入れと感ぜしむるに至つたことは英米佛三國外交の大失策であつた、且つ又これがため日本海軍部内に於ては前述の如き穩和な一部の意見も一瞬にして强硬なる回答無用論に變るに至つたものである、海軍側では若し英米等が眞に軍擴を欲しないのならば日本に對しもつと妥協的に談合したのであらうが彼等の眞意は唯一筋に軍擴にあり從つて日本を刺戟して申入れを拒否せしめこれを以つて軍擴の口實となさんとする惡辣なる底意あるものとの感を深くしてゐるのである、尙これと共に海軍では第二次ロンドン條約が既に參加國英米佛全部の實質上の量的軍擴の實現と竝びに今回の申入れに現はれた實的制限條項の動搖により批准後僅かに一年に滿ずして全く軍縮の目的から逸脱し去り同條約が實質的に死滅したことを興味深く眺めこれを以つて日本の軍縮に對する不脅威不侵略及び量的制限の方針が愈々公正妥當の法則であることを証明し得たものと確信してゐる、かくの如く本問題に關する限り海軍側の態度は愈々强硬でかくの如き不公正なる壓迫には斷じて屈すべからずといふに一致してゐる

連戰連敗に浮足立ち 敵軍反戰空氣愈々濃化

蔣、今後はゲリラ戰に重點を置く

（彰德九日）我が津浦線南北兩軍の挾擊に對し敵は徐州に四十万の大軍を集結して最後の抵抗を試みんとする一方、京漢線方面に於て黃河南岸の要衝鄭州及び許州を最後の防禦線として堅陣を構築、此の兩線を繫で關海線の確保に必死の努力を拂ひつゝあるが約半歲に亘る連戰連敗に敵は浮足立ち反戰的空氣愈々濃厚となり今や全く戰意を喪失しつゝあると謂はれる、當地に達した情報に依れば蔣介石一派は此の反戰的空氣を挽回すべく本月三、四兩日鄭州に宋哲元、石友三、萬福麟、湯恩伯、劉茂恩等の約三十名の將領を召集して激勵すると共に若干の部處變更を行つた模樣で專らゲリラ戰術に依る後方攪乱に重點を置くことなつたと謂は

チエッコから大量の武器到着

「一ケ年間の抗日戰が能きる」

（上海十日）國民政府は長期抵抗を稱へて外國からの武器輸入に狂奔してゐるが當地外人側の消息によると最近チエッコスロバキアより大量の銃器彈藥が到着し香港經由漢口に送られたことが判明した、右の銃器彈藥は昨年中にチエッコスロバキア武器商と購入契約を結ばれた最後の分でその量數は不詳であるが優に一ケ年間抗日戰を持續せしめるに足るものと支那側は自ら誇稱してゐる、尙海外からの武器輸入經路としては佛領安南より雲南經由、蘇聯より甘肅經由のルートもあるが依然として香港經由が最も多く利用されてゐることは確實である

我軍溫情方針を一擲 敵產を軍管理に

第三國への名儀變更も認めぬ

（上海十日）帝國政府は本事變發生以來不斷に國民政府の反省を求め敵產に對しても軍產處理に關し陸海軍當局は九の作戰上眞に已むを得ないもの以外はこれに觸れずひしろこれを保護して來たに拘らず國民政府は反省の色を示さず益々抗戰を續けるので遂に從來の溫情的方針を一擲して積極的に國民政府關係の財務財產を軍管理下に置く必要あるので九日別項の如き陸海軍當局談を發表して敵產處理に關する態度を明かにするに至つたものである

即ち今後中支方面に帝國と眞に提携し得る新政權成立を見るまでは中支方面占領地域一帶に所在する國民政府及地方政府或は軍閥の所有に係る銀行、稅關、工場、鑛山等の如き汎ゆる動產、不動產更に國民政府要人その他抗日主要人物の所有經營に係る會社、鑛山、住宅その他の物件は悉く敵產として我軍管理下のもの に必要なる緊急措置を講ずることになつたのである、和十三年度二般會計歲入歲出特に事變後第三國の個人又は團體に名儀が變更されたものも尠くない模樣であるが軍としてはかかる名儀變更はその政府自體の關知せざるものと認めて居り今後も第三國が日本側の眞意を正解して我敵產處理に對し協力を與へることを期待してゐる

（上海十日）帝國陸海軍は中支方面占領地域一帶に存在する敵產を軍事管理の下に置き調査保管その他必要なる緊急措置の域に於ける國民政府所有の財產處理に關し陸海軍當局は九日午後六時左の重要談を發表した

帝國陸海軍は中支方面占領地域一帶に存在する敵產を軍事管理の下に置き調査保管その他必要なる緊急措置を講ずることに決せり、敵產の名儀變更にして昭和十二年八月三日以降に屬するものは之を認めず、併し同日より昭和十三年一月六日に至る期間に於て右に關し正當なる法律上の手續及び代價支拂を完了したるものは別に考慮することあるべし

全會一致無修正で總豫算案可決

衆院豫算總會

（東京十日）十日の衆議院豫算總會は午後二時四十分、開會冒頭、田子委員長より地方財政交附金增額問題に關し首相の所見を質した

近衞首相　地方交附金の問題については地方の實情に鑑み充分考慮する

と言明した後豫算各分科會主査より夫々原案通り承認に決定した旨の報告あり次いで昭和十三年度二般會計歲入歲出豫算案並びに各特別會計外一案を一括して討論に入り

松田正一氏（民政）國家財政及び國民經濟をして銃後の護りを全ふし得る樣考慮を

と希望して後、爲替調節、輸入制限、公債消化、北支、中支の經濟工作、地方交附金增額などに關する問題につき希望を述べ政府原案に對し無修正賛成意見を述べ次いで

砂田重政氏（政友）政府は將來、人と物との經費を明確ならしめるやうな豫算を提出されたい

と希望して同機、原案に賛成し次いで

永山忠則氏（第一）

一、日滿支の關係を調整するため一省を設置されたい

一、內外地を一貫したる財政經濟政策樹立のため議會民間を通ずる經濟審議會を設けられたい

と希望し原案に賛成、阿部茂夫（社大）椎尾辨匡（第一）由谷義治（東方會）等立つづれも銃後施設の豫算を充實せよと主張して賛成演說をなしかくて討論を終り採決を起立に問ひ全員起立、賛成して豫算案を原案通り可決し四時五分散會、かくて總額二十八億六千萬円の十三年度豫算案は十二日の本會議に上提、委員長報告後、討論採擇をなしたる上、これを可決し即日、貴族院に送附する運びとなつた

憲法發布五十年紀念式典

けふ貴院で盛大に

（東京十日）憲法發布五十年を祝する歷史的な紀念式典は愈々十一日の紀元節をトし貴族院議場に於て秩父御名代宮殿下の台臨を仰いで盛大に擧行される、此の日　御名代宮殿下には午後一時半宮城御出門、近衞首相以下顯官重臣、貴衆兩院議員、各府縣知事、新聞通信社代表等千三百餘名の參列者の禮拜を受けさせられ、貴族院に御成り定刻、式場に臨ませられ優渥なる勅語を奉讀遊ばせられ次で近衞首相の祝辭言上、貴衆兩院議長の祝辭言上、かくて御名代宮殿下には午後二時十五分御歸邸の御豫定である、御名代宮邸の御像序幕式は十日午前九時殿下御歸邸後兩院議員は夫々議員食堂に參集、兩院議長の音頭で聖壽万歲を三唱、時節柄質素に冷酒とするめで乾杯參列者一同には夫々賜杯あらせられる

（東京十日）憲法發布五十年を紀念して議事堂中央廣場に建立された伊藤博文公、大隈重信侯、坂垣退助伯三憲政功勞者の御像序幕式は十日午前

防共抗爭に五馬聯盟起つ

回教徒政權樹立の氣運

（北京八日）今次事變を契機として回教徒間には多年の熱望たる民族解放、防共を實現に邁進し新疆を中心に回教徒王國たる西北四省、即ち新疆、青海、甘肅、寧夏に於ける五馬聯盟の動向が著しく注目を惹くに至つてゐる

回教徒獨立を企圖する首領は馬鴻逵、馬鴻賓、馬步青、馬步芳、馬仲英の所謂五馬聯盟であるが南京陷落後ソ聯の邊境赤化工作が共產軍の全面的進出と共に着々奏効し中央アジアよりハミ、安西を經て蘭州、西安に通ずる赤色ルートの心臟部を劃るもので兩勢力の角鹿舞台たりし新疆を中心に蜿蜒四千キロに亘り支那邊境の一千万回教徒による宗教擁護の防共抗爭と民族解放運動は中國回教總聯合會の結成

と共に今後の動向に多大の興味が持たれてゐる

英國皇帝 佛國を御訪問

（ロンドン八日）英國皇帝は皇后御同道、來る六月、フランスを御訪問遊ばされることに決定、八日、英政府より發表された

帝政露軍の華 コザック騎兵復活

（東京九日）京城發、雜信筋へ達した情報によると帝政ロシヤ軍隊の華と唱はれたコザック騎兵は現在では往時の面影を失つてしまつたが此の程、蘇聯國防人民委員部は赤軍擴張に伴ふ人心收攬策として コザック騎兵團の編成を發表したが新編成のコザック騎兵團は民兵騎兵團を昇格したもの二つ、正規騎兵團を改稱するもの二つ、新設一の都合五個師團で所謂ドン・コザックの本場、ボルガ、ドン川流域地方出身の壯丁を以つてあるものである

嘉子・良吉の二人 亞港から大陸へ護送

田中總領事の釋放交涉も無効

（東京十日）雪の樺太國境から蘇聯領內に越境した岡田、杉本の兩名はその後既に亞港から大陸へ送られてしまつたことが判明した、十日田中亞港總領事から外務省に達した報告によると田中總領事は二人の身柄保護、帝國臣民としての釋放方を亞港駐在蘇聯外交部代表との間に再三、再四交涉を續けてゐたが一向に埒があかず消息不明だつたが九日の交涉の結果蘇聯代表は漸く「二人は既に亞港にはゐない」と答へたので總領事は更に露送先を尋ねた處同代表は「大陸だ」とのみで口を緘して語らなかつたといふのである、恐らく二人は浦塩に送られ更にチタ又はモスクワ方面に送られつゝあるのではないかと推測されてゐる

谷公使上海に出張 大使として活動

對支事務局長官に白鳥公使

（東京九日）川越大使の歸朝以來、駐支大使の地位は事實上、空席のまゝとなつてゐるが中支方面の外交關係は益々複雜を極めつゝある現狀に鑑み外交陣强化の必要上、今回谷正之公使を上海に出張せしめ事實上の大使として活動せしむることとなつた

（東京九日）前スエーデン公使白鳥敏夫氏は來る十八日、東京出發、一ケ月の豫定で中北支方面を視察することとなつたが右は目下、支事務局（假稱）長官（假稱）に同公使が就任する前提と一般に觀測されてゐる、即ち我對支工作は事變の進展と共に益々重大性を加へつゝあるので、これが遂行に万善を期する爲、擴大東亞局の如き新機關を創設すべしとの意見があり外務省としてもこれが對策を考慮中でこれが實現を見た曉、新機關の長官として白鳥氏を起用するものと見られてゐる

事實上の

「新兵ばかりで統制全くなし」

（上海九日）廣東市長の書信

廣東市方面の支那側防備がその擴張にも拘らず全くの附け燒刃的なものに過ぎないことが廣東市長曾養甫より最近、行政委員長孔祥熙に對し秘かに送られた書信により暴露されてゐるがその書信の內容は左の如くである

本省の軍隊は八ケ師と云ふもその六、七個は最近補充の新兵にして訓練に乏しく實戰の經驗なく自衛團に到つては全く統制なく人民の信用を失ひ爲に在鄕の諸將も自衛團の擔任を欲せざるの現狀なれば万一敵にして靜肅に進擊し來るに於ては之に抵抗し得ず

セルベーチャ カラクウーは

ブラジル最良のセルベーチャです

日本人諸氏が特に御愛飲になります

リオクラーロビール會社が誇るスポーツ印

マルズビエール

End. Telegr. "SCARPA"
C.P. 1512 S. PAULO

F. MASAOKA
Dentista
日本歯科醫
政岡福實
ヴァルパライゾ町 番地

Caracú

Dr. Ivan M. de Vasconcellos
Partos - Molestias de Senhoras - Operações
內科一般
產婦人科
日本婦人有國醫者在勤
ドットル イヴアン・エメデ・バスコンセーロス
診察所 リベロバダロ街四八八番五又四六一四七
電話二一六三九一
診察時間 午後三時—六時
自宅 ネストーロベス街四一八七
電話四一〇五二九

蔬菜類種子販賣委託販賣及仲買
義村取吉
聖市中央野菜市場 通信イトピー街四四
パラッカ二十番 電話二一二四九二

ドンペドロセグンド病院
外科、內科、產婦人科、×光線ジアテルミア
聖市ルアダイグーラ八番 電話三…三一四一番
ドットール 貞一
自宅 ルアコロネル、ベントビレス一〇七番
電話 二…一八九九番（病院ノ近ク）
診察時間 午前中自宅 午后病院

日伯シネマ社
郵函 三八二七
電話 二—三六五七
第一映寫班 パウリスタ 主任 小西外記
第二映寫班 ノロエステ 主任 野村北秋
第三映寫班 ソロカバナ 主任 高松健兒
第四映寫班 ソロカバナ 主任 愛川ひさし
第五映寫班 ノロエステ 主任 山野次郎
第六映寫班 レンゴストロ 主任 五十嵐天堂
第七映寫班 聖市郊外 主任 能村隼人
松竹、日活、新興映畫輸入元

BancoEspeciedeYokohamaLtda.
The Yokohama SpecieBank Ltda.
Caixa, 380 — Rio de Janeiro
◎鄕里送金
◎日本貨預金
新爲替管理令により內地向送金は一口四百ミル乾許可さるゝ事となりました（但し送金許可獲得には多少の遲延は免かれません）
尙新令により特別稅として送金額の三分（三%）を「ブラジル一銀行へ納入せねばなりません」から送金額以外に三分（三%）の金額を加へ御送金下さい
特別稅三分（三%）御送金なき時は御送金額中より差引き殘額內地向送金申上げる事と致します
◎伯貨預金
定期預金六ケ月以上利率當分年三分五厘の割であります
外に當座預金特別當座預金等御便宜御取扱ひ申し上げます
横濱正金銀行
リオ・デ・ジヤネイロ支店

カフェ清水
マリリヤ市 街三三
齋藤鐵工所

Dr. Raul Jansen Ferreira
— Medico - Operador —
內科 外科 產婦人科 特別療室ノ設備アリ
X光線科 大手術室 婦人病
×光線（三十ミリ）
胃腸病、婦人病、尿道病手術、レントゲンフキルム
ドットール ラウル ジャンセン フエレイラ
聖市キタンダ街一六二二
電話 三隣六一七番 ヒ一六六八番
醫學博士 アントニオ・フオンセカ
パウル市モンセニヨ街四一三〇
電話二五九番
アウストリア醫科大學教授、ブラジルバラナ醫科大學教授、歐洲大戰爭ウストリア衛戍病院長、ウストリア、ドイツ病院ニ廿八年間ノ經驗ヲ有ス

聖州新報

昭和十三年二月十一日

統計から見る

世界の珈琲

伯國の新珈琲政策に 國内業界一齊に活氣づく 他生産國には相當の打撃

ブラジルの新珈琲政策で全世界の珈琲生産國が色を巻き同時に國内の業界には一陽來復とでも言ふ悦びをもたらして居る折柄世界に於ける珈琲の生産輸出消費等を統計上からのぞいて見る

全世界現在珈琲樹數（單位百万本）四、八七五

右内譯

ブラジル	三、〇四九
コロンビア	五三一
蘭印	二八〇
ヴェネズエラ	一〇〇
チルヴアドール	九〇
グアテマラ	七五
東阿	七〇
ハイチ	六四
アビシニア	六〇
その他省略	
右大陸別	
南米	三七五二
中米	二四〇
北米（メキシコ）	一二〇
アンチーリヤス諸島	一七〇
アフリカ	二三五
アジア	四七
アセアニア	三〇八

全世界生産國の海外輸出高（一九三五年）二七、〇六四、〇四二

右は生産高に對する八七%の率にあたつて居るが内譯は左の通り

ブラジル	一五、三八六、九七一（五六%四四）
コロンビア	三、七五六、六七四
蘭印	一、三八一、三六七
ヴェネズエラ	一、〇四四、四〇八
チルヴアドール	八〇七、八二一
東阿	七三二、六七四
グアテマラ	六三五、〇〇〇
メキシコ	四六一、七六六
ハイチ	四五〇、〇〇〇
その他省略	

全世界生産高

一九三五—六年度は三、〇九四五、〇〇〇袋であつたがその中ブラジルは六七%五九を生産した。但し右の率は左の年度に比較して尤も低率のものである

一九〇六—一七	八四%四五
一九一七—一八	八三%七一
一九〇一—一二	七九%六六
一九〇九—一〇	七八%九四

主要輸入國（一九三五年）

米	一三、七一四、四八六袋
佛	三、一四一、三六〇
獨	二、四〇二、八二一
白	八三五、五二一
瑞典	八〇六、七九一
伊	六七七、六六六
英	六二四、〇四四
和	四三六、五五三
日（廿四位）	七七、九一七

三大消費國の主要供給國（一九三五年）

米	八、五六二、五五五 七二%〇三
ブラジル	三、八〇〇、一六八 四〇五、三三三
コロンビア	三、六三二、三六六
チルヴアドール	一、〇六一、〇六一
ヴェネズエラ	一、〇四四、四〇八
佛	一、〇四四、四〇八
獨—ブラジル	八〇七、八二一
蘭印	七三二、六七四
ハイチ	六三五、〇〇〇
コロンビア	四六一、七六六
メキシコ	四五〇、〇〇〇
グアテマラ	

重工業に進出するブラ拓の新計劃

他州より牛油毛皮を輸入 農産物と交換する

カーザブラ拓では獨自の使命漸次重工業方面に乗り出して發揮する爲、種々なる計劃行く事も計畫が進められつつを進めて居るが、この第一着あると

手として麻州、ゴヤス、ミナス方面から牛油、牛皮工業用ダイヤモンド、牛骨等を移入管下移住地から米、ミーリョ等の農産物を移出してこれをバランサして行く方針を樹立既に一切の調査を完了したので愈々本格的に乗出す事となつたが、これが爲ブラ拓では行く行くは麻州方面の骨粉會社と連絡をとるか又は獨立した工場を持つかすると共にチエチかアラサツーバ市方面にこの種工場を新設する事も考慮されてゐる模様である、尚ブラ拓ではこれ等を手初めに

新版田坂山田心中

爺さんと婆さん 二人の息子と娘は夫婦

しなびた戀を清算する

この道ばかりは別落ちと酒落れ込み最后の二人ものぢや——ナアだけの夜をホテルの一室で明婆さんや——と六かした迄はまづよかつたが十四になるお爺さ明けの朝永遠に離るまじ……んと六十のお婆さテナ譯でお爺さんが先づお婆んが互ひに自分の妻と自分の夫に隱れて萎びた戀を語る仲となつてしまひ揚句の果てにサントスへ杖を頼りに一ちやなかつた自動車で駈

さんの背中に一發「ドカン」とピストルを打ち込み返す刀でピストルでぬ」と「お汝一人はやりはせ云つたか何うかは知らないが自分も前額部に銃先を向けて「ドカン」とやつちまつたのである、死んで全てを清算した二人である以上、この話も此處で終らなけりやならないのだが、この新篇？坂田山心中には後日譚があるのであると云ふのは……

この爺さんの娘とお婆さんの息とは夫婦だつたんである、若い方の二人は自分のパパイとママイの行狀に就いて癖物語の中で如何なる批判？を下してるか、否かはこちや知らぬが夫と妻を失つたお婆さんのマリードとお爺さんのムリエルは一そんならこつちも……ネエ」とこれ亦悩ましいと云ふには余りにオサムイ光景を演じさうな形勢だと云ふ、聖市に本當にあつた話、時は去る九日、勿論伯人です

伊太利船レッキス號紐育着

（紐育十日）六百十二名の觀光客を乗せて伊太利最大の商船レックス號は初めて紐育を訪問した、四日間滯在の上十四日米國を出帆する

保險業を内國化 純伯國人のみに許可

新憲法の規定に基き保險業は純ブラジル人のみに許可されるといふ法令は昨日發令を見るに至つた

一切を胸中に藏し 多羅間氏着聖

総領事室で懇談數刻

ブラジル中央日會長、柔劍道聯盟會長、陸上競技聯盟會長等々恐ろしく長い肩書を持つてゐる多羅間鐵輔氏は昨朝夫人同伴着聖、總領事館を訪れたが

「いや新聞ではもう一、二日前に來たつたそうじや」と記者らの誤報に大きく笑つて總領事室に入り懇談數刻に及んだ

總領事招待 聖市日會役員 懇談會

一昨夜總領事招待聖市日會役員懇談會は既報の如く官邸に於て開催されたが宮坂會長は同日朝クリチーバ向出發し杉

日本病院は何時開くか？

駒ッ田 八津蛇

日本病院建築工事今や將に完成して來る十二日會長坂根總領事は中央委員一行を引具して最后の検分に向ふ事となつた更に引續き同夜は鎌田副院長桑口事務総長の手で腹案を練つゝあつた所謂鎌田第三案の通減修正案に就いて各委員の意見を求めるものと推察される

二コント九百で、第三案は五千四百廿七百五百コントスに垂んとする盛況を呈し、在留同胞の熱意と努力に對し關係各方面では深甚の謝意を表明してゐる所である

日本病院を建築した所に既に無理があると論難してゐるが、之に就いては鎌田原口兩氏共同意見であらうし大體に於て鎌田副院長の減の餘地はないものと見做されてゐる、然らば如何にして現在のその不足額を捻出するか

當地に於ける寄附申込高は最初に於ける一千コントスの予定を遙かに凌駕し、正に一千五百コントスに垂んとする盛況を呈し、在留同胞の熱意と努力に對し關係各方面では深甚の謝意を表明してゐる所である

年然數字の示す所に依れば、総計千四百九十三コント四百七十一千九百で一人當り平均七十四千となり、在伯同胞四万家族中應募者は約その半數

にしか止らぬ現狀に鑑み、更に一層の努力を以て積極的な活動を開始するか？

然からざれば維持費として今日二百何十名の同仁會員を一万人會員とし夫々特典を附與し、其の會費を流用するか

一般の觀察は大體この二つに注目されてゐた樣である

だが當事者の意見としては寄附、献金等の爲直ちに一万人維持會員募集も至難だし、之以上在留同胞に迷惑を掛けたく無いと云ふのが實際の肚らしく、更に一万人會員制は同仁會の保健衛生事業に使用するならば好いとして、之を以て病院維持に當てる等は思ひも寄らぬと鎌田博士が言つたと曰ふから以上二つの一般的予想は完全に行はれまいと見て差支へはない

即ち現地に於て之以上金を集費として維持費の計劃のない事を看取し得るのである

大体病院建設の予想として恩賜金五万円、母國外務省より伯國に於て二十万円、合計八十五万円、民間寄附四十万円であつて、御下賜金も、外務省補助金も、現地の寄附も予定通り運んでゐる現在、殘るは只母國民間よりの寄附であるが、これとても昨年十一月末迄には冊一万円となつてゐるから今日では既に相當の進捗を示し三十五、六万円は突破してゐるであらうと想像される

その中十五万円は既に送附濟で更に六万五千円は材料購入費として解決濟のものである

要するに四十万円が予定通り運べば最小限度に於て解決せねばならぬ見込で一路この方面に向つて泣きを入れやうとするのが幹部の意嚮であると推察される

然し事變下の母國に於て果して予想通りの成果を擧げ得るかは問題であるが、既にこれ迄病院の工事が進んだ今日、やにつむに此の方向に突貫せねばならぬ事態になつてゐるのである

外務省としては飽く迄出來る丈の援助をしたい意嚮らしく聖州に於ては前規定通り大學教授であつた者は無試驗で開

たと曰ふから以上二つの一般的予想は完全に行はれまいと見て差支へはない

即ち現地に於て之以上金を集費として維持費の計劃のない事を看取し得るのである

大体病院建設の予想として恩賜金五万円、母國外務省より伯國に於て二十万円、合計八十五万円、民間寄附四十万円であつて、御下賜金も、外務省補助金も、現地の寄附も予定通り運んでゐる現在、殘るは只母國民間よりの寄附であるが、これとても昨年十一月末迄には冊一万円となつてゐるから今日では既に相當の進捗を示し三十五、六万円は突破してゐるであらうと想像される

その中十五万円は既に送附濟で更に六万五千円は材料購入費として解決濟のものである

要するに四十万円が予定通り運べば最小限度に於て解決せねばならぬ見込で一路この方面に向つて泣きを入れやうとするのが幹部の意嚮であると推察される

然し事變下の母國に於て果して予想通りの成果を擧げ得るかは問題であるが、既にこれ迄病院の工事が進んだ今日、やにつむに此の方向に突貫せねばならぬ事態になつてゐるのである

外務省としては飽く迄出來る丈の援助をしたい意嚮らしく聖州に於ては前規定通り大學教授であつた者は無試驗で開

柔劍道聯盟 今日道場開き

多羅間會長、総領事等臨席

既報、柔劍道聯盟ではコンセロイロフルタード街三三二番地に道場を開設、柔道部は小川開設の祝ひは之亦一段と意義深きものとして各方面を喜ばせてゐる、尚柔道部は今回更に壁を打抜いて擴張し多數の人の入門出來る樣準備を整へる事となつた

聖市風景

裝備を急ぐ我が日本病院の下更に引續き同夜は鎌田副院長桑口事務総長の手で腹案を練つゝあつた所謂鎌田第三案の通減修正案に就いて各委員

日本病院建設の予想

品質優良の純日本式 うどん、そうめん

是非御試食下さい

アララクワラ市ルア・アベニーダ サンパウロ三十番地 照屋茂吉 仲宗根源佐 照屋茂松 共營

Aut. Viação S. Paulista

ジュキヤ＝レギストロ定期乘合自動車 火、木、土 日曜 レギストロ發 午前八時 ジュキヤ發 正午十二時 佐光政輝

モザイク

日伯協會、中央輸出協會共編の小冊子（Voz do Sol Nascente）伯人の日本に對する認識を深める爲に幾分でも役立つ樣にと各方面に送られてきてゐる

▲ブラ拓アリアンサ移住地の橋浦富江、市川よし、高田正巳の三氏は今度ブラ拓から植民者の模範であると云ふ譯で表彰される事になつた

▲サルヴアドール 日本—ブラジル 二四、三六〇 一七、三二四

▲一昨日のリオは凄まじい豪雨落雷に見舞はれて、死傷者さへ出したと云ふ

▲サントスもドかつたらしい市街は水浸し、自動車の運ちやんが悲鳴を擧げた

▲來る廿三日映畫聯盟の手で上映される筈だつた松竹映畫「白虎隊」は聯盟の都合に依り來月上旬に延期された

▲氏原さんの北巴國際植民地に「時代の要求」産業組合設立の機運濃厚化してきて目下着々準備中である

▲早蒔ものの棉が眞白に開き始めた、十二月末蒔きの棉は發芽後五十日位で芯を摘んだ方が収量が多いさうです

▲チエチの本年度棉作面積は昨年に比して一八三・七五アルケールの增加で素晴らしい躍ぶりであるが果して今年度の棉は、値は……

▲ブラ拓バストス事務所では各戸に自家用程度の茶樹栽培を奬勵してゐる

▲ブラ拓に三下り半を叩き付け大陽かうをヤンヤと喜ばした矢崎さん、今度オンゼ・デ・アゴースト街に事務所を開設した、矢崎さんの事だ、今にドエライ仕事をやるに違ひないと聖市人の誰もがその日の到るのを期待してゐる

▲水晶の名産地甲州から……伯産水晶を母國に輸入すべく千野氏はミナスからゴヤス州迄水晶山の踏査と買取の爲今日午后通譯帶同出發する

社告

バ延長線方面 茂木源太郎
北パラナ方面 藤田實
奥ソロ方面 有田豊次郎
パウリスタ本線、アラクワラ線、ドラデンセ線方面 田中與四郎
モチアナ線 東正夫

右出張員を巡回させて居ります何卒諸賢の御配慮を御願申上ます

聖州新報社

▼雜貨店讓り度し▼ 絶好の場所にて顧客多し 二十五コントスのバレーあるも獨身の爲至急讓り度く十五コントスにする 支拂方法、其他委細面談 照會先 タマンダレ街五五

山法務部長が欠席したのみで役員全部出席、坂根總領事より

山法務部長が欠席したのみで役員全部出席し、坂根總領事より今後共會の爲全力を擧げて盡力ありたしと奬勵の挨拶あり

ブラジル中央日會の開會に就いては何れ多羅間氏と懇談の上決定する樣取計ふ事となつた

聖市日會役員懇談會招待

建國の礎 紀元節祝賀式

今日大正小學校で

大正小學校では本日午前九時より同校講堂に於て紀元節賀式を開催、意義深き二千五百九十八年を迎へ、表明を耳にして聖市の野球フアンは何れも寂しさを感じつつあるが、來る三月六日より再開される實業リーグには新鋭時報敎育會の新加盟もある事故リーグ内容に更に興趣を

しなぎるゆ

建國の礎 紀元節祝賀式

今日大正小學校で

大正小學校では臨めないと言ふのであつて事情已むを得ないものがあるに總領事館のチーム編成難茲にまたもブラ拓軍の不參加由とする同軍の脱退あり十八年の野球フ

の建國の創業を壽ぎ皇統連綿たる皇國のゆるぎなき基を祝ふ事となつた

ブラ拓聖市リーグ戰を脱退

投手に人を得なかつた爲に個人的には兩里、法華、齊藤も常に戰績香しくなくリーグ成績の最下位に沈倫してゐたブラ拓軍は今回遂にリーグ會長石原桂造氏の許まで王將南里氏より口答を以て脱退を申出る處あつた、それに依ると選手の何れもが既婚者であり家事繁雑業務亦多忙を極め於て開催されたが宮坂會長は同日朝クリチーバ向出發し杉

柔劍道聯盟 今日道場開き

多羅間會長、総領事等臨席

既報、柔劍道聯盟ではコンセロイロフルタード街三三二番地に道場を開設、柔道部は小川開設の祝ひは之亦一段と意義深きものとして各方面を喜ばせてゐる、尚柔道部は今回更に壁を打抜いて擴張し多數の人の入門出來る樣準備を整へる事となつた

社告

今回本社懸賞抽籤に御當籤の御方は（本紙一三七九号にて發表）甚だ恐縮左記當籤品に對する書留送料（御手にて）を御送附被下度御願申上ます

A・〇 汪射液	六百レース
わかもと	九百レース
中將湯	八百レース
ギオンボマード	八百レース
シヤオリエンテ	九百レース

懸賞當籤者各位 聖州新報社

募集

一、チンツラリヤに相當經驗有る者にして當店の責任者として一名雇ひ度し 高給を支拂、利益配當を給す

二、パッサ、ラバを成し得る者にして外交に自信の有る者二名雇ひ度し 高給を支拂ひ特別の方法に依り歩合を給す

右大至急募集す 御希望者は書面又は御來談を乞ふ

カンピーナス市ルア・バレット・レーメ八八七 國見長太郎

賣地 二十アルケーレス

（十アルケール宛分割賣も可、現金、又は二ケ年拂）

一、ペラクルース羅パウリスタ植民地内
一、マリリア市より廿一キロ 交通至便
一、ペラクルースより十八キロ
一、板家四棟其他二棟
一、地質は一等地にして米、棉其他万作に適す
一、附近に日伯兩語小學校あり
一、馬耕に適し牧草の植付地あり
一、此の外登百アルケール（小口）賣地及び貸地あり

御照會は……マリリア市 郵函E 家入滿

一均

他に類の無い

▲支那そば ▲手打うどん ▲いなり壽司 ▲茶椀むし

品質の優良さ！ 味の高尚さ！

アラサツーバ日本人郵便局下隣り 田村萬壽屋

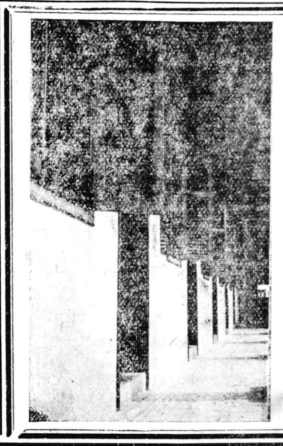

新築落成の當館は御料理も一層吟味致し華客本位をモットーとしてサービス仕りますれば何卒御試宿下さいます樣御願申上ます

館主 笠井善太郎 リンス市本通り

福助旅館 パール

Noticias DE S. Paulo
Primeiro Diario Nipponico Publicado no Brasil
DARIO P. ALMEIDA DIRECTOR
ROCRO KOWYAMA PROPRIETARIO
Caixa Postal, 2765
Telephone 2-5655
Rua Assembléa No, 16
SÃO PAULO-BRASIL
ASSIGNATURAS
Anno - - - - - 30$000
Semestre - - - 15$000
Numero do dia - - $500
Exterior, anno - - 60$000