NOTICIAS DE S. PAULO

(Primeiro Diario Nipponico Publicado no Brasil)

(1) No. 1.403 — 2a. Feira, 24 de Janeiro de 1938

聖市アッセンブレア街十六番地
郵函二七六五
発行所 聖州新報社
発行人 香山六郎
購讀料 一年三〇圓
廣告料 一段七二圓

NOTICIAS DE SÃO PAULO
Caixa, 2765 — Fone, 2-5655
R. ASSEMBLÉA, 16
S. Paulo — Brasil

新報 St. M. Kobayashi 香山 R. Galvão Bueno, 407

休會明け議會 第一日

文相は如何に現在の教育制度改善を計るか

貴院 質問の第一矢、二荒伯

（東京二十二日）休會明け第一日の貴族院本會議は二十二日午前十時三十分振鈴、松平議長着席、議員席は殆んど空席なく傍聽席には貴賓席にクレイギイ英國大使の姿を見かけ衆議院議員席にも政民兩黨議員多數詰めかけ一般傍聽席は文字通り立錐の餘地なき滿員の盛況、雛壇には近衛首相以下各國務大臣が緊張を漲らせて居並ぶ、かくて諸般の報告を終り同十時七分開會

在の教育制度を計畫し內容の改善を計らんとするか又今日の社會教育は未だ學校教育の範疇を脫せず且つ社會教育の範圍も明白でないと思ふ、文相の所感をうかがいたい　文相　從來のやり方には不充分なものがあつた、事變後の社會教育は大いに充實、振興を計らねばならぬと考へる

二荒伯議席より滿足の意を述べて同十一時四十分散會

松平議長にさし招かれて近衛首相登壇、草稿を卓上に

政府の所信を開陳致す機會を得ましたことは私の光榮とするところであります

と別項の一般施政演說を極めて落着いた態度で說けば議場は一言一句も聞き洩らさじと傾聽する、約十分にしてこれを終り同二十分、代つて廣田外相登壇、外交方針につき詳細に經過を述べて二十七分間にして終る、續いて杉山陸相登壇つき詳細に說明、報告爲し最後に米砲艦に關する不祥事件につき遺憾の意を表して十八分にわたる報告を終り同二十四分降壇、愈々國務大臣の演說に對する質疑に入り第一陣を承つて同二十五分、二荒芳德伯登壇

二荒伯　長期抗戰に對處する政府の聲明に鑑み教育の刷新について木戸文相に質したい、政府は教育審議會を設置したが文相は如何に現

發言を求め十時五十五分登壇戰況の概要につき北支方面より順次述べれば各議員等しく配布された戰況地圖を卓上にひろげて其說明に聽き入る、陸相の南京攻略に及ぶ說明は約十分で終り支海軍作戰航空隊の活躍等に

國に公開すべきであつて支那の土地の利用度を高めるため投資は絕對必要であるとさへ考へてゐる、次に聲明中に於て「相手とせず」と云ふのは國民政府を相手として國交調整を爲さないと云ふ意味であつて此際帝國は將來に於て國民政府を相手にして和平を交涉することは絕体にないことを言明する

陸海兩相——軍の決意を宣明

（東京二十二日）杉山、米內兩軍部大臣は二十二日の貴衆兩院本會議に於て今次事變に對する陸海軍の活動情況に關して報告を試みた後、今後の局面に對處する軍の決意を左の如く闡明した

杉山陸相　征戰半歲餘の間に於ける南北兩戰線を顧るに支那側は其都度總兵力の約半分を消耗して著しく其戰力を低下し特に中支方面に於ては支那軍の中堅たる中央軍の大半を喪失し加はるに首都南京の陷落により一層その戰意を失ひ志氣は沮喪してゐる、然るに蒙民政府は未だに帝國の眞意を解せず抗戰を策し南京攻略後一ケ月を經過するも依然軍隊の再編成に努め長期抵抗を揭げて何ら反省の誠意を示すところなく遂に重大決意を爲したるは御承知の通りである、情勢は斯くの如く事變の前途は益々遼遠なり又國際の情勢は予斷を許さぬものがあるので帝國の使命は益々重大を加ふるに至つた、此の際陸軍としては一層、戰備を擴充して至誠御奉公の實を盡し大元帥陛下の御宸襟を休んじ奉關し一切、言明を避けてゐるが大統領と密接な關係ある

米內海相　今や作戰は予期の効果を收め北支より中支方面に亘る一帶を制し又制海權に公開すべきであつて支那の土地の利用度を高めるため投資は絕對必要であるとさへ考へてゐる、次に聲明中に於て「相手とせず」と云ふのは國民政府を相手として國交調整を爲さないと云ふ意味であつて此際帝國は將來に於て國民政府を相手にして和平を交涉することは絕体にないことを言明する

中支政權の確立發展を希望する旨を述べ最後に政黨を尊重し擧國一致國難に赴かんとの川崎氏の發言には全然同感である

と答へ降壇、次いで廣田外相　將來第三國が國民政府と帝國との仲介に立つやうなことは絕對にない帝國は新興政權の確立を俟つて之と國交を調整せんとするものであることは全世界が熟知してゐる筈である

十八インチ砲と載の巨艦建造を米も考慮

ロンドン條約噸數制限條項廢棄か

（ワシントン二十日）ロンドン條約のトン數制限條項廢棄問題をめぐり世界海軍界には大艦巨砲時代の再來せんとする情勢が展開されてゐるが二十日、UPワシントン支局の報道によれば米政府も亦此情勢に順應して十八インチ砲を搭載する四万トン以上の超弩級艦建造を具体的に考慮中といはれる、政府當局者は右に關し一切、言明を避けてゐるが大統領と密接な關係ある議員連及び海軍當局は右を敢へて否定せず米國政府は事實右の如き大艦の建造を考慮中である旨仄めかしてゐる

（ニューヨーク二十日）國際佛三國政府による右主力艦噸數制限條項の廢棄は今や事實となり、ヒトラーユーン紙ワシントン支局は二十日英米佛三國政府は一九三六年ロンドン海軍條約の主力艦噸數制限條項を愈々廢棄する意向だと傳へられるがニューヨーク・ヘラルド・トリビューン紙ワシントン支局は二十日英米佛三國政府は米國政府の問題と見られるに至つたと報じてゐる

朗らかな風景到る處に展開

皇軍に懷く支那婦女子 太原占領以來既に二ケ月

（太原二十日）我軍の太原占領以來既に二ケ月餘山西の都太原市は全く平和の氣が漂ひ婦人、子供等は警備の皇軍將士とニコ〳〵談笑してゐる

原日本人會の發會式が擧行され邦人の活躍は愈々顯著となつて來た

制空の實權を全く確保した實情であるが支那が外國の援助を恃んで長期戰を策する限り戰局の前途は尙遼遠と云ふべく國際關係の動向

又、一日も猶豫を許さざるものがある、この秋に當り海軍としては全將士益々庶幾の目的達成に邁進せんことを期してゐる次第である

優秀支那人飛行士はほとんど戰死！

外人飛行士の戰死傷は約十名

（ホンコン二十一日）漢口來電によれば支那空軍に參加してゐる外國飛行士の現在迄に判明した戰死者は米人三名、フランス人一人、負傷者はオーストリア一名、ニュージランド一名であると云はれる、又蘇聯人の負傷者は三、四名でいづれも病院で治療してゐる

尙支那人飛行士の優秀なるものは百名以上あつたが南京、上海の戰線でいづれも擊墜され今は經驗の少ない者ばかりで外人飛行士の指導を受けてゐる

イタリヤ飛行士は十二月中に全部引揚げた、ドイツ人は四十名ばかりまだ居る

米國人は本國からの抗議を恐れ其姓名を秘密にしてゐる

國民政府相手には絕對・和平交涉せぬ

川崎代議士の質問に首相外相交々答辯

院衆

衆議院に於ては午后二時四十五分政府側の施政演說並びに發言を終つて愈々質問戰に入り先づ民政黨の川崎克氏第一陣を承はり登壇

川崎克　我國の蔣介石政府に對する態度は既に明白となり東亞の形勢は一變してゐる、而して帝國の東洋に於ける特殊地位を理解せしめる爲め列强の經濟的利益を助長するならば第三國は欣んで我國と手を握るのではなからうか、政府は蔣政權を相手とせずとの方針を決しながら種々辯解してゐるやうでどうも弱い感がある北支に新な政權の發生を見ながらドイツの仲介により和平交涉を進めてゐた前つに省れば今後とも第三國の仲介があれば再び蔣政權と交涉を再開するのではないかとの疑ひなきを得ず、明答を望む

近衛首相登壇　我國が列國の在支權益を尊重することは屢々申し上げた通りである、今日まで列國は東亞に於ける我地位並びに政策について誤解がゆくなかつた、帝國は支那を征服し門戶を鎖す考へなど毛頭ない、支那の權益は列

「現代の我等の犧牲は後代同胞への贈物」

首相の施政方針演說

（東京二十二日）二十二日の休會明け議會劈頭に於ける近衛首相の施政方針演說內容左の如し

事變下に新年を迎へ重大時局に直面する第七十三回帝國議會に臨み諸君と共に聖壽の萬歲と皇室の御繁榮とを謹ぎ奉り、茲に

政府の所信

を開陳致すの機會を有つた事は私の光榮とするところである、今議會開院式に當つては特に優渥なる勅語を給はり時局に對する堅き御軫念の程を拜し奉り誠に恐懼感激に堪へぬ次第である、申すまでも

なく日滿支の强固なる提携を樞軸として東亞永遠の平和を確立し以て世界の平和に貢獻せんとするは帝國不動の國策である、先般無反省なる支那國民政府に對し飽迄斃之を相手とせざるの方針を執るに至つたのも將又、列國との友好關係の增進に不斷の努力を怠らざる

も共に此國策の命ずるところ爲にして、殊に昨秋防共の理想を同じくする盟邦イタリーを加へて日獨伊三國間に防共協定が成立したことは世界和の爲め誠に同慶の至りである、願るに事變勃發以來茲に半年余、戰線は北支より中南支に及び

皇軍の勇武

なる行動により戰勝相次ぎ忽ち首都南京を攻略し戰局は極めて有利に展開しつゝあるのである、之固より御稜威の然らしむるところであるが皇軍將兵諸氏の忠勇と銃後國民諸君の熱誠とは誠に感謝置く能はざるものがある、

今や政府は帝國と眞に提携する新興支那政權の成立發展を期待し之が兩國交を調整して甦生新支那の建設に協力し仍て以て東亞長久平和の基礎を確立せんとするものである、勿論帝國が支那の領土並びに主權及び支那に於ける列國の正當なる權益を尊重するの方針には毫も變るところはない、惟ふに東亞の安定勢力たる帝國の使命は愈々大にして其責任は益々重きを加ふるに至れるものと云はねばならぬ、此使命を果し此任務を盡す爲には今後とも

多大の犧牲

を拂ふの決意を要するは固より覺である、而も今日に於て此の決意を以て事變の結果に於て不幸を將來に殘すものである、從つて現代の我々がその犧牲を忍ぶことは正に爭々が後代同胞に對する崇高なる義務であることを信ずるのである、政府は斯の如き見解に基き全力をあげて支那事變に對處しその目的の達成に邁進せんとするものである、之が爲には物心兩樣に亘り國家總動員體制の完成を計り之に必要なる諸案の政策の實現を期する政府は此の方針により先づ軍備の充實と國民の暢達とに遺憾なからしむることが極めて緊要なると信じ財政

經濟何れの方面に於ても之に重点を置くことをした、昭和十三年度豫算案の編成に就いては

事變の長期

物資及び資金を能き得る限り軍事の需要充足に集中し軍需に關係ある資財及び資金の一般消費はなるべく之を減少せしめる建前の下に之を編成したのである

產業方面に於ては日滿支を通ずる全體計畫の許に我國勢力の擴充を計るを以て基調となし殊に國防上緊切なる物資の供給、重要產業の振興、輸出貿易の伸長に力を致して參り度いと存ず

誤解一掃の爲め

對日不安の氣濠洲に濃化

若松總領事聲明發表

（メルバーン十九日）濠洲メルバーン若松帝國總領事は最近日英關係の冷却化が傳へられ爲に濠洲にも對日不安の氣分が一部に傳つてゐるのに鑑み誤解を一掃するため十九日、左の聲明を發表した

日英兩國は現在、世界に截ひかぶさつてゐる暗雲を一掃するため協調すべきである、日本の次の目標は濠洲だなどといふものがあるがこれ程馬鹿げた中傷的臆論はない

拳銃狙擊受け 楊福源即死

上海にテロ事件續發

（上海二十二日）上海市民協會委員楊福源は二十一日午後五時頃、フランス租界ヘーグ

る、又銃後の處理に最善を盡し出征將兵をして後顧の憂なからしむるは固より戰死、傷病者とその遺家族に對する扶助、援護につき適切、機宜の措置を講ずる積りである

事變の前途は暗遠である

之が解決は長期に亘る

ことを覺悟せねばならぬ、而して實に事は曠古の大業である、此の大業を前にしては國民擧つて勇躍、難に赴くの精神を有するに非ざれば到底成果を收め難いのである、政府は堅忍持久不退轉の決意を以て事變の解決に努めんとするものである

天津英租界で又々日英紛擾

（上海二十日ハーバス）ロイテル通信によると十九日天津に於て又々日英間に紛擾事件が起つた、英側の云ひ分によると日本軍は逃げ込んだ支那便衣隊の捕捉の目的を以て英租界に侵入せんとしたものであるが、英側の拒否にあひ、同日午後三時迄に英側が自發的に該支那人を日本軍に引渡さなければ止むなく武力行使の措置を執るべしと申込んだが後刻日本軍は「右は我方の誤解に基くもの」と英側の諒解を求めて來たといふのである

（ロンドン二十日ハーバス）ロイテル上海電によると抗日支那人に對する搜査の手は依然緩められず上海工部局は二十日も三十名の抗日支那人を逮捕したが彼等は「上海・ウースン待別任務團」なる名稱を附し同志を語ひ抗日テロ陰謀を策してゐたものであるとの重大發言を爲し更に北支

米揚子江警備司令更迭

（ワシントン二十一日）米國海軍省は二十一日、米國揚子江警備司令官マクワート少將の後任にアジア艦隊參謀長ルブレントン少將を任命した旨發表した、ル少將は來る三月

遞信省航空局の外局制

（東京二十一日）遞信省航空局の外局制に伴ふ官制案は來る二十六日、樞府に於て可決される筈であるが可決の上は二月一日官制公布、即日施行の豫定でこれを以つて航空局は愈々外局として事務を開始することなつた

膠濟鐵道復舊事業進む

（青島二十一日）膠濟鐵道復舊作業は目下、陸軍部隊の手で必死の作業が行はれてゐるが近く開通の段取りとなつた現在三百名の鐵道關係從業員が青島に待機し機關車五十台客車二百が同鐵路のため準備されてゐる

米建艦案下院を通過

（ワシントン二十一日）米國下院は二十一日總額五億五千三百二十六万六千ドルに達する一九三九年度海軍通常豫算案は票決にした結果、一七八七、棄權は二十五日執行さる

歌集

◎絕えず湧き出でて心に溢るゝ……
◎我等が生命の泉……
◎いざや歌友よ！疲れたる身も魂も
◎その中にひたり憩わむ……

定價 三〇ミル 送料一冊六百レース（書留）（郵券代用可）

NOTICIAS DE S. PAULO C. P. 2765 S. PAULO宛

ドンペードロセグンド病院
外科、內科、產婦人科、×光線ジアテルミア
聖市ルアダフイゲーラ八番 電話 三…三一四一番
自宅 ルアコロネル、ベントビレス一〇七番
診察時間 二…一八九九番（病院ノ近ク）
午前中自宅 午后病院

BancoEspecieDeYokohamaLtda.
The Yokohama SpecieBank Ltda.
Caixa, 380 — Rio de Janeiro
◎郷里送金
◎日本貨預金
新爲替管理令により內地向送金は一口四百ミル迄許可さるゝ事となりました
（但し送金許可獲得には多少の遲延は免かれません）
尙新令により特別稅として送金額の三分（三%）を「ブラジル一銀行」へ納入せねばなりませんから送金額以外に三分（三%）の金額を加へ御送金下さい
特別稅三分（三%）御送金なき時は御送金金額中より差引き殘額內地向送金申上げる事と致します
◎伯貨預金
定期預金六ケ月以上利率當分年三分五厘の割であります
外に當座預金特別當座預金等御便宜御取扱ひ申し上げます
横濱正金銀行
リオデジヤネイロ支店

Caracú
セルベーヂヤ カラクウーは
ブラジル最良のセルベージヤです
日本人諸氏が特に御愛飲になります
リオクラーロビール會社が誇るスポーツ印
マルズビエール
End. Telegr. "SCARPA"
C.P. 1512 S. PAULO

近く聖州訪問のゼツリオ大統領

聖市勞働組合代表に來聖の意を洩らす

去る廿一日ポルト・アレグレより歸府したゼツリオ大統領は多數官民の歓迎裡に勞働大臣同伴カテ官に入つたが、聖市勞働組合代表は右大統領に依りゼツリオ大統領に謁見、一人一人固い握手を受け、ゼ大統領に對し伯國勞働者が受ける恩惠に就いて感謝した尙ゼ大統領は右勞働者の伯國に貢献せるを謝し近く訪問せんとマル・フアルコン勞相の紹介で一人する聖州勞働者多數の支持を追想して種々の儘しが各所で行はれた

▲移民王國縣を擧げて海外發展熱の旺盛な沖縄縣、縣社會課の調査に依るとブラジルを始め北米南洋其他二十ケ國の各國に活躍中の同縣人は六万人を越へてゐると今日（二十二日）のAKは報じてゐる

▲日獨協定で支那事變に對しソトラー政府は全面的に日本を支持してゐるが隣國波蘭では又今回パナイ號事件映畫の上映を禁止大いに日本に好意を見せた

▲去る十二日は櫻島大噴火して滿二十五周年に相當するので鹿兒島縣當局では當時の慘禍

仰げ・北西健兒の殿堂

今ぞ竣工成る！

汎リンス青年會館

大正の末期、城間善吉氏、淺見哲之助氏、青山穩氏、大場氏、阿久津氏等の發起に依りリンス市に孤々の聲を揚げたリンス青年倶樂部は創立後一年足らずの中にリンス郡内に在る第二上塚、ウニオン、バルミヅタール、共和等の共鳴を得て十指を數へる支部を網羅して汎リンス青年會なるものを築き上げて十有余年素晴しい躍進振りを示して來たが、その間、會館のないのを痛感して幾度か建築委員會を組織して七十コントスを投じリンス市に一美觀を添へる一大事業に着手して一年、あらゆる努力を傾むけて竣工を急いでゐた會館は此の程漸く落成、市の中央に堂々たる偉容を示し在伯邦人の會館中第一位を誇るもので同青年會の一致的結束と美事な統制振りを如實に物語るものである

御落成式も近々日を選んで行はれる筈である

（寫眞說明）北西健兒の熱と血より成る汎リンス青年會館正面入口

立てるは向つて左よりリンス中央日本人會理事長　吉住　勝彥氏

汎リンス青年會常任書記　安島　三郎氏

建築請負師　保科松五郎氏

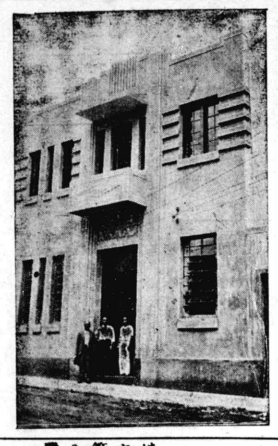

全身之熱と意氣の菅山日會專任幹事

宮坂氏の眼鏡は曇つてゐない

今回聖市日會專任幹事としてが氏は前會計として既にその事業に取りかゝらんとしたが時期尙早で纏まらなかつたものであるが、一昨年邊りから漸くその機熟してか、リンス中央日本人會、武德會、汎リンス青年會と三團體が協力して前會計菅山鷲造氏が指命された事は些か予期せざりし所として呑込めぬらしい向もあるが氏が無一文から營々として殊に氏が無一文から營々として

Noticias DE S.Paulo
Primeiro Diario Nipponico
Publicado no Brasil
DARIO P. ALMEIDA
DIRECTOR
ROCRO KOWYAMA
PROPRIETARIO
Caixa Postal, 2765
Telephone 2-5655
Rua Assembléa No, 16
SÃO PAULO-BRASIL
ASSIGNATURAS
Anno - - - - - 30$000
Semestre - - - 15$000
Numero do dia - - $500
Exterior, anno- - 60$000

下ツ端職員の意見も聽く

海興能率增進函を作成

母國非常時の經濟的事情から從來通りの補助を予期し得ない、海興では自給自足で伯國支店の台所をはねばならぬ所から最に一月一日より廿一日迄に聖州向一八二七年より一九三七年の植民地分割賣を計劃する等種々經費節減に頭を惱してゐるが其百五十九名に達してゐるが其中七百三名はブラジル人である

經費節減に

は商事部を强化し又コンゴニヤ

本年度聖州移民

既に一千六百五十九人

★……百米背泳

一、吉田　喜一　早大　二分三一秒〇
二、兒島　泰彥　慶大　二分〇九秒二
三、阪本　向一　立大　二分〇九秒四
四、鷲谷　光明　宮城工　一分一〇秒八
五、山本恭之助　早大　一分一三秒〇
六、谷口　利弘　日大　一分一〇秒八
七、門屋　桂　立大　一分三秒四
八、井口　敏彥　東工藝　一分一三秒四
九、明　文一　茨城縣　一分一三秒六
十、河野　道弘　加治P　一分十三秒八

【平均】昨年一分一二秒〇四▽一昨年一分一一秒二

★……二百米背泳

一、吉田　喜一　早大　二分三一秒〇
二、兒島　泰彥　慶大　二分三二秒八
三、阪本　向一　立大　二分三九秒五
四、鷲谷　光明　宮城工　二分三七秒八
五、山本恭之助　早大　二分三八秒六
六、谷口　利弘　日大　二分三九秒五
七、門屋　桂　立大　二分四一秒〇
八、河野　信孝　中泉農　二分四一秒八
九、大杉　敏彥　東工藝　二分四二秒〇
十、井口　敏彥　東工藝　二分四二秒〇

【平均】昨年二分三八秒三三▽一昨年二分三九秒五五

水上十傑

男子競泳

★……五十米背泳

一、兒島　泰彥　慶大　二一秒二
二、吉田　喜一　稻泳會　二一秒六
三、阪本　向一　立大　二二秒八
四、門屋　桂　立大　三三秒〇
五、中西長兵衛　關大　三三秒二
六、杉浦　光信　東歯　三三秒六
七、山本恭之助　稻泳會　三三秒八
八、鷲谷　光明　宮城工業　三四秒〇
九、平賀　猛　立大　三四秒二
十、山田　鋼　關大　三四秒四

★……百米背泳

一、兒島　泰彥　慶大　一分〇九秒二
二、稻泳會　一分〇九秒四
三、阪本　立大　一分一〇秒八
四、谷口　利弘　日大　一分一〇秒八
五、鷲谷　光明　宮城工　一分一一秒六
六、山本恭之助　早大　一分一三秒〇
七、門屋　桂　立大　一分三秒四
八、井口　敏彥　東工藝　一分一三秒四
九、明　文一　茨城縣　一分一三秒六
十、河野　道弘　加治P　一分十三秒八

【平均】昨年一分一二秒〇四▽一昨年一分一一秒二

本年度聖州移民

既に一千六百五十九人

北米庭球協會では昨日今回のデヴィス杯爭奪戰に於て南米ヤ、澳太利、留馬尼、希臘、方面より何れの國よりも參加申込がないと語つてゐるが現在の申込は十九ケ國でカナダ、濠洲、北米合衆國、英國、瑞西、印度、ユーゴースラヴィチエコ・スロバキヤ、波蘭、和蘭、丁抹、洵牙利、獨逸、佛蘭西、白耳義、伊太利であるから大は事業經營上の意見に至る迄隨時各自の意見を投函せしめ、それの意見は幹部會議に附議され、種々參考となす一方優秀なるものには支店長賞を與へる事となつてゐる

デヴィス盃爭奪戰に南米は出場せぬ

現在申込十九ケ國

白痴の弟殺し

上映

日本キネマ社提供

聖市日本キネマ興業社では來る二月一日午后七時三〇分よりテアトロ・サンパウロに於て「白痴の弟殺し」及「百万円の夢」を上映する事となつたが前篇は吉村康氏監督、琴糸路主演の現代物で模範娘が愛するが故に白痴の弟を殺し法の手に依つて裁かれる云ふ人情劇、「百万円の夢」は日活作品で近藤伊與吉が監督し自身主演してゐる現代喜劇で、その他找空事のパネイ號爆沈ニュース、日支事變ニュース等上映する事となつた

尙次回上映々畫は久米正夫作及川道子、藤井貢主演の「白夜は明へる」である

茶
CHÁ ORIENTE
Yoshii Irmão
C. P. 1275
S. Paulo

Casa Allemã
短期間
夏物大賣出し
盛夏を迎へ皆樣の
カーザ・アレマンは
夏物類を潤澤に用意致し
本日より大特價
賣出しを催します
何卒右期間内を御利用遊ばされ御用命の程をお待ち申上げます
Schaedlich, obert & Cia.　Rua Direita, 160-190

青年募集

野菜、果樹栽培に從事する青年　二三名

左記の處に御照會を乞ふ

コチア產業組合蔬菜部內　谷垣

或は S. Ianiguti Est. Campo Limpo S.P.R.

尋人廣告

本籍　富山縣上新川郡岩瀨町
先住所　ルサンピーラ驛第三
アリアンサ移住地　日合要次郎

本籍　德島縣德島市富田浦町
先住所　プロミソン驛ゴンザガ區　藤江勝重

本籍　岡山縣後月郡出部村
先住所　リンス驛第二上塚植民地　高橋悟

本籍　北海道函館市人見町
先住所　オリエンテ驛　中村三也

本籍　熊本縣天草郡楢本村
先住所　グランタン驛シケーラ耕地　入江福松

本籍　鹿兒島縣姶良郡西國分村
先住所　グリセリオ驛アグアリンパ耕地　佐藤榮之丞

右ノ者ノ現住所本人若クハ御存知ノ向ハ至急當館宛御回報相煩度

昭和十三年一月十七日

在パウロ
日本帝國領事館

Hotel Fukuyama
LINS
館主　內海彌三郎
リンス市　電話　一〇
郵函二〇三

福山旅館

むいとぼん寫眞館
館主　江口桂秀
リンス市公園通り

種鯉分讓
江口養鯉場
主任　松田保
ノロエステ線リンス市　郵函二〇三

募集

集金人　數名
但し家族者で聖市住居可能者

少年　數名
十二才ヨリ十四五才迄

文撰工　一名

聖州新報社

昭和拾參年度 徵集延期に關する告示

昭和拾參年度徵集延期關係者は左記事項心得の上昭和拾參年壹月壹日迄に在帝國外徵集延期願又は在留申告書を差出すべし

尙本件に關する居出義務を怠りたる場合は徵兵令規定に依り嚴重處罰せらるゝに付特に注意す

記

一、在帝國外徵集延期願大正六年拾貳月貳日より大正七年拾貳月壹日迄に生れたる者（即ち今回初めて徵集延期を願はんとする者）は在帝國外徵集延期願を壹月卅壹日迄に差出すべし（書式參照）

二、在留申告書既に徵集延期の許可を受けたる者にして引續き昭和十三年度徵集延期を願はんとする者（明治卅參年拾貳月貳日より大正六年拾貳月壹日迄の間に生れたる者）は在留申告書を壹月卅壹日迄に差出すべし（書式參照）但し昭和拾參年拾貳月壹日に年齡滿卅七年を過ぐる者は在留申告書を提出する要なし

三、在留申告書及在帝國外徵集延期願の「日附」は昭和拾貳年拾貳月壹日以降と爲すこと、尙右書類の受付は便宜拾壹月壹日より開始す

四、在留申告書及在帝國外徵集延期願は直接管轄公館より本人の本籍地府縣廳宛四月拾五日迄に到着する樣發送するを要するに付必ず壹月卅壹日迄に提出すること期日後の願出は之を受理せず

五、願書は正副貳通提出すること、手數料送付の要なきも願書到着の通知を希望する者は返信料同封のこと

六、在帝國外徵集延期願及在留申告書は各管轄領事館宛提出すること

七、願書用紙はブロック大にて必ず白紙たること可成地方青年會又は日本人會にて用紙を統一し願書は取纏め提出すること

八、郵送の分は封筒面に「徵兵關係」と記入すること

九、在留申告書及在帝國外徵集延期願の樣式左の如

在留申告書

一、本人　府市町村　氏名
二、本籍地　縣郡大字　番地
三、現在留地　伯國州線驛　耕地植民地
四、初めて徵集を延期せられたる年月日　年　月　日
右及申告候也
昭和　年　月　日
右　氏　名（印）

注意ヰイ、末尾に領事名を記載せざること
ロ、副本に限り生年月日を氏名の傍に記載のこと
ハ、證明餘白を殘し置くこと
ニ、捺印を忘れざること

在帝國外徵集延期願

一、本人　氏　生年月日
二、本籍地　府縣市郡村大字　番地
三、在留地　伯國州線驛　耕地植民地
四、帝國內出發年月日　年　月　日港出發
右之通帝國外の地に在留中に付兵役法第四十二條により徵集延期相成度候也
昭和　年　月　日
右　氏　名（印）
聯隊區徵兵官　殿

注意ヰイ、領事官名は記載せざること
ロ、證明餘白を殘し置くこと
昭和拾貳年拾月八日
在サンパウロ　帝國總領事館
在リベロン・プレート　帝國總領事館分館
在サントス　帝國領事館
在パウル　帝國領事館
在オ・デ・クヤネイロ　帝國領事館
在ペレーン　帝國領事館