(1) Redacção e Administração — Rua Assembléa, 16—Caixa, 2765—Tel. 2-5655

NOTICIAS de S. PAULO — Director Dario P. Almeida — Proprietario Bocro Kowarcz

S. Paulo, 17 de Junho de 1937 N°1210 — Publicação Tri-semanal

St. M. Kobayashi 小林 美登利様 R. Galvão Bueno, 407

聖市アセンプション十九番地 郵函 三七六五
一年弐ミル 聖州新報社
發行所 聖山 六郎
發行人 香山 六郎
廣告料 一段五ミル

聖州新報

暗殺の連鎖劇は當分終結せず！

ヴ元帥も犧牲者とならう 蘇聯未曾有の騒乱

獨政界異常の關心

（伯林十四日）赤軍の領袖トハチエフスキー元帥等の處刑に獨逸政府は異常な關心を示してゐるがDNB通信社は十四日次の如き觀測を傳へてゐる

一・トハチエフスキー元帥等の處刑により赤軍は今や全く國際共產黨執行部の支配下に歸屬するに至つた、蘇政府は極めて迅速に一味を處刑してしまつたが暗殺の連鎖劇はまだ終結せず更に續々犧牲者が出やう、プエルキツシヤ・ベオバハタ紙の報道に依れば、國防人民委員ヴオロシロフ元帥もその一人だらう、蘇聯の内情は完全に混乱に陷り將來は不安を免かれぬ

一、トハチエフスキー元帥が獨逸政府と通牒してゐたといふのは笑止の沙汰だ、同元帥の獨逸嫌ひは有名であり且つ獨逸軍人はボルセビキとは接觸しない

一、獨逸政府は歐洲の新安全保障體制にソヴイエット政府を參加させぬ事を主張してゐるが今回の事件で以上の主張の正しい事が實證された、更にソヴイエット聯邦の實情に鑑み隣邦ポーランド、ルーマニア西國間の友邦關係、獨逸と伊太利バルカン諸國との連繫は更に強化されねばならぬ

リトビノフ夫人追放に處さる

（パリ十三日）今を時めく蘇外交界の大立者外務人民委員長リトビノフ夫人英國人アイビー・リトヴイノフ女史は最近檢擧されウラル地方スヘドロフスクに追放されたと云はれる同夫人は久しくモスクー社交界にその快活な姿を現はさず話題の中心となつてゐたものである

"スターリン獨裁崩壞の端緒だ"

トロツキー憮然と語る

（メキシコ十三日）トロツキーは手塩にかけた赤軍の幹部八名が一括銃殺に處せられたのを聽き十三日夜憮然として語る

將軍八名の處刑は正にスターリン獨裁崩壞の端緒であり、スターリンは今度の事件で想像出來る最も痛然たる打撃を蒙つたと云へ樣今回の事件はソヴイエット體制進化の結果とも云へやうが蘇聯邦の官僚政治が完全に全國民から遊離してしまつた結果赤軍内の幹部派は黨並に政府内の官僚政治から分離獨立しやうと努力するに到つた、ワラナラフ將軍を除いた共產黨政治局や赤軍の花ともゝふべき軍首腦部の抗爭が今回の事件の根抵だが何れにせよ蘇聯邦の支配閥は自己保存の爲め頭痛に悩んでゐる、最近の郵國防を犧牲にして省みず爲便旅客共に利用者の增加ぶりへされ赤軍の實力は數等低下した事は掩ひ難い事實である

殺人光線發明だつて？ 根も葉もない嘘さ

―マルコニ翁極力否認

（ローマ十二日）無線電信機發明で世界的聲明を博した伊國第一の科學者マルコニ翁は爾來尚要々々として新發明の道を辿りつゝあり最近に至り將來戰に活躍を豫想される恐るべき科學兵器「殺人光線」の發明に成功したと傳へられ第二世界戰爭來の惡夢に惱む世界人類に大衝動を與へたがユニヴアーサル・サーヴイス通信社特派員が此問題につきマ翁とインターヴユーを試みた結果、翁の殺人光線發明說の由來並びに其眞相が闡明されるに至つた、通信員を引見した翁は其質問を待たずして次の如く說明した

君の訪問の目的は私がボタン一つを押すだけで大軍兵を一擧に殲滅し、行動中の飛行機、自動車、戰車等を癱瘓せしめる樣な殺人光線を本當に發明したかどうかを聞くことでせう、然しあんな風說は全然、根も葉もない嘘で、私は殺人光線なんてものを發明したことは呼離れた鼠を殺す複雜な機械を作つたことはありますが、そんな取扱ひの六ケしい費用がかゝる上に有効距離僅か三呎といふ樣な物が何で殺人機械として役立ちませうか、殺人の方法なら他にもつと簡單で金のかゝらぬ手段がいくらもある筈です

これで翁の所謂殺人光線の實體が判明したが翁は更に將來戰と科學の關係につき語る

將來戰の恐るべきことに關し平和主義者は少し强調し過ぎてゐる樣だ、實際を知らない考へといふべきだ、科學は攻撃武器と同時に防禦の武器も發明してゐる、例へば防毒面、高射砲の如く、人間が發明する程の攻撃武器に對しては必ず防禦法も亦發明されるものだ

マ翁は當年六十三才の高齡であるが尙壯者を凌ぐ元氣さで現在はテレビジョン機械完成と密接な關係ある最短電波の研究中で翁は「テレビが現在のラヂオの如く普及する日も早晚來るであらう」と確言した

水產學校練習船を蘇聯監視船がよく留

（東京十四日）札幌發、當地に達した情報によれば函館高等水產學校練習船鹿路丸は十四日朝、カムチヤツカ西海岸オラ西北方九浬の沖合に差掛つた際、蘇聯監視船のため不法抑留された、蘇聯當局は例によつて領海侵犯を口にしてゐるが大垣船長以下は引致された旨關係方面へ入電があつた、我當局では眞相調査の上嚴重な抗議を提出する筈である

聖蹟紀念碑竣成

俔び奉る六十七年の昔

（東京十二日）十七日に明治大帝が御自ら諸明治大帝聖蹟藩の兵を九個聯隊に御編成、保存會では目大帝御自身で指揮、調練演習黑區駒場八六を遊ばされた歷史的な土地で三の前田侯邸昨年九月東京府から正式記念わきに擬て聖地として指定されてゐる蹟記念碑を建その頃各藩の兵は英、佛、和築中であつた蘭、獨逸まちまちの兵制であが愈々統成しつたが明治大帝に於かせられたので來る二ては御自らの御發意で之を二十七日盛大な個大隊制の九ケ聯隊に御統轄る除幕式を行ふことまで附せられ維新後最初の大ふことなつた、同所は去掛りな演習として當時は親し軍の先頭に駒を進めさせられて早朝宮城御發、赤阪、青山、澁谷通りを軍樂の響きも勇ましく攻撃前進の隊形で御行軍、終日教練を指揮あらせられ我軍制史上特筆すべき演習を行はれた、此の演習では又現制の聯隊旗、大隊旗も始めて制定せられ演習後大帝は士官に對し

諸隊熟練滿足に候、益々四て力をいたすべく候

と優渥なる最初の勅語を賜つた、尙聖蹟記念碑はこれから附近の小學校兒童の手で毎朝清掃される筈である

明治大帝自ら御指揮

"諸隊熟練滿足に候"

維新後最初の陸軍演習

（東京十二日）明治大帝が御自ら諸隊を率ひて早朝宮城御發、赤阪、青山、澁谷通りを軍樂の響きも勇ましく攻撃前進の隊形で御行軍、終日教練を指揮あらせられ我軍制史上特筆すべき演習を行はれた、此の演習では又現制の聯隊旗、大隊旗も始めて制定せられ演習後大帝は士官に對し

諸隊熟練滿足に候、益々四て力をいたすべく候

と優渥なる最初の勅語を賜つた、尙聖蹟記念碑はこれから附近の小學校兒童の手で毎朝清掃される筈である

輸送難解消に空輸當局大童

國民の航空思想急激に普及

（東京十四日）國民の航空思想が急激に普及した爲め遞信省、日本空輸會社が喜ばしいでもまだ完全には貨客を消化一日から現在一週三往復の特便旅客共に利用者の增加ぶりは空輸當局の輸送能力を遙に凌駕、最近では航空郵便物激增の結果往々にして搭載郵便物過剩の爲め旅客を犧牲にせねばならぬ狀態で旅客は豫約申込せねばならない、使用機を輸送能力の大きい大型機に代へ更に六月一日からは一週三往復の東京、京城特急便を新設する等今度は輸送難解消に大童になつてゐるが、これと密接な關係ある最短電波の研究中で翁は「テレビが現在のラヂオの如く普及する日も早晚來るであらう」と確言した

政務官の各派割當ほゞ決定す

人材本位で適任者を詮衡

（東京十四日）政府は新任報告のため西下中の近衛首相を割當振りについては中島、永はじめ安井、吉野、永井、中井兩相の入閣と同樣、極めて島各相が十四日夜、歸京する自由な人材本位で適任者を詮を待ち愈々特別議會に對する衡する意向で既に風見書記官第二段の對議會工作に入ることなつたが就中、各省政務官割當は近衛首相も其解決を急いでゐるから十五日午前、定例閣議席上、政府の根本的態度につき協議を遂げるもの

而して政黨及び貴院側に對する政務官の人閣と同樣、極めて自由に衡する意向で既に風見書記官及び瀧法制局長官の手許に於て考慮中であるが大体、政務官十四名の各派に對する割當では民政八名、政友八名、國同一名、舊昭和會一名、中立一名及び貴院側より五名と見られてゐる

而して政黨及び貴院側に對する政務官の人閣と同樣、極めて自由に衡する意向で既に風見書記官及び瀧法制局長官の手許に於て考慮中であるが大体、政務官十四名の各派に對する割當では民政八名、政友八名、國同一名、舊昭和會一名、中立一名及び貴院側より五名と見られてゐる

日米兩國間に戰爭絶滅が必要

―ローバー米商務長官力說

（華府十一日）日本經濟使節團一行は十一日午前白亞館に大統領を訪問つゝいて午後零時半よりメーフラワーホテルに於ける商務省經濟諮問委員會主催の歡迎午餐會に出席したが席上ローバー商務長官は通商上の日米協調を力說し次の如き歡迎の挨拶を述べた

日米兩國は平和と友誼によつて利益するものであるから此の兩國間には永久に戰爭を絶滅すべく我々は決意すべきである、日米棉業紳士協定の成立は兩國關係者が折々相會して忌憚なき商議を行へば例へ一時的の意見の相違が生じてもあゆる問題を平和的手段により解決能きるといふ事は好い敎訓となつてゐる、ただ日本の組はその八割五分を米國に輸出されるに反し米國の棉花は二割五分しか日本に輸出されてゐない事實は注目されたい

之に對し門野團長は左の如く述べた

米國の棉花と日本の生糸の二大產物は相互に補足的關係に立つも此の事實は今後も兩國通商關係の緊密を增靜するものである、兩國の互惠通商條約の交涉の如き正式外交機關を通じて行ふと同時に兩國實業關係者が協力を惜まず努力すればさしたる困難な問題ではないだらう

日支親善

九十九歳の

柳氏棚橋女史を訪ふ

（東京十一日）支那から遙々我國書道の研究に來た四川の老書家九十九翁の柳草仙氏は十日午後同じく九十九歳の長齡を誇つて元氣な棚橋綾子女史を小石川の屋敷に訪ねて日支親善の朗らかな握手を交した、この日草仙の訪問を聞いた棚橋女史は早くから衣服を改め出迎へ、通じない言葉を柳氏の令息の通譯で種々懇談した、女子は扇面に揮毫して送れば柳氏も又色紙に壽と草書して返した

結城豐太郎氏研究會に入會

（東京十四日）過般、勅選議員になつた前藏相結城豐太郎氏は十四日、研究會に入會し同會は百六十四名となつた、尙前商相伍堂卓雄氏も同會入會を申込んだのは廿一日の常務委員會で正式承認の豫定、又廣田弘毅外相は當分無所屬の筈

米國亞細亞艦隊浦塩を訪問

十六年振りのこと

（東京十二日）上海同盟米國アジア艦隊司令長官ヤーネ提督は旗艦オーガスタス號で七日朝、上海發但例の夏明演習のため青島、奏皇島に向つたが全艦は更に北支よりウラジオに向け對露視察訪問を行ふに決したといはれる、米國アジア艦隊のウラジオ訪問は千九百二十一年、シベリヤ出兵以來のことで米蘇間に特殊の空氣が醸成されたことを裏書きするものとして此訪問は各方面より注視の的となつてゐる

南總督東上

（東京十二日）京城發、南朝鮮總督は天機奉伺並に近衛內閣に挨拶を兼ねて當地狀況報告の爲め十四日午後二時四十分京城發列車で東上することなつた

郵便飛行

バラオ―東京間

十月一日から實施

（東京十四日）南洋廳では南洋パラオ島、東京間の定期郵便飛行を計劃中であつたが愈々來る十月一日を期し小笠原、サイパン、ヤップに着水、全航程二千百十浬を片道僅か二日間で繋ぐ定期郵便飛行を開始することなつた尙將來は旅客輸送をも行ふ方針である

東麒麟酒 東麟鳳酒 IND. AGRICOLA CAMPINEIRA LTDA. Caixa 528 S. PAULO

大阪商船發着廣告

日本へ
お丸 サントス發 七月八日 横濱着 昭和十二年八月廿八日
まにら丸 サントス發 七月八日 神戸着 九月二日 後航ベルナンブコ臨時寄港
日本より
まにら丸 サントス發 七月八日 神戸着 七月三日
お丸 サントス發 七月廿日 神戸着 六月廿五日
北米經由
聖市 THEODOR WILLE & CO. LTD. LARGO DO OUVIDOR, 2
リオ WILSON SONS & CO. LTD. AV. RIO BRANCO, 37
詳細は下記弊社代理店へ
サントス伯國大阪商船會社 Soc. de Navegação Osaka do Brasil Ltda. Rua Cidade de Toledo, 31 SANTOS

大阪商船會社指定切符取次旅館組合
サンパウロ市 旭旅館 アラメーダ、クレベランド一五五番 電話五―三二八〇番
末廣旅館 コンデ・ド・ピニヤール街一八四番 電話二―五六三八番
常盤旅館 コンセイロ・フルタード街一一番 電話二―三六九〇番
東京館 マウア街二九一番
右代理店の外御歸國手續の御世話乘船切符購入等は指定仲次旅館が無料御取扱致します
母國行便船 北米經由 まにら丸 サントス發七月八日 南阿經由 まにら丸 サントス發七月八日
諸手續切符購入母國の他乘船に必要なる金再渡航證明其の他一切無料にて御世話いたします
御歸國の御方は上記の內何れかへ御申込み願ます
サントス市 平和館 ブラサ・オ街五一番 ジョゼ・ボニファシオ街二六四―二六六番 電話二九五八番
三笠旅館 ブラス・クーバス街二九五八番 セナドール・ブラス・クーバス街二三五番 電話五二五五番
成功館 二二番 電話五一八一番
潮旅館 街二三九番

ドンペードロセグンド病院 外科、內科、產婦人科、×光線ジアテルミア 市ルアダフイゲーラ八番 電話三…三一四一番 ドットール竹下貞一 自宅 ルアコロネル・ベントビレス一〇七番 電話二…一八九九番（病院ノ近ク） 診察時間 午前中自宅 午后病院

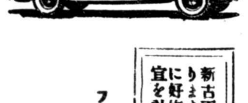
体裁優美 優格低廉 耐久堅牢 速力の点に申分のない
新古兩車共澤山有ります。月賦御特に好條件にて御使宜を計ります
フォード代理店 飯田商店 プロミッソ廣 郵函三五
AGENCIA Ford

食卓を賑はす 母國の野菜 種子物
新荷着
一院大根 宮重大根 時無大根 練馬大根 櫻島大根 金時人參 法蓮草 山東白菜 山東結球白菜 縮緬結球白菜 青長胡瓜 子菜 瀧の川午蒡 等々
何れも發芽良好試驗濟
暫らく品切中の處今回の便船を以て優良新種が豊富に入荷致しました
御汪文を御待ち致して居ります
聖市 中矢一郎商店 郵函 二九九五

第一映寫班バウリスタ主任 鄭口美朗
第二映寫班バストス主任 野村北秋
第三映寫班ソロカバナ主任 堤四郎
第四映寫班ノロエステ主任 愛川びさし
第五映寫班ノロエステ主任 原天浪
第六映寫班ソロカバナ主任 森城茨
第七映寫班聖市郊外主任 能村隼人
松竹、日活、新興、映畫輸入元
日伯シネマ社 郵函 三八二七 電話 二―三六五七 外國電略 NIPCINE

Banco Especie de Yokohama Ltda. The Yokohama Specie Bank Ltda. Caixa, 380 — Rio de Janeiro
▲郷里送金 新令に基いて從來申請の上許可を得て御取扱ひ致します、法令により唯今の處送金額は一ケ月一人につきコントス以內しか出來ません、送金は無手數料で御指圖通り御取計ひ致します
▲日本貨預金 當行內地各店の定期預金又は特別當座預金とせらるるため御送金なさる場合は前項に準じて御取扱ひ致します 定期預金利息は現在年三分三厘の割です 當行各店發行円貨其他預金證書特別當座預金等は期日可成好い相場にて御買取伯貨にて御支拂ひ致します
▲伯貨預金 定期預金六ケ月以上利率當分年三分五厘の割であります 外に當座預金特別當座預金等御便宜御取扱ひ申し上げます
横濱正金銀行 リオ・デ・ジャネイロ支店

日滿兩國を統合
經濟發展へ邁進
企劃廳で具体案を調整
十五日・閣議で決す

（東京十五日）十五日、閣議は午前十時三十分より開會、近衛首相より別項の如き我國經濟力の充實、發展に關する件を提案、承認を求め、これが內容につき賀屋、吉野兩相より詳細說明あり終つて近衛首相を除く各閣僚より夫々右案件に對し處信の開陳あり、午後零時二十五分、閣議を終り引續き懇談を重ねて同一時半、散會した

（東京十五日）政府は十五日の閣議で現內閣の經濟政策を基調として日滿兩國を一體とする經濟力の充實、發展策に關して先に賀屋藏相、吉野商相間に於て決定した經濟三原則の具體化につき左の如く發表した

我國經濟力の充實、發展に關する件

現下內外の情勢に省みる時は國防並びに國民生活の基調とする諸方策を實施するの要、極めて緊切なるものあり、これがためには日滿兩國を通じて經濟力の充實發展を計ること肝要にして生產力の擴充、國際收支の適合及び計畫の具体案を樹立するを急務とし而して具體案は日滿兩國一體とする見地に立ち、これを立案するの要あり、依つて關係各省其他の諸機關の間に於て緊密なる連絡を保ち企劃廳に於て、これが統合、調整を計り、以つて速かに成案を得ること

尙右具体案の作成に當りては滿洲國と協力の上、計畫の完璧を期するの方針をとること

（東京十五日）近衛首相は十五日午後一時半、宮中に參內、天皇陛下に拜謁仰せつけられ同日閣議に於て決定した我國經濟力の充實、發展策に關する政府の方針並びに一般政務を奏上、種々御下問に奉答して御前を退下した

國民生活の安定は充分考慮する
◆…風見書記官長談…

（東京十五日）風見書記官長談

內閣は國策決定の基調を速かに明らかにすることが急務であるとの見地から別項の如き決定を見たのであるが此基調のもとに發展的國策を遂行するためにはいふ迄もなく國民生活を犧牲に供し國民をして國策に對する憂慮の念を懷かしむるが如き事態の發生は飽迄阻止しなければならないから國民生活の安定のため必要なる諸般の革新的政策の樹立に邁進するは勿論、就中農山漁村に於ける生活並びに中小商工業者及び勤勞者の生活を安定せしむるため必要なる施設は充分に手を配して實現に進むと共に此方針のもとに大体五ケ年位にわたる綜合的計畫を確立したいといふことに本日の閣議に於て各閣僚の意見一致を見た次第である

朝鮮總督府も
鮮滿產業經濟
連絡會議を召集

（東京十五日）京城發、內鮮督府では右會談の前提として滿を一括する產業經濟政策の八月上旬、三日間にわたり鮮根本策樹立は東京に於ける中滿產業經濟連絡會議を召集する中央經濟會議に於て具現されることとなつた、同會議は昨ことゝなつてゐるので朝鮮總年秋、開催された朝鮮產業經濟調査會よりも更に一歩を進め滿洲を包含する經濟開發策の地理的、資源的見地より適宜、適合の綜合的建設の具體化が目標とされ南總督の朝滿一體方針と日滿不可分の原則とを關連せしめ鮮滿產業經濟開發に乘出すものと見られる右會議には駐滿大使館、滿鐵關東局、滿洲國政府等の代表が參加することになつてゐる

林首相に前官禮遇

（東京十五日）賢きあたりでは十五日、前內閣總理林銑十郎大將に國務大臣としての前官禮遇を賜る旨、十五日左の如く御沙汰あらせられた

正三位勳一等功四級　林銑十郎

特に國務大臣の前官の禮遇を賜ふ

深井、明石の兩電信所竣工

（大阪十二日）西日本空の耳として建設中の大阪深井送信所及兵庫縣明石受信所が愈々竣工したので從來大阪中央電信局屋上受信所と平野送信所を使用してゐた台北、大連、奉天、京城、淸津、ハルビン向け電信は十三日午前零時から新送受信所に切換へられると共に大阪新京間の新無電路が開設され海を越えて處女電報が送られる事になつた

電力國家管理案
改めて立案

（東京十五日）廣田內閣當時より懸案の電力國家管理案も今回の近衛內閣の綜合的產業計畫樹立方針により基本產業の一つとして右綜合計畫との關連に於て改めて研究立案されることとなり企劃廳に於て計畫の大綱が決定した後これに基いて遞信省に於て具體案を作成し明年度豫案に右に要する經費を計上すると共に通常議會に關係法律案を提出することになる筈である

新販路開拓に
貿易斡旋所を新設
輸出組合中央會が

（東京十五日）輸出組合中央會では商工省より三十六万円の補助を得て十二年度新規事業として本邦商品主要仕向地に貿易斡旋所を置き新販路開拓に乘出すこととなつてゐるが愈々近く既存の海外商品陳列館を改組接收した上、一齊に事業を開始することとなつた、設定豫定地は左の通り

漢口（又は重慶）、バンコック、カラチ、カルカッタ、デルト、ダーバン、アレキサンドリヤ、カラブランカ、ロサンゼルス（又は桑港）、パナマ、サンチアゴ、ブエノスアイレス

本年度　海軍大演習

（東京十五日）海軍省では十一日、本年度海軍大演習につき左の如く發表した

今秋九月上旬より十一月上旬に至る約二ケ月間にわたり本邦附近海面に於て同演習には第一、第二、第四艦隊及び橫須賀、吳、佐世保の各鎭守府、舞鶴、鎭海、大湊の各要港部が參加し又演習の終期十一月上旬、名古屋方面に於て演習部隊の觀艦式及び空中分列式を擧行される豫定である

ゼ大統領フワシヨ代表を引見す

マセド法相とフワショ黨との了解成立で聯邦政府とフワショ黨との接近漸く顯著となつた折柄、ゼ大統領は十三日統一黨候補決定を通告す可くカテテ政廳を訪問した同黨の代表者數名を引見し

後繼大統領問題には政府としては公認候補を有せず、飽くまで中立的態度を執るものであるが、予は統一黨の統一黨代表引見を非難し次の如く述べた

統一黨の主義が民主的共和政體の敵である事はゼツリオ大統領の充分承認して居るはずにも不拘、之を引見し統一黨を稱讃した事は奇怪至極と言はねばならぬしかもゼ大統領を訪問したフワショ黨の主席代表はパイア事件の際、現在ゼ大統領の政策を支持して居るパイア州統領のため監禁された人物ではなかつたか

治安裁判所廢止されむ

（東京十五日）輸出組合中央會では商工省より三十六万円の補助を得て十二年度新規事業として本邦商品主要仕向地に貿易斡旋所を置き新販路開拓に乘出すこととなつてゐるが愈々近く既存の海外商品陳列館を改組接收した上、一齊に事業を開始することとなつた、設定豫定地は左の通り

漢口（又は重慶）、バンコック、カラチ、カルカッタ、デルト、ダーバン、アレキサンドリヤ、カラブランカ、ロサンゼルス（又は桑港）、パナマ、サンチアゴ、ブエノスアイレス

▲米國亞細亞艦隊が浦塩を訪問するそうな。シベリア出兵以來のことで、此次の訪問は浦塩を日本が購入した噂かでな運命も考へられるのである

▲リトビノフ夫人が陰謀罪でウラル地方へ追放されたそうな。日本には高官夫人が陰謀罪でこんな目に遭つた歷史はない。二千年前夫の頭に水をぶつかけた威勢のいゝソクラテス夫人の洗禮をうけてるのが西洋夫人である

▲露西亞の內情がイヤにごたつき出すと太平洋が何うも波靜かだ。支那もいやにおとなしくなるんだ

▲日本が空輸第一國となるも遠くあるまい。自働車なんか米國にまかせとくか

▲伯國政情はノルマルに轉向しそうだそうな。在伯邦人は念佛可申候である。日本からの昨年度伯國輸入額は一千万円だそうな

▲英濠アヘン戰爭が起つたのが今日だそうな。九十五年前だそうな

▲常陸丸が撃沈されたも今日だそうな。時代は轉向するのである

治安裁判所廢止されむ

（東京十五日）賢きあたりでは十五日、前內閣總理林銑十郎大將に國務大臣としての前官禮遇を賜る旨、十五日左の如く御沙汰あらせられた

正三位勳一等功四級　林銑十郎

特に國務大臣の前官の禮遇を賜ふ

深井、明石の兩電信所竣工

（大阪十二日）西日本空の耳として建設中の大阪深井送信所及兵庫縣明石受信所が愈々竣工したので從來大阪中央電信局屋上受信所と平野送信所を使用してゐた台北、大連、奉天、京城、淸津、ハルビン向け電信は十三日午前零時から新送受信所に切換へられると共に大阪新京間の新無電路が開設され海を越えて處女電報が送られる事になつた

電力國家管理案
改めて立案

（東京十五日）廣田內閣當時より懸案の電力國家管理案も今回の近衛內閣の綜合的產業計畫樹立方針により基本產業の一つとして右綜合計畫との關連に於て改めて研究立案されることとなり企劃廳に於て計畫の大綱が決定した後これに基いて遞信省に於て具體案を作成し明年度豫案に右に要する經費を計上すると共に通常議會に關係法律案を提出することになる筈である

朝鮮總督府も
鮮滿產業經濟
連絡會議を召集

（東京十五日）京城發、內鮮督府では右會談の前提として滿を一括する產業經濟政策の八月上旬、三日間にわたり鮮根本策樹立は東京に於ける中滿產業經濟連絡會議を召集する中央經濟會議に於て具現されることとなつた、同會議は昨ことゝなつてゐるので朝鮮總年秋、開催された朝鮮產業經

本年度　海軍大演習

（東京十五日）海軍省では十一日、本年度海軍大演習につき左の如く發表した

今秋九月上旬より十一月上旬に至る約二ケ月間にわたり本邦附近海面に於て同演習には第一、第二、第四艦隊及び橫須賀、吳、佐世保の各鎭守府、舞鶴、鎭海、大湊の各要港部が參加し又演習の終期十一月上旬、名古屋方面に於て演習部隊の觀艦式及び空中分列式を擧行される豫定である

治安裁判所廢止されむ

統一黨の主義が民主的共和政體の敵である事はゼツリオ大統領の充分承認して居るはずにも不拘、之を引見し統一黨を稱讃した事は奇怪至極と言はねばならぬしかもゼ大統領を訪問したフワショ黨の主席代表はパイア事件の際、現在ゼ大統領の政策を支持して居るパイア州統領のため監禁された人物ではなかつたか

タドンとタマンゴは移民博の人氣者

入場者八十万突破

三月から壹を開ける筈であつた聖市ドン・ペードロ・セグンド公園の聖州移民誘入五十周年紀念博覽會は準備が遲れ二月も延びて前月八日から開會したが、一昨日迄の觀覽入場者五十五万四千人、入場料一餅として五百五十四コントであるが、無料入場者がやはり一昨日迄二十万乃至三十万はあると當事者では語つてゐる。一日平均二万人强の入場者で平常日午後二時から夜十二時迄は雜沓を極めてゐる狀態である

殊に秋晴れの日曜は午前は十時から夜十二時迄に平均七万人位入場するさうである、

我らの日本館も僅か十六コントスの小粒の日本建であるが美麗な点では人目を引き殊に金魚の泳ぐ小池と側に立てる五重の石燈籠を備へた前庭など外人間には「ボニータ」で評判になつてる程である、又この移民博の開期は三ケ月間で八月八日までの筈であるが或は八月一杯開場するかも分らぬと言つてゐるが、在留邦人地方團体には無料入場の便宜を日本側では圖つてゐる

尙日本側參加費用としての寄附總額は五十二コント九百九十一餅であるが、その内譯は母國政府から廿コント、在留民個人又は團体商社から卅二コント九百九十一餅である

（寫眞は日本館）

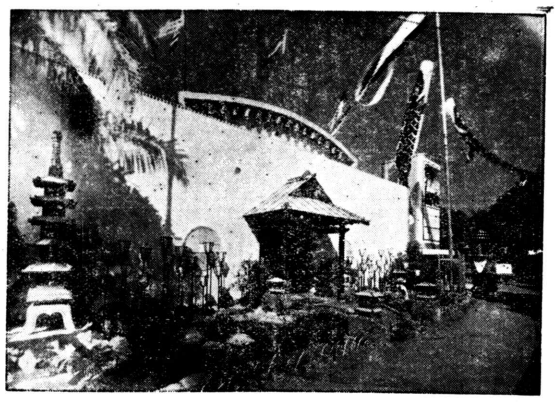

棉作標語の選者や如何？

今般總領事館の募集されし標語にて壹等になりしものに對し賞紙を通じて一言申述べ度いと思ひます

▲思案は後から先づ貯金思ふにかくの如きなまぬるきそして無分別なる標語が事實現在の棉作者たちの思想にピッタリあてはまるであらうか今昔と、月に年に時代は移り行く事を御承知でせうか

此の標語をして棉作者に棒とすれば不認識も甚だしき事である、今日の時代こんな空語にて壹等になりしものに對し虛な標語を有難く實行に移す棉作者もなからう、實際現下の棉作者は先づ金を握る前に充分なる用意と綿密なる思案と有してゐる事は事實である、確實なる建設的貯金法は現代の棉作標語が事實選者は此の句漠然たる立場か剩餘の金と入るべきとをチャンと區別して一度貯金をなしたる金子は後日に思案をなすなし置くべき心構へが實質上止しき思案でなからうか

此の標語は實際現下の棉作者の思想を無視したるもので、予防、賭博防止、建設的用途云々の規定であつた、處が右の標語の中に右記規定されてゐるものが一つだにその規定なし置くべき心構へが實質上止しき思案でなからうか

尙此の標語に申したき事は先づ募集條件として棉の金盗難の規定であつた、處が右の標語の中に右記規定されてゐるものが一つだにその規定

幼兒三人を抱へさびしく歸國

石川縣人米田米作氏

ノロエステ線コレゴナツセンテ植民地の石川縣人江沼郡三木村の人米田米作氏は昭和七年二月伴家族として着伯、ノロ線ジヤバセ驛サンタオルガ耕地へ入耕して義務農年も終へ家長と分離して前記の處で棉作に從事してゐたが一昨年來妻女ヒナさんが肺結核に罹つて昨年の九月死亡してしまつた

その爲に僅か許りの蓄へも消費してしまひ、家長に庇護を求めるにも家長の家族として幼兒ばかりで餘裕が無く、米作氏は幼兒三人を抱へて途方に暮れ、全く生活の道も立たづ思ひ余つて海興へその救助歸國の取り計らひ方を願ひ出てゐたが海興でも事情を諒とし尙建設資金寄附者表彰の爲芳名錄、感謝狀、建設委員會杯同銀杯も研究中であつたが感謝狀は左の如く決定した

感謝狀

サンパウロ日本病院建設趣旨ニ贊同シ伯貨　錢ヲ據出シテ其ノ目的達成ニ寄與セラル玆ニ其ノ篤志深謝ス

總裁　會長　中央委員長名

右表彰は左のものでなされるがその數量は

▼感謝狀（五十餅以上）四千四十二枚▼木杯（一コントから二コント迄）百八十一個製作しそれは朱塗、上等物、三甲寸迄もなく貯金する前にこら百性共が一時大金を握れば的物の匂ひが出て來ない、只危險であるといふありきたり一般的の貯金法標語である。よしとなすなれば規定條件に選したものと思ふ、今頃右忠實なりし人々こそお氣の毒標語を受けなればならぬ樣なである

聞拔な不用意な人は一ケ年を若しこの標語を今の時代に利用させ樣とするなれば

▲ロテリヤにと大當る幸運兒思案は後から先づ貯金哉先づこの邊りが利用處であらう、選者や如何に！

アバレー市　M・G

日伯文化協會副會長に天城參事官任命

▼…去る六日役員會開かる

日伯文化協會では去る六日役員會を開催したが澤田名譽會長以下十二名出席し、レイトン會長司會のもとに左の諸項を決議した

一、天城參事官副會長に任命

二、伯國人「ヂヨゼ・ド・カルモ」著葡語日本文典出版

三、先般渡日伯國留學生よりの渡日の動靜報告

四、鳥居博士「日本古代文化」講演葡語出版

五、文化協會附屬館創設（日本に關する英、佛、西葡伊語の本四百冊余既にあり）

右に關し日本國際振興會へ禮狀發送

六、工科大學長リマ・シルヴァ氏來月歸國に付き早々協會に於て同氏の講演會を開くこと

七、神戸商大ブラジル文庫へブラジル關係圖書寄贈

四に當日の出席者は澤田名譽會長以下左記の通り

ブラジル大學總長ラウル・レイトン・ダ・クーニヤ氏▲代議士前商工勞働大臣サルガード・フイリヨ氏▲教授オリムピオ・ダ・ホンセカ氏▲教授イグナシオ・ドゥ・マアラル氏▲商工勞働省商工局長ジヨン・マリアダ・ラセルダ氏▲ワシデル・バンディラ▲陸軍大將モレイラ・ギマラエス氏▲教授オスカル・テノリオ氏▲ワルデマル・ベルナルデス博士▲大使館參事官天城篤治氏▲大使館書記官澁澤信氏

日本病院建設の寄附金を外人商社へも懇請

▼…寄附者への感謝狀は決定

聖市日本病院建設中央委員會は去る十五日總領宣傳委員會は去る十五日總領事館會議室で午后三時から開催左の如き決議をなした

一、中央委員會の名譽で寄附金募集に對する促進廣告映畫の件　鎌田博士サトス港着景。病院現場へ中央委員一同視察の景。市毛總領事と鎌田博士の設計者フエッシエ教授訪問の景

二、患者が地方から聖市各病院に幾何程入院してゐるか調査發表

三、日本人と關係ある外人商社又は伯人宛に寄附方の懇請をなす事

四、建設資金寄附者表彰の爲芳名錄、感謝狀、建設委員會杯同銀杯も研究中であつたが感謝狀は左の如く決定した

感謝狀

サンパウロ日本病院建設趣旨ニ贊同シ伯貨　錢ヲ據出シテ其ノ目的達成ニ寄與セラル玆ニ其ノ篤志深謝ス

總裁　會長　中央委員長名

右表彰は左のものでなされるがその數量は

▼感謝狀（五十餅以上）四千四十二枚▼木杯（一コントから二コント迄）百八十一個製作しそれは朱塗、上等物、三

日本倶樂部臨時總會

前報の如く聖市日本倶樂部臨時總會は去る十五日同倶樂部で八時から開催されたが出席會員廿七名スキヤキをつゝきながら新入會員披露の後プロックリン運動場ライト會社へ移讓の件につきての協議及び日伯倶樂部移轉につき協議したがブロックリン問題は幹部に一任、木下ま夫辯護士に調査方を乞ふ事にし日倶移轉問題は適當なる家が見つかり次第移轉する事にし　その移轉費は會員一名一株五ミル（會費外持ち特別會員はこの限りにあらずとした、尙今般入會の新會員諸氏は左の如し（順不同）

宮腰千葉太、森五郎、澁谷信吾、昌山道生　下元健吉常深光治、岡川秀春、加藤勝八　富田政吉、赤木德明川南重祐、鎌田竹次郎、片山國夫、岩淵彪　千田勝男淺倉春一、木下正夫、土井馥

モザイク

聖市日本人會は既報の如く邦人へ便利の處を事務所にと檢討して物色中であつたがイルマンド・シンプリシアナ街二十二番（伊藤商會の二階）を借り受け、既に種々の無料サービス事務を行つてゐる

▲

レヂストロ小學校生徒八十名は修學旅行の爲滯聖　各工場が旅費は支給され、尙同ふにやら種々のものを見學中であるが明十八日午后三時日本倶樂部で海興のお茶の會に招待される

▲

マリリヤ市在大村熊之允氏は一昨日の夜逝に死亡した

▲

モンテビデオ市在の一富豪よりの輸入　獨身日本人一名を希望だからとウルグワイ領事からサントス南條副領事へ依頼して來たが旅費は支給され、尙同ふに行つて歸伯の際は又旅費は支給するさうであるが、御希望は八一二九六二に變更された

▲

海興支店長宮腰氏の電話番號は八一二九六二に變更された

▲

海興アルマゼンでは今度精米機を据付けアレクリンの精米所と相俟つて、ジュキア線邦人の便宜を計る樣にした

▲

聖市日本倶樂部臨時總會は去る十五日同倶樂部で八時から開催されたが出席會員廿七名スキヤキをつゝきながら新入會員披露の後プロックリン運動場ライト會社へ移讓の件につきての協議及び

許可してやつたが米作氏は幼兒三人と共に一昨日サントス出帆のサントス丸で淋しく歸國の途に着いた

尙今年度に入つてくて救助歸國したものは七件の十七人である

日本倶樂部臨時總會

臨時總會

聖市日本倶樂部のソルテイロは總領事館勸業部へ御同ひあり度しと

▲

パ延長線ボンペイア驛から廿粁ノーボ・クラビニヨから四粁の通稱レイチサントス商會地には今や邦人二百家族にも達したので小學校を建設することになり併せて日本人會が設立されたが植民者大會の決議でアリリ植民地と改められた

▲

聖市カーザヴェルデ日本人部落中央電車五五番終点より十二分二十米×五十米の宅地に平屋建煉瓦造り家屋有り空地は果樹滿植しあり

右歸國のため至急安價讓り度し

希望の方は御照會又は御來談者の御便利の爲め聖州新報社及びソロカバナ驛前旭旅館に御尋ね被下ば現地迄御案内申上ます

寺松幾太郎

聖市　郵函二三〇八

二外天想奇二

奇術界の風雲兒南勝來る！

收獲後の慰安に　植民地の和樂に

これこそ他に

勝りたるお慰み

毎度御贔負に預り有難く御禮申上げます

此度新奇術を公開する爲パウリスタ延長線ソロカバナ線を巡業致しますから何卒万々宜敷しく御引立の程願上げます

南勝

國吉眞恒

パ延長線ソロカバナ植民者各位

一通ひ乍ら働ける 校學間書に

▼…十二、三から十五、六の少年募集

午后一時より新聞配達

委細は聖州新報社宛

御問合せ下さい！

住宅地建物賣却

位置

聖市カーザヴェルデ日本人部落中央電車五五番終点より十二分二十米×五十米の宅地に平屋建煉瓦造り家屋有り空地は果樹滿植しあり

右歸國のため至急安價讓り度し

希望の方は御照會又は御來談者の御便利の爲め聖州新報社及びソロカバナ驛前旭旅館に御尋ね被下ば現地迄御案内申上ます

謹啓

本會ハ左記ノ場所ニ移轉シ通常事務ノ外會員ハ勿論在伯邦人ノ爲別記ノ事務ヲ無料ニテ取扱フ

記

一、戸籍事務ニ關スル諸届並ニ諸証明願ノ代書事務

二、法律相談部ニ於テ簡單ナル法律事項ニ關スル質疑應答

三、社會部ニ於テ困窮者及精神病者等ニ對スル救護斡旋等

昭和十二年六月十日

サンパウロ日本人會

Rua Irmão Simpliciana 22(sob.) S. Paulo

移轉廣告

ランス、ビリグチ地方に駐在中は一方ならぬ御厚誼を蒙り奉深謝候今般都合により左記に移轉致し從前の如く醫務に從事致居候間乍略儀紙上を以て御挨拶申上候

司生堂醫院

ドットル　川口熊太

パウルー市ルアアントニオアルベス七―六　電話　三三七

特に誤常姙娠、誤常產、外科手術患者に限り入院許容

理想的殺蟻器

日東商會發賣のブロモノ印殺蟻器併にブロッカ退治器を此の度ブラ拓農業技師中村誠先生及アマシャード產業組合長阪東喜內機外篤農家諸賢に實地御試驗の光榮を賜りその性能の優秀なる点を御認め下さいました特に該器の作業、簡易、蟻軍潰滅の迅速フオルミシーダの經濟等に就いて御賞讃下さいました

殺蟻器ブロッカ退治器御希望の御方は左の各組合大商店にて見本を御一覽の上同店同組合で使用法說明申上げますから御聽取下さい

御申込の際は御申込と同時に半額を御拂込願ひ殘金は現品引替に致します

殺蟻器（聖市渡し）一五〇餅

ブロッカ退治器（同上）九五餅

バストス移住地ブラ拓事務所內

バストス　タカ商店主巡回宣傳

パウルー　小林商店

同　カストン成田

同　沖山心平

リンス　菅山商店

同　池田商店

カフエランヂア　菅山商店

同　ホテルイセヤ

マリリア　沖商會

同　パール東京

同　河野久一

ランシヤリア北野門商店

同　ブ・ブルデンテ大西商店

アマシャード產業組合　片岡ホテル

ブ・ウエンセスラウ　松浦商店

ブ・ベルナルデス　中田商店

サント・アスタシオ　山口商店

インジアナ　岡本商店

セ・セザール田中商店

アララクワラ線　小倉豐氏

以上取扱人以外には目下の處販賣人を出し居らず依つて日東商會發送の品と僞稱し巡回する者あれば最寄取次店に御一報下さい　直ちに弊店で手續を取ります

注意

BI・SULFURETO DE CARBONo PURO PUREZA 99.5%以上

と明記した殺蟻劑を御使用下さい中でも右記明記のイデアル印カラフオン印は最優良品です。機械使用後は釜の內部及びゴム管を水洗願ひます

發賣元　聖市　日東商會

Rua Itoby 9 aixaC PoStal 3644 S. Paulo

Casa Allemã

新型手袋

この御婦人方にもお買上げ願へる一九三七年

冬季流行型

ベルリン・ウインナよりの輸入

茶褐色及灰色の手袋（カフスに似合のビジョー付）…16$

優雅な紐穴付茶褐色の手袋……17$

黑縫ろ橙色　ペカリー類似……18$

茶褐色及灰色の二面地……20$

黑縫の白手袋（カフスの廣いもの）其の他純白の一…27$

飾窓に陳列してある

手提袋と金入

万人向の最新流行型

Schaedlich, Obert & Cia　Rua Direita 16-18

茶

Yoshii Irmão
C.P. 1257
S. Paulo

Assignaturas
Anno, 30$000 Semestre. 15$000 Avulso, $500

Noticias de S. Paulo
(Jornal Nipponico)

S.Paulo. 17 de Junho de 1937
Anno. XV Numero 1.25[illegible] 4)

鳥居龍藏博士講演

日本先住民族に就て

（聖市法科大學講堂に於て五月十四日夜）

我々日本人は古くから日本島内に生活し、すでに我が祖先の神話（Myth）は精しく傳承されて居る。この點から見ても我が日本人は古い古い昔から此處に住まつて居たことが知れる

それから我が日本に歴史が始めて文字に記して編纂せられたのは「古事記 Kojiki」と「日本書記 Nihon-Shoki」であります。前者は西暦七一一年で、後者は西暦七七〇年に屬する即ちともに一千二百年以前に歴史があります。その後歴代我が國ではこの續きの歴史が編纂せられ、また民間にも歴史はよく編纂せられて居ります

以上古い神話と古い記錄の上から、我が日本人の古代の文化や風俗等はよくわかるけれども、さてそれ以前、即ち歴史以前（Prehistric）の事になつては、最早古い記錄や神話では充分承知が出來なくなる。ここに於てか先史考古學（Prehistric Archaeology）や人類學（Anthropology）の上から研究してゆかねばならぬ

我が國では考古學上、左の時代に區別する、即ち

A 先史時代（Prohistric Time）

B 原史時代（Protohistric Time）

C 歴史時代（Histric Time）

そして（A）を研究するのは先史考古學（Prehistric Archaeology）、（B）は原史考古學（Protohistric Archaeology）（C）は歴史考古學（Histric Archaeology）であります

日本には今日までの研究では、未だ舊石器時代（Palaeolithic Age Old Stone Age）の遺跡遺物は發見せられない、そこで我が國の最古の時代は新石器時代（Neolithic Age New Stonu Age）であります

日本の新石器時代は（1）と（2）の二つに區別します（1）は日本人祖先以前の民族（Pre-Japanese）、（2）は我が祖先が日本民族（Japanese Propes）のそれであります。先づ（1）から話し始めませう

私は本日先づ日本の先史時代に於ける文化や風俗の事を御話して見たい。これが終つて原史時代に就て御話したいと思ふ。（これは泥炭層 Peat-moss の遺跡から出るもので知れる）

彼等の日本に住つた時代は今から三、四千年以前であつて、その地理學的分布（Geographical Detrisution）は南は沖縄群島から本州及各島嶼に達し、更に日本の北部から北海道—千島等に及んでゐて、その分布は頗る擴大である。そしてその文化（Culture）や生活樣式（Modes of Life）は殆んど一樣であるが、これを要するに、彼等の文化は南から中央部に段々進んで居り、これが更に北方本州の奥羽地方になつては、一層の進歩を呈して居る

彼等の生活は未だ原始農業（Primitive）にも達せず、主として自然的（Natural）の生活で即ち漁業（Fishing）と狩獵（Hunting）との二つからなつて居た、そして漁人（Fisher）は當時の海岸地方に住し（貝塚を積成した者）、狩獵人（Huntea）は海岸を離れた奥地山地に住した。これ等は考古學上よりハツキリ知る事が出來る

（Stone Arrow Head 石鏃）

彼等は未だ金屬（Metal）を鍛冶する事を知らず、日常の利器（Implements）は主として石器（Stone Imprements）であつた。石器には石斧、皮ハギ（Scraper）、石棒（Stone club）石刀、石鏃、石鎗等すべての石器が製作せられて居たから全く石器時代（Stone Age）であつた。即ちこれは新石器時代（Neolithic Age）であつた。

當時石器のみならず、骨器（Bone Implements）もあり、これには骨の括（ゃ）（Harpoon）骨の鎗（Spear）骨の鏃、骨の斧その他色々のものがあつた

また當時固より竹器（Bambu simplements）や木器（Wood implements）もあつた。（これは泥炭層 Peat-moss の遺跡から出るもので知れる）

食物には貝塚によつて知れる進歩して居る。この點は Marajo 土器と心理學的によく類似する。土偶によつて當時男女の結髮、衣服、帽子、靴等を知ることが出來る。

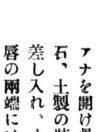

日用の容器は木製の箱、革袋、籠等一切のものがある。これ等は泥炭層中から出る。

また彼等の遺物中最も注意すべきものは土器である。この土器にはカメ、ツボ、サラその他色々のものがあり、また彼等容器の外に、土版（Clay tablet）（御守り）、土偶、土面、土製動物等種々のものがあつて頗る多くの類似する。土偶によつて當時男女の結髮、衣服、帽子、靴等を知ることが出來る。

頭髮は結髮を耳朶に

アナを開け骨、石、土製の裝を差し入れ、また唇の兩端には裝を差し入れ、また

彼等の衣服の原料は動物の骨片を差し込む、女は顔面に入墨をなす。男女とも、土偶を見ると顔面を赤く塗つて居る

彼等の衣服の原料は動物の革を仕立てたものであるが、簡單ながら織物 Weaxing もあつた。しかしその織物は草の纖維から糸をとりこれから不完全なハタオリ道具で織つたものである、この織物は幅が狭く、また長さも長くない、この織物は土器の表面に常に入れられ、また當時固より竹器製作の際捺しつけられたもので知ることが出來る

首には玉飾りをかけて居た

また腕には貝の輪を入れて居た

食物には貝類、魚類、獸類（主として鹿、猪等）から植物性の物を食つて居た。いづれも生で食せず土鍋の中で煮たり燒いたりして居た

市況（聖市十六日）

精米

（十六日大原商店調べ）

アマレロン	最上	九五
同	上等	八九
同	最上	八八
グーリヤ	上等	八四
同	中等	七八
同	普通	七七
牛碎米		三三
キレヤ	カルモ	三三

雜穀

マモナ		七五
アメンドイン		一八〇〇〇
タツ—上		七五
中		六五
中		七〇〇〇

バタチニヤ

アマーレロ（ライメン）		二六一元
コムン		三三—三四
ブランコ		三三—三三
コムン		ノミナル

豆類

▲豆	メルカードカルモ	四四 四六
	カルモ	四四
シユンビニヨ		三五
マンテーガ		四四
★（新）	上	三四
	中	三四
レグラル		ノミナル
▲ミーリヨ（保合）		
アマレリンニヨ		二六八
アマレーロ		一八〇
アマレロン		一八三

青物

（十六日義村商店調べ）

トマテ（箱）		二二—二三
レボーリヨ（俵）		八—一〇
ピメントン（箱）		七—一〇
ピメージ（仝）		五—八
エルビーリヤ（仝）		七—一〇
ベビーノ仝		一〇—一五
茄子（箱）		一〇—一六
人參 箱	十八本	三—一六
ポブリンニヤ（仝）		三—一六
バタタドーセ（箱）		五—六
▲セボーラ		
南大河産（六十ヒ）		四八

麥粉

小麥粉（內國產）	靜穩（買値）	
上		五二〇〇〇
中		五一〇〇〇

爲替

東京四銭三九〇
ニューヨーク十五銭二〇〇
ロンドン七五銭〇七〇

コーヒ

現物相場 不

サントス四級（モーレ）	三三四
リオ四級 十キロ	八五
ビツトリヤ七級全	六六

日本病院建設寄附者芳名並金額

（第六十八回發表）續き

▲ノロエステ線ビリダキ驛コレゴバレーロ

中西貞六（內拂込濟五百百銭）

清田長四郎（內拂込濟百五十銭）

金子文雄 坂本郎、中川儀四郎、西山房市（內拂込濟五十銭）

島津砂雄、金輪丈太郎（內拂込濟四十銭）

百二十銭 王井淺吉（未拂）

百銭宛 濱井武義、三保定人

山田範一、島ノ江政一、清田浪太 菅悅 池亀英男、八澤

綠 千住常一、吉井茂雄、古賀義吉、矢島重吉（內拂込濟十銭）

百銭 田中末次（內拂込濟五十銭宛）

山口作丹、淵野勘一（全額拂込濟）

田中平一（未拂）

五十銭 山田平一（未拂）

二百銭宛 具田爲四郎、鹿野恒雄（全額拂込濟）

十銭宛 濱井武義、三保定人

梶家 雄、高見眞一、三木清

三郎、須田清一、藤木暢男、

民家佐一、長崎笛一、根本義

夫（全額拂込濟）

五銭宛 柴田、東章男、寺田

貞一、小池長吉、松本多兵衛

佐藤忠四郎、板村賢作（全額

▲同線同驛コレゴフエジョン區ジヤンガーダ區フロエンテ區コレゴインベ區

四百銭宛 木村郭藏、古賀藤助（內拂込濟二百銭）

二百銭宛 中尾忠太郎、勝間田九郎、山元茂吉、宮崎末松

中高下二三、川口惟一（內拂込濟百銭）

二百銭 山根文太郎（內拂込濟七十銭）

二百銭 川浪友三郎（內拂込濟六十銭）

百八十銭 渡邊甚作（內拂込濟百銭）

百九十銭 淵野佐七（內拂込濟九十銭）

百五十銭宛 樋口象吉、村川茂、松枝常雄、久保好治、宮下昇（內拂込濟七十五銭）

百五十銭宛 米崎七藏、柳下勘之助、松雪三次郎、山本市郎（內拂込濟五十銭）

百二十銭宛 中尾平吉、山名清四郎（內拂込濟六十銭）

百銭宛 重東太次郎、久保久保、久保勤、池田清市、岩城五一郎、

車雄、小笠昇、池田米吉、森雄（內拂込濟二十五銭）

山吉藏、井上比多助、栗田治、齊藤靜治、東重平、廣瀬軍記、森田茂一、井手祐一、宮地留三郎、古賀靜三（內拂込濟五十銭）

百銭 吉村奈賀喜、西本清平、田中幸一、內野文六、野隆、中島又一、淵野八郎、高橋佐助、金森藤助、馬渡助

川田三郎、十五銭宛 松隈宗吉、松隈利平、豊原博之、西本貞光、山本章夫、犬丸爲次郎、矢壁留吉、渡邊又八、西村末記、柳清吾、立石友義、長谷川久造、片岡重次郎、犬星武夫、八銭 上田善八、七銭 小野原瀧太郎、五銭宛 下島助治、平田三丸、東野甚作、田畑常吉、東久米次、中田喜市、佐野金太郎、大野主、野田武夫、塚本義親、高田武夫、宮崎義彦、山本昇、古庄久造、榎本賢吉、田畑梅、古田市、野田義繼、田畑、畝造、山本鶴彦、浦淺松、犬丸市郎治、宮谷雪三郎、上村、久重、西本末八、芹田政夫

（續く）

聖市日本病院建設委員會

Y HIRAE
DENTISTA
歯科醫
平江安雄
マリリア市 朝日旅館內 ボンベイア町

ソロカバナ線
大阪旅館
平野 辯治
パラグワス驛 郵函 九一

Y. Shimizu
DENTISTA
Estação Promissão
歯科醫
清水安夫
プロミツソン町

御泊りは是非
山陽ホテル
廣田 藤三郎
アラサツーバ驛 郵函三〇〇

歯科醫院
池本亀雄
アララクワラ市アベニーダ サンパウロ二〇一

灯のかげに
美人の乱舞！
美酒と御料理
料亭
一富士
マリリア市 ボンフイン街五七
電話 二二四番

福田屋製菓工場
本店 パウリスタ線ドアルチーナ驛 福田鶴市
支店 ソロカバナ線パラダアスー驛 福田兼雄
分店 北パラナ州カンパラ驛 野口勝男
職人見習工募集

歯科岡山
診療時間 自午前八時 至午後九時
聖市コンデ・ド・ビニヤール街一三五
電話 二—六〇七三

象田歯科醫院
パウルー市モンセニヨール クラーロ街

寫眞
おなじみの
ニツトー寫眞館
新田 白陽 マノエル新田
佐藤 東陽 ヴエラクルース町

ストスパ
中央旅館
館主 榎常孝

HOTEL PAULISTA
お泊りとお食事は清潔、叮嚀親切をモツトーとする弊館へ
パウリスタ旅館
醫師の通譯を致します
御遠慮なく御利用下さい
マリリヤ市ノーベデジユリヨ街一二三
電話 二二一番 郵函
（原 浮田 共營）

親切、叮嚀、顧客本位
恵
吉村國恵
比須旅館
アラサツーバ市 郵函二〇八 電話二四

二ミルル均一
パウル市各病院醫院に連絡があります
御病名によつて各專門醫に御案内致します
法律の通譯、就職の御周施、領事館宛各書類の代筆等手落なく御便利はかります
藤田旅館
藤田ヒノ
パウルー驛前
郵函一番 電話二三二番

鍼灸界の最高峯

長院
▽治療科目△
灸治科・鍼灸科
光線科・電療科
マッサージ科・温灸科
難病者來レ！
石井療院
元廣島縣囑託 公認鍼灸醫師
石井一郎
パウリスタ線 マリリヤ市キンゼ街四一
同 石井三郎
ノロエステ線リンス市

病者の福音
威權の界灸鍼
鍼灸延天堂療院
元熊本縣一灸醫會評議員
元全縣御船中央鍼灸醫會幹事
鍼灸醫 田上源太郎
田上救生
◉病者來りて其の眞價知られよ◉
パウル市

マリリヤで最も古くて信用ある
日本藥局
小出虎雄
マリリヤ市サンルイス街七四
電話 一二七

婦人藥の權威
中將湯
CHUJOYU
婦人病の原因療法
自然に生れる青春美
婦人病は家庭の職業で毒草く治療を要します。然も婦人病は複雜微妙を極めて居るので、その療法は病氣の根本から治す醫學法を並ばねばならぬことは時代の進歩した今日の常識です。一時凌への局部的手當では治療の目的を達し難いのです。茲に歴史ある中將湯は脳から生理に就て、ホルモン分泌を調節し全身細胞に活力を與へ、卵巣機能を旺盛にする作用を有して病氣を根本から治すのです。又病根を斷ち、ホルモン分泌を旺盛にする結果こゝに魅力ある真の女性美を發揮します
（各地有名藥店にあり）
主効
逆上・頭痛・めまひ・眩暈・冷え・足・月經不順・下腹部痛
ヒステリー・神經衰弱・子宮病・こしけ・肩凝・感冒・浮腫・息切・盜汗・便秘・後
中將湯本舗 株式會社 津村順天堂 東京・大阪
代理店 サンパウロ州 マリリヤ市 瀬木商店