Redacção e Administração
R. Assembléa, 16 - Tel. 2-5655 - Caixa, 2765

NOTICIAS de S. PAULO

Director Dario P. Almeida Proprietario Rocro Kowyama

S. Paulo, 10 de Setembro de 1936 N°1.137
Publicação Tri-semanal

Sr. M. Kobayashi
小林 美登利殿
r. Galvão Bueno, 407

聖市アセベド街十六番地
編輯兼發行人 藤沼貞一
發行所 聖州新報社
發行人 春山大郎
購讀料 一年三〇〇ミルレス
廣告料 一段三〇ミルレス

獨の軍擴に對抗
佛波同盟を強化す
スミグリイ將軍訪佛の結果

（巴里六日）ポーランド軍參謀總長スミグリイ將軍の訪佛に際し佛波兩當局間に軍事財政交渉が行はれた結果、從來の佛波同盟を強化する協定が成立するに至つた

協定內容詳細は秘密であるが傳へらるる所によれば佛國は波國軍の機械化費用として五ケ年賦拂ひで四億五千万フランを貸與、財政的援助を與ふるものである

尙スミグリイ將軍は獨逸軍擴に戰慄中の佛國朝野の大歡待裡に旬日を佛國に過した後、今日午後九時十五分特別列車で歸國の途についた

日英兩國に接近說が起る
駐英藤井參事官の歸朝談
露國の軍備は油斷ならない

（東京ラヂオ七日）「我が駐英大使館參事官藤井啓之助氏は今日午後七ケ年振りで歸朝したが以下は氏の歸朝談の大要である

最近は日本に於いても對露接近說が傳へられて居る樣子だが、英國に於いても連に親日說が擡頭して來たの觀がある、勿論英國の日的は東洋に於ける自國權益を擁護する上において日本を除外して東洋の平和を確保し難い事を認識したかの結果である、日本のそれは右と異り世界の凡ゆる方面より日本商品の締出しを喰はし英國通商網に對する現狀打破の要求が此の氣運を築きつゝあるものと思惟される

官藤井啓之助氏は各方面から打診して適時善處するであらう、何れにしても此の東西兩洋の王者の接近は望ましい限りである

又歐洲殊に中歐方面は此處二、三年來危機を叫ばれ今にも戰爭が勃發するかの如き風說が傳つて居るが、結果は西班牙革命に依つて御承知の通り中々戰爭に迄進展するものではない、乍然各國が互に軍備擴充に熱中して居る事は事實である

歸途西比利亞鐵道に乘つて來たが沿線到る處に飛行場が設けられ、殊に滿ソ國境に近付くに從つて一定時間列車を遲延せしめて滿洲里到着を午前三時頃にして四邊の狀況を旅客に知らしめざる樣努むる等細心なる警戒振りを見せて居る云々

尙藤井參事官は明日外務省に登廳、歸朝報告を爲す豫定である

南支戰雲解消
廣西遂に降服
南京軍撤退を開始す

（南京六日）數旬にわたる接衝と武力示威の後、南京、廣東兩當局間に和議漸く成立し久しく同省包圍中であつた南京軍は撤退を開始した

（東京ラヂオ七日）蔣介石氏が突如李宗仁氏を廣東主席に任命した事は

第一、成都事件に對する國內結束の手段とするもの

第二、廣東軍內部の不穩分子討伐に利用せんとするもの

等の觀察を下されて居るが、

（廣東七日）廣西との和協成るや、廣西軍に對しては

豆潛水艇で——
印度洋の神秘を發く
雨宮博士等の興味深い企て

（東京ラヂオ七日）最近母國では艇長十米七五の豆潛水艇で海底の神秘を探る興味深い企てが行はれ東京女理科大學の岡田博士、東京帝大の雨宮博士その他水產試驗所の數氏が協力着々成績を上げつゝあるが、過日伊豆半島沖で行つた實驗では二百呎の探檢に成功した、之に力を得て岡田、雨宮兩博士等は千古の謎を秘める印度洋征服の計畫を進めつゝあり、十月頃迄には決行の計畫であるといふ、兩博士等の此の擧が成功すれば海の神秘は一氣呵成的に解かるべく汎ゆる方面から頗る期待されてゐる

棉花の輸入に
新記錄出現
九月一日現在四四七万餘俵

（東京ラヂオ八日）本年度（一日現在）における棉花輸入狀況は去る九月一日現在において四百四十七万餘俵を算し、輸入棉花の新記錄を作つたが、輸出國の內、印度をトップとして支那、アフリカ、ペル、ブラジル、メキシコ、パラグワイ、ニカラグア等は增加を示し、米國、埃及その他若干は減少を示してゐる

右の內支那、朝鮮棉の輸入は

電力國營問題
〜〜〜

ラヂオ通信

統一黨彈壓案提出されむ

過日バイヤ州に起つた州統領の統一黨大彈壓に端を發したブラジル統一黨乃至暴力政は他の方法によりて現行制度を破壞せむとする理想政策を有する倶樂部、黨等一切の團体の國内運行を禁ずる

ラジルフワショ黨に對する非統一黨に屬せ參じた官吏代表バレット・ピント代議士はバイヤ州統領の統一黨彈壓行爲を非難し、多數代議士の强硬生じたるが如き風說傳はり、なる反對に逢つたがバイヤ州

猶四日の下院本會議では最近繼俄然各方面に現れてゐるが聯邦區選出アマラル・ペイショト代議士は近く次の如き統一黨彈壓案を提出するはずとなつて居る

統領の聲明するところによると同州における統一黨は州統領を暗殺し州政府武力乘取り策を企圖中であつたのであると

南大河政局動搖說

ミナス政變後、南大河フレンテ派と自由共和派間に確執を生じたるが如き風說傳はり、各方面に相當の衝動を與へた

猶過日の下院議長表彰の際南大河フレンテ派、ミナス共和黨、バイヤ政府黨が緘默したるが事實であるが聖州南黨が

が、三日フレンテ派の聲表した次の聲明書はある程度までこの間の消息を語るものとせられる

南大河フレンテ派はボルゼス、ピーラ兩首領の臨席を得て本日下院議員に會合し全員一致を以て聯邦政局に對する見地を決定した

猶過日の下院議長表彰の際南大河フレンテ派、ミナス共和黨、バイヤ政府黨が緘默したるが事實であるが聖州南黨が

結束して議長支持を公言した事は注目された

フローレス將軍は憲法改正派

在府中のフローレス南大河州統領は記者團に對し諸種の時局談を試みた末次の如き意見を述べた

僕は憲法改正には賛成だが今直ぐと言ふ事は考へものだ、改正はもつと落ちついた時でなくちやいけない

猶フローレス州統領はウルグワイ大統領の招待に應じ國賓待遇の許に十一月參國へ旅行する筈となつてゐる

南大河州議會アントニオ・カルロス氏を表彰

南大河州議會は四日下院議長アントニオ・カルロス氏に對する一表彰決議を可決したが

フレンチ派代議士は一名も出席しなかつたと

日本人バイヤ州潛入

過般バイヤ州政府の要請に應じ同州南部方面へ送られた五家族の本邦移民に對し排日派が早くも「日本人のバイヤ潛入」說を傳へたのに對しディアリオ・ダ・ノイテ紙は右說を反駁した

廣東省に第二の成都事件突發

十九路軍兵士に邦商虐殺さる

邦艦二隻現地へ急航

(東京八日) 香港發、香港總領事館への入電によれば雷州半島の西部に當るネツカイミタツヨ在留邦人平野某は支那人のため殺害されたと云はれる、原因その他詳細不明、香港總領事館でも後報を待つて居る

(東京ラヂオ九日) 南支那廣東省内北海に店舗を持つ邦商中野順三氏は昨日十九路軍兵士の爲掠奪虐殺された

此の事件は成都事件と全く同性質を帶びるもので、中村總領事は八日午後、廣東省政府を訪問約二時間に渉つて强硬なる抗議を爲した

然し乍ら事件は何分遠隔の地に惹起し關係上右調査には海軍の力を必要とするを以て中村總領事は直ちに海軍省宛軍艦派遣を要求した

(東京ラヂオ九日) 北海事件に就き吾が海軍當局は、成都事件の解決を見ざる今日、今又新くの如き排日事件の惹起に極度に憤慨、直ちに上海に在る第三艦隊に打電して二軍艦を現地調査に派遣すべく命じた

此回の事件は「誠意を以て排日取締りに當る」南京政府及び廣東政府の取締不充分の結果惹起されたものと觀られて居る

(東京ラヂオ九日) 廣東省政府に於ては、今回の北海事件の李宗仁、白崇喜氏等は十九路軍の省外撤退を主張した由

(東京ラヂオ九日) 磯貝陸軍々務局長は今日午後三時半、北海事件に就き海軍省に豊田日取締りに當る」南京政府及び廣東政府の取締不充分の結果惹起されたものと觀られて居る

(東京ラヂオ九日) 廣東省政府が、兵士群衆が氏の店舗に押寄せるや氏は機敏に難を佛國領事館に避け危險を脫した

中野氏は機敏に佛領事館に避難?

(東京ラヂオ九日) 廣東同盟發に依れば昨日の北海事件に就き其の後の詳報を見るに、右北海市は以前より排日の氣勢甚だしい處で、中野藥房經營者たる中野氏の身邊に危險の及びたる事再三あり、今回も北海市に於ては、今回の北海事件に就き海軍省に豊田日取締りに當る」南京政府及び廣東政府の取締不充分の結果惹起されたものと觀られて居る

(東京ラヂオ九日) 磯貝陸軍々務局長は今日午後三時半、北海事件に就き海軍省に豊田日取締りに當る」南京政府及び廣東政府の取締不充分の結果惹起されたものと觀られて居る

(東京ラヂオ九日) 廣東省政府に於ては、今回の北海事件の李宗仁、白崇喜氏等は十九路軍の省外撤退を主張した由

(東京ラヂオ九日) 磯貝陸軍々務局長は今日午後三時半、北海事件に就き海軍省に豊田日取締りに當る」南京政府及び廣東政府の取締不充分の結果惹起されたものと觀られて居る

(東京ラヂオ九日) 廣東省政府が、兵士群衆が氏の店舗に押寄せるや氏は機敏に難を佛國領事館に避け危險を脫した

太平洋沿岸防備の米海軍大演習

華府倫敦兩條約失効に備へて

(東京四日) ロスアンゼルス發米國政府は年末、ワシントン、倫敦兩條約滿期失効に備へて太平洋岸の國防に大童であるが一九三七年一月から四月にかけて南加州沖に於て搜敵、戰鬪、兩艦隊以下百五十隻の艦を總動員し空軍參加の下に、太平洋岸防備の立體的大演習を擧行するに決定した、演習の中心地はロスアンゼルスの西南五十八哩のサンクレメント群島の豫定である

露の抗議

滿蒙國境侵犯事件

(東京六日) 滿洲國境侵犯の抗議に反撥的に駐日ユレネフ露大使は有田外相を訪問、日本軍飛行機の露領飛行並びに滿洲軍兵の露領向け發砲事件をあげて逆抗議を行つた

エチオピヤを聯盟から放逐?

(羅馬八日) 目下防伊中のアベノール國際聯盟事務總長はけふ伊國外相チアノ伯を訪問したが確かなる筋から傳へる處によれば

來る聯盟總會の席からエチオピヤ代表には徹底的に締出しを喰はせることに同意を與へ、會見は頗る和氣靄々裡に終つたと

十一。二日頃から本格的交渉開始

川越大使に重大訓令到着

(東京四日) 有田外相は四日の定例閣議に於て外蒙海南京政府と嚴重交渉をなし更に將來に於ける排日を根絶せねばならないと云ふことに意見一致した成都問題解決の大綱方針を詳細に說明し協議の決定を見、川越大使に對する重大訓令案の要項を決定し、之に基いて三省間に於て更に細目並に字句の修正をなし有田外相より上聞に達したうへ、四日夕刻川越大使に對して訓電を發した

依つて川越大使は右訓令に基き張外交部長との間に愈々外交折衝を開始、國民政府に重要要求を提出することになつた

(東京ラヂオ八日) 上海同盟發電、成都事件に關する交渉開始の爲、川越大使は來る十日乃至十一日頃南京に赴く豫

成都事件

(東京四日) 有田外相は四日の定例閣議に於て外蒙海南京政府と嚴重交渉をなし更に將來に於ける排日を根絶せねばならないと云ふことに意見一致した成都問題解決の大綱方針を詳細に說明し協議の決定を見、川越大使に對する重大訓令案の要項を決定し、之に基いて三省間に於て更に細目並に字句の修正をなし有田外相より上聞に達したうへ、四日夕刻川越大使に對して訓電を發した

依つて川越大使は右訓令に基き張外交部長との間に愈々外交折衝を開始、國民政府に重要要求を提出することになつた

(東京ラヂオ八日) 上海同盟發電、成都事件に關する交渉開始の爲、川越大使は來る十日乃至十一日頃南京に赴く豫

備的交渉を行ひ度き旨申出で來たので川越大使はその要を容れ、八日須磨總領事を南京に歸任せしめ、外交部當局との間に接衝を行はしむることとなつた旨八日外務省に公電があつた

有田外相は交渉の方法に就いては一切川越大使の判斷に一任してゐるので川越大使は支那側の立場を考慮し、右の豫備接衝開始となつたものであるが、支那側は漸く事態を重視し日本側の正式要求提示を前に自發的解決の形式により事件の円滿解決を行はんが爲め右の如き提案を行つたものと信ぜられる

本交渉開始

前に豫備的交渉を行ひ度き旨申出で來たので川越大使はその要を容れ、八日須磨總領事を南京に歸任せしめ、外交部當局との間に接衝を行はしむることとなつた旨八日外務省に公電があつた

有田外相は交渉の方法に就いては一切川越大使の判斷に一任してゐるので川越大使は支那側の立場を考慮し、右の豫備接衝開始となつたものであるが、支那側は漸く事態を重視し日本側の正式要求提示を前に自發的解決の形式により事件の円滿解決を行はんが爲め右の如き提案を行つたものと信ぜられる

愛國團體首相へ決議文

(東京七日) 勤皇聯盟以下十八團体の愛國團体代表約二十名は七日午前十一時首相官邸を訪問、首相代理石田秘書官に會見し成都事件に關する左の如き政府の對支强硬態度を要望する旨の決議文を手交した

決議

多年支那に於ける排日抗日の暴狀は實に言語に絶し特に今回成都における邦人殺害事件に至つてはその甚きを觀る、これ支那が我當局の寛容に馴れ排日抗日を多年國民の間に教育培養したるの結果に外ならず、斯くの如くにして爲まずば我國の權威は蹂躪せられ東洋の平和は遂に救ふべからざるに至らむとす、惟ふに今日の急務は抗日排日の思想を根底より一掃し、支那をして誠心誠意の本心に歸らしむるにあり、吾人は現支那の惨狀をたゞし並に東洋平和の基礎を確保するためあくまで强硬の態度を以つて之に臨み彼をして至急言行せしむべし

台北言論界痛憤

(東京四日) 台北發、台北にある日刊新聞通信社代表より成る廿七日會は今回の成都事件に對して三日會合の上、南方の第一線に立つわが言論界は誠に痛憤に堪へず、政府は斷乎禍根の絶滅を期せられ度しとの電報を首相、外相、陸相、海相、拓相の五大臣に送つた

北支居留民保護取締り

(東京四日) 政府は四日の官報で北支居留民保護取締りのため北支領事館警察充實費として十四万七千九百三十円を第二豫備金より支出の件を公布した

館山灣上空で海軍機衝突

操縱者壯烈なる殉職を遂ぐ

(東京ラヂオ七日) 七日午後三時四十五分館山灣上空で航空母艦「加賀」の一機と「龍驤」の攻撃機が衝突、兩機は何れも發火し乍ら海中に墜落、操縱者は壯烈なる殉職を遂げた、因に龍驤機操縱者は盤谷中尉、三谷中尉、加賀機操縱者其三等兵曹であつた

(東京ラヂオ八日) 長き邊に於せられては館山灣上空における海軍機殉職將校三氏に對し深き思召しの下にふ午後〇時十五分侍從武官山住海軍中佐を御差遣御弔問あらせられた

尚海軍においては前記三氏に對し海軍合同葬を擧行する事と決定した

黑人共和國ヤリベリ

(モンロビヤ八日) 黑人帝國エチオピアは建國四千年の誇りも空しくムツソリーニの强引にも減亡し、今や唯一無二の黑人國となつたリベリヤ共和國……ここでもイスパニヤの向ふを張る一大内亂進行中で、熱帶の原野を赤き血潮で彩り、正に内部から土崩瓦解しそうな形勢であると傳へる、即ち

土豪ニムリイ手兵一万五千を率ひてサスタウンに叛旗

血で血を洗ふ内亂流行時代

アフリカの原野に同胞相撃つ惨

内部から崩壞の危機

軍一千と對峙、血戰死鬪を展開しゐるが、既に兩軍戰死數、土人側は六千二百、政府側二百を算し、戰場は死屍累々、慘澹たる修羅場を現出、路頭に迷ふ婦女子は食人種の天性に歸つて人肉を貪食して居ると云ふ

西國革命葡國に飛火

軍艦二隻叛乱

背後に糸引く共産主義者

(リスボン八日) けふ拂曉、ばら右叛乱には背後に西國共産主義者の糸を引いてゐる赤色革命であつたと

(リスボン八日) けふ拂曉、右叛乱には背後に西國共産主義者の糸を引いてゐる赤色革命であつたと

タホ河口てい泊中の通報艦アフォンソ・アルブケルケ並に驅逐艦ダウン乘組員、叛乱を起したが、他に味方するものもなく沿岸要塞からは猛射を受け、艦は大被害、水兵六名戰死し、忽ち白旗を掲げ降服した、政府當局の發表によれ

第二日印會商前途に漸く曙光

(東京ラヂオ七日) 第二次日印會商の初劇に於て印度側綿

▲印綿の日本進出は今後相當增加するであらうが、北米棉の日本進出が又增加し始めたが最後伯棉がノックアウトされはせぬか、杞憂であつて欲しいが杞憂が續く處不安だ

▲日英兩國接近說、願つたり叶つたりとは武士道は申さぬ紳士道からは願つたり叶つたりと申される事朝飯前でしようがね

▲歐洲大戰當時中立不出兵の西班牙が自已の戰血に自毒し居る。出すべき時に出しておかないと後禍ありかな

▲上塚司氏愈りオ首府を仕切つてアマゾンへ飛去る。何時又會ふやら遭はぬやらの人である。一路平安を祈る

▲日伯シネマ社の輸入した日本海海戰映畫が秘密教育映畫とされ伯國議會の問題になつて居るそうな。輸入檢閲手續を正當にやり公開して居るフォーラだ。秘密教育映畫であるまい。歷史映畫だ

▲獨逸が舊領植民地を還せと叫び出した。槍舞台にのぼしてもいゝ幕だ

▲戰備はするが戰意は九分通りない歐洲諸國の肚胸だ。戰かはずして舊領植民地を還せさせるのが獨逸の肚胸だ

▲伯人もリアシュエイロの海戰映畫を作製して、歷史映畫としたら

▲兩方から寒氣流が聖州の空にはいつた。初夏の草木蟲獸人を寒さに震ひ上らせて居る

豫算やりくりに藏相の苦心

軍事費捻出に鉢巻

(東京七日) 馬場藏相は目下豫算の平衡維持方法について檢討中であるが、課稅增加による二億円增收、三億円國債發行などの手段により軍事費及び行政事務改正費に充當せしむる案が出て居る

に至り人絹製布、絹布を除く雜貨類に對し數量制限を撤回され玆許印會商の前途にも漸く曙光を認められるにいたつた

館

廣告

一、本籍地 鳥取縣西伯郡大山村大字平二九一

一、舊住所 ノロエステ線リンス驛昭和植民地

杉谷しな

明治年四月五日生

右人ハ至急當館迄現住所通報アリタシ

昭和十一年九月四日

在パウルー

帝國領事館

社告

▲少年 二、三名

▲解版工(男女) 一、二名

右至急募集ス

聖州新報社

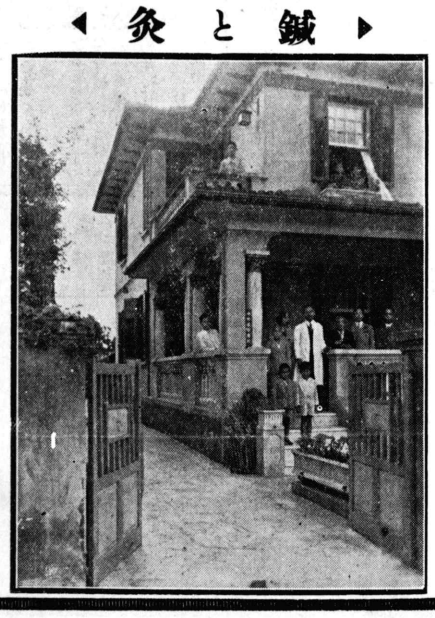

◀鍼と灸▶

▼治療室は暖氣にて温ノ春の心地

▼階上下通じて室内完備せる

▼聖市ビニエイロ街フエルナンヂアス廿七番

▼解剖生理醫學研究科出身 鍼灸醫

布袋堂療院

新納延齊

急募

地方係の外務員二名至急募集す

◎但し確實なる身元保證人を要す◎

互生會

聖市

郵函三六六三

▲レインコート(カーバ・ネゴロ)★男子用百三十ミル以上各種★婦人用百五十ミル以上各種★子供用サント及外套各種▲雨傘二十一ミルより各種★從來御所持のレインコート、雨傘の防水御希望の場合は左の値段でいたします▲レインコート(薄地)十三ミル★仝(ラシャ又ハ厚地)十五ミル★仝(ラシャ又ハ厚地)十五ミル▲雨傘四ミル▲日傘三ミル五百

協同社

Rua 11 de Agosto, 64 5º and. - sala 30

Tel.2-8463 C.P.1476

レインコート

雨の御用意!

に雨傘はネゴロ式に防水たもつを!

ネゴロ式防水は長年の研究の結果による獨特の技術により、在來の不完全な防水法の種々なる缺点を改良したもので、木棉、勿論ラシヤ、絹布でも少し生地か いたまず硬ばらず、光澤を失はず又變色せず、防水ない生地も全然同樣で、防水し難い布地に水を選ぶことができます。水をかけると玉になつてコロコロと轉つて決して浸み込みません。それ故レインコート、雨傘、日傘はいふまでもなく帽子や、衣服にも防水しておけば外出先で雨にあつても少しも心配はなく、雨中を悠々散歩できます。ネゴロ式レインコートはゴム引のやうに重くなく、空氣も普通に通りますから体がむれることがなく、非常に衛生的です。そのト値段が安いから理想的な實用品です。

今ぞ乾坤一擲！

十三日晴れの爭覇

我軍必勝を期して出場

陸上陸技ファンの夢しく待望して居る日軍對伯軍の對抗競技はいよいよ十三日午後二時よりパウリスターノ競技場で擧行される、日伯兩國選手は今や緊張の絶頂にあり、戰ひの火蓋はまさに切つて落されようとしてゐる、當日の行はれる競技種目は全部で十三種目、伯國陸上界の中堅チームと過日の全伯大會に示した如く一年間の練磨で更に磨きのかゝつたコロニヤチームのぶつかり合ひは秋のスポーツのアトラクションを一つの手に掴つさらつてしまふものである

日伯對抗陸上戰

兩軍の出場選手はおの〳〵一種目三名で居り今年こそは必勝の氣で得点は一等四点、二等三点三等二点、四等一点、繼走は勝つた方が四点、負けた方は零となつてゐる、コロニヤ軍は第一回、二回と負けて既に合宿練習を開始してゐるが、ノビシモ軍も過般の選選の結果から見ると相當の強さであり、技術は正に伯仲といふ処であらう

陸聯よりコロニヤ軍メンバー及び當日のプログラムが左の如く發表された

プログラム

午後二時　入場式
二時卅分　槍投、棒高跳
二時四十分　百米
二時五十分　四百米
三時　走巾跳、千五百米
円盤投
三時廿分　四百米リレー
三時卅分　走高跳、五千米
三時五十分　砲丸投
四時　三段跳
四時廿分　千六百リレー

わが代表決る

新鮮味溢るゝ陣容

選手三十四名、役員二名

代表選手及役員については全伯陸競大會終了後陸聯において全伯大會の成績に絶對の權理を置いて、銓衡したもの左の通り決定發表した

監督　根本市五郎
主將　鈴木　威
百米　島田（パ）、渡邊（ノ）、木村（パ）　補缺青木（サ）
四百米　峯（サ）、池田（パ）、田中（パ）　補缺青木（サ）
千五百米　味野（ソ）、若松（ソ）、河井（ノ）　補缺高村（サ）
五千米　味野（ソ）、本間（パ）、山下（セ）
四百米繼走　島田、渡邊、木村、青木
千六百米繼走　峯、池田、田中、岡田、補缺阪井
走高跳　牧野弟（パ）、有森（ノ）、越智（ソ）、補缺宮里（サ）
走巾跳　島田（パ）、麻（ノ）、福田（ノ）　補欠鹿澤
三段跳　鹿澤（サ）、阪井（ソ）　森本（ノ）　補缺牧野弟
棒高跳　小川（ソ）、森澤（パ）　石田（サ）　補欠牧野弟
円盤投　森本（ノ）、牧野兄（パ）

輝く全伯陸競大會

邦人最高記錄六つ

一万米ゴール前の接戰

前年の覇者小田敗る

第二日

第一日に一点の差でパウリスタがノロエステにリードするといふ大接戰のあとを受けた大會第二日は午後一時半より開始された、競技は天候險惡小雨まちりの中に進められて行つた、走高、棒高、円盤、四百米繼走、三段、槍投、百米、二百米、砲丸、千六百米繼走の十の大會新記錄を出したがそのうち三段及び四百米繼走円盤、砲丸、陸選に於ける百米、二百米の六種目は邦人最高記錄である

百米

1島田（パ）一一秒五2渡邊（ノ）一一秒六3木村（パ）4後藤（ノ）5平田（サ）6南

内側から木村、島田、後藤、渡邊、南方のコース順、フライングで二回目にスタート五〇米まで一線、七〇米迄で渡邊トップ、八十米で島田後一線、渡邊を抜き胸一つの差で勝つ

棒高飛

1小川（ソ）三米五一（大會新）2森澤（パ）三米三〇3石田（サ）三米三〇4朝倉（聖西）三米三〇5牧野弟（パ）三米一〇6原（聖西）三米一〇

三米より開始三米一〇で七名越へ三米二〇となるや朝倉、小川一回で越へ（森澤、石田二回目に跳ぶ、三米三〇で小川一回で越へ（石田、森澤二回目に成功、朝倉三回目に辛うじて跳ぶ、更に三米四〇になるや朝倉、森澤、石田落ち小川輕く一回で越へ、三米五一にバーはあげられたが小川輕く一回目に越へ、石田の保持する邦人最高記錄三米六〇を試みて失敗二、三位決定戰となつたが三位石田　朝倉の勝負仲々きまらず、バーを上げたり下げたりして結局得点を兩者に分ける、パーを上げた時間三十分に及んだ

圓盤投

1森本（ノ）三五米九四（大會新邦人最高）2牧野（パ）三五米九八4玉置（ノ）三一米三五5巽（聖西）三〇米六七6小倉（ソ）二九米八三

前日の砲丸で森本の追擊を逃げた牧野、円盤でも王座を獲得すると見へたが、森本膝を落しつつ巨軀をきれいにターンして三五米九四で優勝、大會新記錄及び邦人最高記錄を作る

四百米繼走

1ノロエステ（後藤、保科、渡邊）四六秒七（大會新、邦人最高）2パウリスタ（木村、北本、野瀬、島田）四七秒〇（大會新）3聖西、4南聖、5聖市近郊、ソロカバナ棄權

四百米

1峯（サ）五四秒2池田（パ）五四秒四3田中（パ）五四秒六4坂井（聖西）5鹿井（パ）6後藤（ノ）

内側より後藤、田中、坂井、池田、峯、鹿井のコース順

峯斷然トップ、二米、三米と大差をつけて二着の間を離したが急半になる三五米〇一（大會新）3小笠原（ノ）三一米九八4玉置（ノ）三一米三五5巽（聖西）三〇米六七6小倉（ソ）二九米八三

前日の砲丸で森本の追擊を逃げた牧野、円盤でも王座を獲得すると見へたが、森本膝を落しつつ巨軀をきれいにターンして三五米九四で優勝、大會新記錄及び邦人最高記錄を作る

四百米繼走

1ノロエステ（後藤、保科、渡邊）四六秒七（大會新、邦人最高）2パウリスタ（木村、北本、野瀬、島田）四七秒〇（大會新）3聖西、4南聖、5聖市近郊、ソロカバナ棄權

四百米

1峯（サ）五四秒2池田（パ）五四秒四3田中（パ）五四秒六4坂井（聖西）5鹿井（パ）6後藤（ノ）

内側より後藤、田中、坂井、池田、峯、鹿井のコース順

峯斷然トップ、二米、三米と大差で一着、若松又河井を五米離して二着に入る

三段飛

1鹿澤（サ）一三米三四（大會新、邦人最高）2阪井（ソ）一三米二七（大會新）3森本（ノ）一二米六〇4牧野弟（パ）一二米四五5片山（聖西）一二米一一6柴田（パ）一二米〇六

ヤリ投

1牧野兄（パ）五二米七二、

千五百米

1味野（ソ）四分三四秒七2若松（ソ）四分四〇秒三3河井（ノ）4水川（ノ）5高村（サ）6宮地（聖西）

一周は富田（パ）リードし四百米で若松トップへ出て味野、水川、河井の順で走り、その後味野若松を抜きバック・ストレッチでストライドをのばし、ぐん〳〵出て若松の追撃を放し、そのまゝ差をつけて二十米の差で一着、若松又河井を五米離して二着に入る

三段飛

1鹿澤（サ）一三米三四（大會新、邦人最高）2阪井（ソ）一三米二七（大會新）3森本（ノ）一二米六〇4牧野弟（パ）一二米四五5片山（聖西）一二米一一6柴田（パ）一二米〇六

ヤリ投

1牧野兄（パ）五二米七二、

千五百米

1味野（ソ）四分三四秒七2若松（ソ）四分四〇秒三3河井（ノ）4水川（ノ）5高村（サ）6宮地（聖西）

一周は富田（パ）リードし四百米で若松トップへ出て味野、水川、河井の順で走り、その後味野若松を抜きバック・ストレッチでストライドをのばし、ぐん〳〵出て若松の追撃を放し、そのまゝ差をつけて二十米の差で一着、若松又河井を五米離して二着に入る

三段飛

1鹿澤（サ）一三米三四（大會新、邦人最高）2阪井（ソ）一三米二七（大會新）3森本（ノ）一二米六〇4牧野弟（パ）一二米四五5片山（聖西）一二米一一6柴田（パ）一二米〇六

ヤリ投

1牧野兄（パ）五二米七二、

八十三米障碍

1島田（パ）一二秒八2石田（サ）一四秒一3北本（パ）4朝倉（聖西）5石丸（サ）6平塚（ノ）

コース順は北本、島田、朝倉、石丸、石田、平塚の順、島田斷然強く三米の差をもつて勝つなほ島田は豫選に於て一二秒の記錄を出した、北本朝倉はハードルを倒す

二百米

1渡邊（ノ）二四秒四2池田（パ）二四秒五3木村（パ）

内側より池田、木村、渡邊、伊藤、大戸、峯の順、スタート合圖の鐵砲が反響したのを中止の合圖と聞きまちがへた峯の中止に大戸も釣られ棄權

一万米

1本間兄（パ）四〇分一二秒八2小田（ソ）四〇分一二秒九3岡田（聖西）4山下（聖西）5上岡（ノ）6本間弟（パ）

腹痛を押して出場した小田元氣なく出場者九名一團となつて走る後半ノロエステの笠原トップに出て次いで小田これを抜き更に上岡（ノ）小田を抜きトップへ出た、最終圓に入るや小田トップになつたのを本間兄追走、小田を抜きそのまゝ流れ込むかと思はれたが小田渾身の勇を揮つて抜き返し直走路を力走する、本間またもこれを抜き返したのを小田必死の勢で追迫つたが其まゝ流れ込み遂に本間兄胸一つで大敵を仕止む、記錄は惡かつたが直走路に於ける小田、本間の接戰は万場を熱狂せしめた

カタンズーパの河野君は一周半も遅れたが最後まで頑張つたそのスポーツマン・スピリットに觀衆は感激、同君が戰友にたすけられて退場するや万場拍手を送る

四百米繼走

1パウリスタ（池田、藤井、田中、須山）三分四六秒五（大會新）2ノロエステ（磯部、松尾、大戸、鹿）三分四八秒3聖西4聖市近郊5南聖6ソロカバナ

千六百米繼走

1パウリスタ（池田、藤井、人並大會新記錄）ノロエステ

千五百米繼走

三分四六秒

▲千六百米繼走　三分四六秒五（大會新記錄）パウリスタ

走高跳　一米七七（大會新記錄）牧野弟（パ）有森（ノ）

砲丸投　一一米九二（邦人並大會新記錄）牧野兄（パ）

棒高跳　三米五一（大會新記錄）小川（ソ）

円盤投　三五米九四（邦人並大會新記錄）森本（ノ）

三段跳　一三米三四（邦人並大會新記錄）鹿澤（サ）

槍投　五二米七二（大會新記錄）牧野兄（パ）

百米（豫選）　一一秒二（大會並邦人新記錄）島田（パ）

二百米（準決勝）　二四秒〇（邦人並大會新記錄）木村（パ）

更新の邦人記錄

四百米繼走　四六秒七（邦人並大會新記錄）ノロエステ

スポーツ總領事

又マイクの前に

日伯對抗に關し放送

過般次期オリンピック大會東京開催と決定した際、伯國側委員の好意を感謝する旨聖市放送局からマイクを通じて全伯國民に放送した市毛總領事は來る十三日聖市において擧行される日伯對抗陸上戰に關して一言述べることとなり、十日午後七時十五分よりヂフゾーラ放送局、十一日はレコード放送局とマイクの前に立つことになつた（寫眞は市毛さん）

なほ大會日本側役員左の如し法華（副總務）、尾關（決勝審判）、木村（時計員）、柳澤（走高審判員）、井上（投擲審判員）、下元（通告員）、石丸（監察員）

モザイク

晴耕雨讀式でみつちり第二世を立派な農村指導人に鍛へ上げようと日伯農事協會ではエフのを無理矢理子供にせがまメボイの農民道場のお膳立をれて見物に出て來た四十位のすつかりしたものの、フワツオツさん、最終日のチエテ對ショふりに恐れをなしてか丸月から開所するといふのに、きつぱり入學申込みがなく當事者を困ら投いてゐる

▲

野球なんて棒をふりまはすのか何処が面白いんだ……と云はゝ無理矢理子供にせがまれて見物に出て來た四十位のきつぱり入學申込みがなく當事者を困ら投いてゐる

▲

最終日などあんな大入滿員だつたのに野球大會はいざ計算して見ると赤字、こんな筈はないといくら御破算をやつても結果は同じだつた、赤字もチリとやらせたので、どうやら黒字になりそうだと幹部はホクホクして居る

▲

万木將軍の臺灣時代の家僕だつたといふ八十に近い老夫婦である、落眉でも同情してレコードとやつて來た、この老人若い時から事業慾が往盛で南洋で龍甲龜の養殖やら樟太で寶狐などやつて一時は成金になつたこともあつたが、その後うまく行かず昭和八年とうとうブラジル移住し植民地で最底十二度

▲

サンパウロの大接戰にすつかり興奮してしまひ曰く「十三日に出かつて次の日曜日にもう一ぺんやつてくんな……」

▲

了後直ちに來伯する豫定であつたが、豫定より遅れて廿日三名（男二人、女一人）は江マッシリア號で聖地出帆、廿四日頃サントス着となつた南なほ當地にて計畫中であつた、選手番號と記錄だけでは新記錄だか姓名さへ書いてない、ディアリオ・デ・サンパウロ紙の記者も來てゐたが非常に困つてゐた、記入する場所があるのだからもつて親切にして貰ひたい、陸上競技規則の一項を御參考まで

日伯對抗

入場料三ミル

十三日午後二時から聖市パウリスターノ競技場で開催される日伯對抗陸上競技大會入場料は金三ミルと決定したが、入場券は當日入口でも發賣するがなほブラ拓內陸聯本部及常盤ホテル、日本藥局等でも前賣する由

お手ゝつないで

樂し修學旅行

リンスから四二名

リンス驛上塚第二アリアンサ第一區小學校生徒四十五、六兩日に亘つて行はれた全伯陸上競技大會にノロエスチ軍を應援し八日乾滯聖の後歸校した

運理ロバが大部分……、仲には番人がカーンと打つた球これに反し陸上競技の方はこれも近來にない大觀衆が押しかけたが、入口も外人にガツ

水野翁の

土佐村へ先發隊渡伯

北パラナ、ポンタグロッサ市南方十キロの地点にある水野龍翁總設の土佐村の草分を承る渡伯第一陣は六家族が組合事務員渡邊志魯雄氏同添ひで九月十六日神戸解纜のラプラタ丸で出發

訂正

九月八日本紙第三面掲載片山セルロイド工場廣告中求人十二歳前後とあるは二十二才の誤に付茲に訂正致します

さやさやカンボンの一隅から

◆…全伯陸競大會といへば必ず雨はつきもの、處が第一日は珍らしく晴れて一般をオヤ・オヤと思はせると共に喜ばせたが、お天とう樣もこの恒例を破つてはイカンと思つたかどうか、第二日目にはどんより曇つて小雨さへ降り出した役員の某君曰く「これで全伯は大會らしい」……とはとんだ負惜しみ

◆…今度の大會を見ていさかだらしのない点があつたのは不愉快であつた、その一二を申ひつて見ると、記者席に入りこんで來て場內司令に注意をうけたのに頑として聞き入れなかつた某兄弟商會店員やら寶眞うつしたきに窓的關係か何かで腕章をもらつてカンボンの中をノコノコうろついてゐた者など言語同斷だつた第一日の走高跳の折など、選手がいざとばんとするや、こんな連中が出しやばつてバチバチやるため、選手の心をいらいらさせ非常に動搖してゐたことは記錄更新せしめる上から云つても惜しいことだつた

いやしくも邦人競技界最高の大會だ、新聞寫眞班とニュース・カメラ以外は入れぬことだ

◆…又アナウンサーのK君に到つては呆れざるを得ない、いざ放送せねばならないといふ土壇場になつて、私は出來ませんといふ有樣、日本語だからやりたまへと言ふと、日本語でやつたことがないからといふ返事、それではプラクル語でもいいからと言ふと、なほ出來ません……と來た、これで日本人かと言ひたくなる、やつと一日目は臨時に人を頼んでやり二日目には番人が一人を頼んでやり三日目に下元君が來たので無事幸ひに下元君が來たので無事プログラムに麗々しく姓名がならべてゐるのか判斷に苦しむ、まさか見榮でもあるまい

◆…もう一つ擧げると記錄員から新聞記者席に廻つて來るノータが非常に疎雑な事であつた、選手番號と記錄だけでは新記錄だか姓名さへ書いてない、ディアリオ・デ・サンパウロ紙の記者も來てゐたが非常に困つてゐた、記入する場所があるのだからもつて親切にして貰ひたい、陸上競技規則の一項を御參考まで

新聞記者係は總務より各競技參加者の氏名、入選者の氏名、豫選または決勝の各時間、距離、高さまたは新記錄その他競技會におけるの出來事の報告をうけこれを遺漏なく新聞記者に通告すべきものとす

◆…五千米に出場したカタンズーパ軍の河野君、耳が遠くし、周回記錄員が走者に注意する「あと何回」が聞きとれないといふので、審判員の笠原君、自分も耳が遠いのでつかり同情して文字板で周回數を知らせてやつてゐた、微笑ましい風景だつた

日本病院寄附版

ガット教育イロハかるた

（お子樣教育に非常に役立ちます）

吾等の病院のために
一家一組づつ是非お買ひ下さい
一組金三ミル　郵勞お送り下さい
御拂込次第急送致します

パラナ州海岸セラ・ネグラ

拂賦年ケ四、二五〇ミル、一アルケレ價地、林始原て凡域二万積地

特色ある

植民地の建設

▼サントスより汽船十六時間にてパラナグア港に到着、發動汽船三時間潮內を航行して植民地中央部に至る、交通至便、隨て運賃低廉

▼州の首府クリチーバはパラナグアより汽車三時間即ち市場としてはクリチーバ及パラナグアを近くに控へパラナ州物實集散の唯一の要港たるパラナグア港の將來を約束する有望地（目下パラナグア港擴張工事中）

▼温帶圏內の風光は母國の山河に髣髴たり、渓流の美と健康狀態は本植民地の特色

▼地味は既に十五年に亘る試驗濟、米作は何れの點より見るも好適、パナナ、小麦、果樹栽培には特殊の好條件を有す、棉花は十分の確信あり本年度試驗栽培に着手

▼本年二月より農事試驗場を開設し、鑑見技師氣象觀測と實地指導の任に當る

▼植民地車道工事本年內に完成の豫定、邦人小學校明年一月より開校の準備中（校舍は既に落成）

▼帝政時代に金鑛を探掘したる場所至る所にあり、近く專門家の探鑛に着手する筈、此方面相當嘱目さる

ウニオン植民會社

聖市オンゼ・デ・アゴスト街六番事務所　中西周甫

Cia. União Colonial Ltda.
Caixa Postal, 2073 — S. Paulo

聖市日本病院新營建築工事に關し鐵筋混凝土工事用堰板材料供給見積方に付き廣告

右供給希望の方は日伯人を不問、材質、數量等詳細說明書類を來る九月十五日迄に同仁會內日本病院建設事務所より入手ありたし

昭和十一年九月十日

聖市日本病院
建設委員會

第二回ガット
レコード吹込歌募集

吾人は土を愛し

土に生き、人を相手とするのでなく、天を相手とする人生最も虚僞なき聖なる農業に、意義ある汗を絞りつつあるものなるが、又汗の合ひ間に生活に潤ひを求むることも肝心であります、進曲をコロンビア一流の歌手によつてレコードに收め配布を終りましたところ評判よろしく續行要求が澤山ありますので茲に第二回募集を始めましたにつき奮つて御應募を願ひます

一、募集歌
イ、ガット浪花節（兩面吹込）…植民美談を唄ひ込めるもの
ロ、ガット軍樂歌（半面吹込）…讃るも攻ひるも黒がねの……調

二、歌詞への注文
左記精神を可及的織込んだものたること
イ、愛土、安住精神の强調（土と離れて農業なし）
ロ、自給自足の自力本願の强調（食ふに困らぬが百姓の强味）
ハ、移住精神の堅め第一なることの强調成（功の鍵は日本出た日の心意氣）

三、賞金（各歌各等一名宛）
イ、浪花節
一等三〇〇ミル　二等一五〇ミル　三等八〇ミル
ロ、軍樂歌
一等一〇〇ミル　二等五〇ミル　三等三〇ミル

四、
イ、受付所　聖市ブラ拓ガット運動委謀部
ロ、申込締切　本年十月末日限り
ハ、審査員　邦人新聞社、ガット運動委謀部
ニ、添削　お任せ願ふ
ホ、當選發表　本年十二月上旬中
ヘ、賞金發送　本年十二月中

有限責任ブラジル拓植組合
Soc. Colonizadora do Brasil Ltda.
Caixa Postal, 2975 - São Paulo

Assignaturas
Anno, 30$000 Semestre, 15$000 - Avulso, $500

Noticias de S. Paulo
(Jornal Nipponico)

S. Paulo, 10 de Setembro de 1930
Anno, XV — Numero 1,137 (四)

文藝

第二世歌人に贈る

—澁川不二夫—

聖報歌壇七月の特選歌の中に、幽情君の歌の入つて居るのを見て、同じ二世である僕は非常に心嬉しく思ふた妹の呼ぶ書簡に急ぎ行きそなるバナナ眞先にむく

若者の純眞潑剌な氣持ちを其の儘歌つたあの歌は僕の好きな歌の一つだ

第二世歌人の心强い存在は幽情君と、時報歌壇に活躍して居る夢城君だ、未だ他に隠れた優秀な歌人が居るゝ思ふ どちらかと云へば、二世の人達は比較的恵まれて居ない歌を作るにも根本的素養がないし、經濟的にも恵まれて居ないので、好きな歌の本なんか買ふて讀む樣な事も出きない事は全然ないだらうし、そんな人の下に働いて居る青年をい事である。近くの人で短歌の素養のある人を探そうと思ふてもそうザラにあるものではない

自分の歌に對して充分自信力の持てない二世の吾々としては其處で勢ひ多作にならざるを得ないのである

二世歌人養成の特別機關で もあればよいが、それは到底望めない事だと思ふ。新聞の歌壇に投稿しても一世の人達の樣な由に行かない。二回も三回も投稿しても載らない事がある。然しそれでへたばつてはならぬ。二世は二世でなければ作り得ぬ幾多の題材があるのだ。吾々の體驗した社會の美と醜、惡、嬉び、其の實感をすつかり把握して歌ひこなしたらきつと立派ないゝ歌が出きると思ふ

私は或る一世の人から「歌を作つて新聞社に送つて何になるか、切手代が損すなあ」と云ふ言葉を聞いて情なく思ふたことがある

若者の自由を徹底的に束縛する家長を見ると私は堪らない反感を持つ、そんな人達は本を買ふて與へると云ふ樣な事は全然ないだらうし、そんな人の下に働いて居る青年を「一世の人々の指導」の爲に、一世の人々の二世歌人に向つて聲高らかに呼びかけ度い

吾等の植民短歌創造の爲に努力しやうと

第二世の植民短歌藝術創造の爲に、一世の人々の指導と鞭撻を心から願ふものである

（七、一二、三六）

聖報歌壇

A組

隠岐田春陽

たこ上げの聲の止みしに來て見れば陽だまる砂に吾子眠り居り

評、何かにつけて兒が歌つた歌はほゝえましい

中村幽情

讀書して夜更けにもぐる我が足の冷き故にあら兄醒ざむ

評、兄弟寢の床へ註がありたが、註を入れずに讀書して夜更けにもぐる床の中冷き我が足あら兄めざむ では如何？

金星

曇り空寒きに我は火を焚きて家内揃つて昌の朝飯

紅楓

いたつきて幾日を經し病院の窓に映ふ夕日戀しも

金子秀雄

妻と我あれ程に戀しくありし母なれど近頃思はず妻病む故か

飲んで見たい飲んで見たいと妻が云ふ「ワカモト」求めしロの寒き町

「ワカモト」が四十五ミルト聞き知りて妻は取らずに我を見つむる

サンパウロに注文しなば「ワカモト」の安くはなきかとあれこれ思ふ

絹江

山燒きの火道を切るかブライナをはめて行き過ぎ若き人々この日頃煙こもりて干物の白きもくすみて見ゆる日中は

波沫正夫

季はずれの螢一匹窓近く飛びさる宵のうすらさむさよ

森を出で思ひもかけぬ畑ありて家あり水を求めたきと思ふ

北樹

何事も歌にし給ふ彼の君は管つて の我に詩なきを嘆きし

何故か今宵は吾子の夢見なく添寢しながら和歌つづり居り

B組

澁川不二夫

情なき人の仕打ちに泣ける時優し女の友のあれかし

第二世と吾をさげすむ人のあり心弱くも淋しきを知る

たそがるゝコロニヤの前の道 仔かば豚を呼ぶ聲子供よぶ聲

雨洗ふ朝の大地を踏はかゆ歩みて思ふ哀れ吾が身を

風すさび小雨降りしく山小路 を山羊の聲まね歩む子供等

秋月

なやましや君が風呂場の戸を開けて月見る樣をふとのぞく時

華繪

思ふこと〳〵云ひしその後にひし〳〵迫る悲しみを知る

君村枝葉

吾が生活知らねば遠き故里の人はとかくに羨みて居り

廣野松男

妹の鶏よ聲に目を覺ましまだ寢て居る日曜の朝

中須夏山

酒止むと決めし心も夜となればおのずと忘る春の燈火

武田哲

豚木鳥の木をつゝく音コツコツ 雷の靜寂をきざむ長閑さ

評、畑に獨で出る書閑に周圍聲なきに枯れ〳〵大ベロー バの頂からコツコツと音が

顯洲

風荒ぶ冷き夜なれば酒のみて 深夜に一人已が影見る

君戀ふる思ひ惱しピンガ飲み 寢んと一人厨べに立つ

土谷紫晶

土の上濃緑に這ふ蔓草のあはれいとしき花をつけたる

土谷紫晶

しぼりツメ椰子の根本に散りかゝる花匂ひつゝ書閑うまし

土谷紫晶

しぼり出す時、人の心は啄木鳥の友となる。此下の句の一きざむ長閑さ」のきざむがよくきいて居る

荒木八雲

うすら〳〵ゐねむりにつゝ假寢 はめる子をいとほしみ假すませけり

特選

靜かなる晝の雨かな窓を開け 十間に座りて落花生むく

選後、今週はこれはと思ふ歌が余りなかつた

文藝

第二世歌人に贈る

—澁川不二夫—

歌壇宿題

原作者澁川不二夫

前の日の汗にまみれたカミーザを吾は見つめて着らうとも せす

露多き寒き朝は珈珈をもがりともせず朝食を待つ

露多き冬の朝は嬉々と珈琲の樹に手をばさし込む

パンニヤカフエー 宵星

露繁く冷さにもぎかねサック 着て畝にたゝずむ宵聲もなし

したゝれる露の冷さに手こごえどもがねばならぬコロノなりせば

評 矢張り珈琲と云ふ字を入れる樣努力されたらよいと思ひます（質問に答へて）

着替へんとカミザ取れば汗ぬれ 冷やるにソツとパンコに置け

汗ぬれしカミザ着かねて腰かけに置いて靜々あたり見廻す

蘚花

露にこもる寒き珈琲をもごうどもせずけふる火吹いて朝食を待つ

評 上の句を直して見ませう。珈琲をもがんどもせず 露の朝 汗したる土曜まで着るカミーザを今朝も見つめて着らうとも せす

俳句五分會句會

昨八日總領事官邸にて總領事主催パラグワス—渡部南仙子夫妻の歡迎俳句會

出席者、圭石、素骨、曉雪、南仙子、さだめ

時間余裕なき爲十五分間に三句、題して五分會、五点曉雪、南仙子、四点さだめ、三点圭石、素骨

席題 水温む 曉雪

草採るや珈琲の花を渡る風 華探る麗人のあり水ぬるむ

馬止めて珈琲の花の匂に立つ 南仙子

珈琲の花道時速八十キロ

水温む樹の影背くゆれて居り 圭石

水温む金魚のいよいよ光りけり 圭石

萍の青みかかるや水ぬるむ

花の中縦横にゆく珈琲畑

匂ひ初め一番咲きの花珈琲 素骨

襁袍干して珈琲の花散らしけり

さだめ

すぎ物羊齒の葉流れ水ぬるむ

カンナ汁煮る煙立つ珈琲咲く

かめ洗ひ水くむ朝や水温む

珈琲の花から花の通り路

珈琲の花の通り路

市況（聖市 九日）

コーヒー

現物相場 サントス四級（モーレー）

リオ七級 十キロ 一一一

ビクトリヤ七級〜 十キロ 一一八

棉花

現物（十五キロ）不動 賣値

五級品 兵、五〇 六、〇〇〇

精米

（九日大原商店調べ）

上り口

アマレロン 最上ノミナール 一八〇

同 上等 一七〇

アダージヤ 最上 一八〇

同 上等 一七〇

同 中等 一七〇

同 普通 一六〇

靜穩 一五〇

半碎米 靜穩 一五〇

キレラ 一五〇

豆類

▲豆

ムラツチニヨ 上 一四〇

同 中 一四〇

同 並 一三〇

ブランコ ノミナール 一四〇

シユンビニヨ ノミナール 一四〇

マンテーガ ノミナール 弱氣

▲ミーリヨ

アマレロン 二〇〇、九一二〇〇

アマレロン 二、〇〇〇、一九〇〇

バタタ二等

アマレーロ（强氣）ノミナール

コムン ノミナール 四〇〇

バラナ

青物

（九日 聖村商店調べ）

トマテ（箱）八〇〇、四〇〇

レポーリヨ（俵）八〇〇

ピメントン（箱）八〇〇

パーレク（大）一〇〇

エルビーリヤ（大）一〇〇

ビーリヤ（小）一二〇

ポブリンニヤ（大）一八〇

コーベフロール一打 一〇〇

茄子（大）一〇〇

人蔘（打四十八本）一五〇〇

バタタドーセ（俵）六〇

▲セボーラ 弱氣

聖州產（十五キロ）ノミナル

南大河產（十五キロ）ノミナル

前回ノレボーリヨ二四ミル

五ミルは一五ミルの誤りにつき訂正す

雜穀

▲マモナ（保合）〇、九〇〇〇、九〇

▲アメンドイン（保合）

タツター上 一、四〇〇 一、六〇〇

中 一、六〇〇 一、六五〇

麥粉

小麥粉（內國產）靜穩

（賣値）

四〇、〇〇〇

四五、〇〇〇

爲替

▲對日 五〇五〇

▲對英 八五、八〇〇

▲對米 一七、〇一〇

（東京ラヂオ 七日）

英日 二九弗四八仙

一志二片一六分一

五弗三仙八分

中日 一九弗四八仙

米英クロス

紐育市況

USスチール 七一弗八分三

アナコンダ 三九弗四分一

呼寄

法律
Praça da Sé No 34 6º Andar Sala 608 S. Paulo

石材商
慕石、搶白、記念碑、石像、石燈籠、其他美術彫刻、石材工事、出張工事の御用命にも應じます
内畠祥光
Caixa, 1830 S. Paulo
工場 R. Estudantes, 427
Villa C. de Sarzedas 220
自宅 Casa Fo. 2 - Tel. 2 306

内科 外科 産婦人科
外科大手術室、婦人病特別療室ノ設備アリ
醫學博士 アントニオ・アフオンルヂゲ
パウル市モンセニヨール街四一三〇
電話二五九番
アウストリヤ醫科大學教授、ブラジルパラナ醫科大學教授、歐洲大戰爭アウストリヤ衛戍病院長アウストリヤ、ドイツ病院ニ廿八年間ノ經驗ヲ有ス

Dr. NAVARRO DA CRUZ
Medico
肺、胃腸、肝臟病ニ對スル最新式電氣治療ノ設備アリ、其他性病、皮膚病一般
ドトール ナヴアロ・ダ・クルース
リオプレツト市
番四六十六街ウロパンタリオス
〇三一電話

D. SYLVIO MIRAGLIA
Praça Ruy Barboza, 4-24 Phone, 180 Baurú
高等科外科
肝臟、腎臟、脾臟、胃、腸、膀胱、睾丸、子宮、人病諸器管等々の手術
現ノロエスチ線道路
ドトール シリヴイオ ミラグリア
ローマ、ボリクリニコ醫學校及リオ市、及ベロオリゾンテ病院にて多年の經驗を有す
パウル市 ブラサルイ
バルボ 四二四
電話一八〇

Dr. Zephirino do Amaral
MEDICO — OPERADOR
R. Quintino Bocayuva, 36 Phone 2-1602 S. Paulo

カナカオ肥料
は左記でお求め下さい
カナカオ化學工業事務所
プタジタン街二
電話八一二五八七
市內事務所サンベント街三六二階十八・十九號室
電話二一五六〇七
中央支店（メルカード際）
イタブーラデ ミランダ街一七電話二一六六三七
バウル支店 ジヨンベツツア街二一二
野上商店 リベロンツピーレス市
鎌田商店 サント・アンドレ市
吉原商店 タクアリチンガ市
叶野商店 スザーノ市
高橋商店 ビンダモニアン
今川商店 アラサツーバ市
パラダワス市

科齒
加瀨友雄
ベラクルーズ町

鍼灸マッサージ治療所
聖市コンセレイロ フルタード街一三三
澁山庄太郎

內外食料品
內外雜貨商
萩原商店
ソロ線アグードス市
郵函 十七番
電話 四八

科齒
ソロカバナ線
大前祐吉
パラダワス縣
郵函 四六

齒科醫
柴田一明
ブロミツソン

優良みかん苗木
苗木は森部へ
ノロ線グワイサラ驛郵函六一
又はリンス驛郵函二〇三

パウル驛前
澤尾ホテル
郵函 六十八
電話 一三五

土木建築請負
其他一般
丸野工務所
丸野政功
全野義

聖市フエリツペ・ド・オリベイラ一番四階三號室
電話 二一〇三四六

第一トーキー班 パウリスタ線 平田公泰
第二映寫班 パウリスタ線 五十嵐天堂
第三映寫班 ノロエステ線 松井春波
第四映寫班 ノロエステ線 三月京二
第五映寫班 ソロカバナ線 堀口美郎
松竹、日活、新興、映畫輸入元
日伯シネマ社
聖市郵函 三八二七
電話 二一三六五七
外國電略 NIPCINE

Escriptorio de Advocacia
Seitoku Zakimi
法律
奇歸化諸願書
聖市カルモ街一八番五階七三一七五室
電話二一四三五八 郵函 三七三〇號
伯國商學士 法大生 座喜味盛德

Ohara Irmão & Cia.
Araçatuba--Guararapes--Mirandopolis
R. Paula Souza, 46-B Tel. 4-2831
São Paulo
產物委託販賣各位の御便利を計るためコニエシメントに對して御融通致します
大原兄弟商會
聖市バウラソーザ街四十六B
電話四一二八三一

Hiroshi S. Passos
DENTISTA
齒科醫
齋藤
前院寺ヤランヂエーラフエ

本院 上塚第二植民地ゴヤンベー町
分院 ゼツリーナ町
堀田兄弟齒科醫院

醬油
富士山印
味が良い
香が良く
ノロ線カマンジヤ、驛
縣澤豐次郎

I. NAKAYA
Caixa Postal, 2995 ~ São Paulo
謹告
各位益々御清適之段奉賀候陳者改革以來一意專心御得意樣の御利益を增加する事のみ念願致候處幸に大方顧客の御滿足を得近來頓に御買上高の增加を來したるは偏に御顧客の御引立に外ならず〳〵乍略儀以紙上御禮申上候
右御禮の意味にて左記の品奉仕的大廉價を以て提供仕候間寶切となりざる中に御用命の程待入候
奉仕品特價値段
大正琴（大型二十三鍵付三本線）
一台 廿四釘
尺 八
上製 一本 十六ミル
尺 八
保證印胴繼ニツケル輪付 一本 百廿ミル
以上荷造費送料共各三ミル
明笛 一号 十ミル
同 二号 七ミル
ハーモニカ KKK印
二〇穴、二一穴、二二穴、二三穴
九、五〇〇 一、〇〇〇 一、三〇〇 一、六〇〇
（送料各一ミル五〇〇）
聖市
中矢一郎商店

祖人上塚翁讃辭
灸の法の神様
願問灸法學の泰斗原醫學博士
鍼灸道の司家
官內省典藥寮典藥頭式部卿
白川法眼公傳法第五十一世
運命山家傳秘法 鍼灸湯治 本院
マリリア分院 バール小林裏
公認鍼灸醫學士 院長 鍼灸醫 磯谷救翁
聖市中國旅館氣付

カーザ東山
Casa Tozan Ltda.
Praça Mauá, 25 - Caixa Postal, 911 - SANTOS
Telephones : 2105 e 2106 - End. Telegra. "TOZAN"
東山銀行部
伯貨定期預金 壹ケ年六歩
サンパウロ事務所
Rua Florencio de Abreu, 76 - Caixa Postal, 528 - São Paulo
Phones. 2-1586, 2-2981 End. Teleg. "TOZAN"
リンス事務所
Av. Voluntario Rosalino Silva, 147 - Caixa Postal, 11 - Lins
Phone. 240 End. Teleg. "TOZAN"