Redacção e Administração
R' Assembléa, 16 - Tel. 2-5655 - Caixa, 2765

NOTICIAS de S. PAULO

Director Dario P. Almeida — Proprietario Rocro Kowyama

S. Paulo, 28 de Julho de 1936 - Nº1.118
Publicação Tri-semanal

sr. M. Kobayashi
小林 美登利殿
r. Galvão Bueno, 407

聖市アセンプレア街十六番地
郵函三五五
聖州新報社
發行人 香山六郎
廣告料 一段弐〆五〆
廣告料 一年弐〆五〆

清酒 東麒麟 鳳
GOTO & CIA
Caixa 528 - S.PAULO

十六歲以上の男女青年總動員

革命軍鎭壓に當る 兵力不足 政府窮餘の對策

（マドリード廿五日）イスパニヤ内乱は連日北に南に激戰を繰り返しゐるが未だ勝敗不定である、革命軍側はモロッコ駐屯軍一部を呼び首都占領を目論み、政府またこれに對抗すべく今日遂に十六歲以上の男女青年を總動員し武器を給して戰線に送つた

（ヂブラルタル廿五日）政府側海軍モロッコのセウタ要塞に據る革命軍を砲擊するや革命軍も亦之に應射、ヂブラルタ海峽は一時砲彈爆彈飛び交ふ戰場と化し砲聲殷々當地に聞へたが革命軍側爆擊機の活躍めざましく、政府側艦隊は莫大な損傷を蒙つて敗退した

（マルセイユ廿五日）英佛獨伊米の諸國はイスパニヤ諸港に軍艦を特派し夫々在留自國民の保護に當つてゐるが内乱鎭壓の模樣見へざるため逃げ出して來る者も多い、バルセロナから今日當港に入つた一北米船もこれと避難者を滿載して來た、北米人九十一名ヶ筆頭に英佛白獨伊諸國人總數百六十一名である

（リスボン廿五日）ロイテル通信の報ずる所によればバルセロナ市街戰に際し同市伊國領事館に放火を企したものがあり、これに關し伊國政府はイスパニヤ政府に對し嚴重なる抗議をなしたと

武器供給を政府側、佛に要請

カスチーリヨ大使の辭職

（巴里廿五日）イスパニヤ政府は緊急閣議を開いて右注文に應ずべきや否やを凝議武器彈藥賣渡し方をフランス政府に要請し來つたので、佛政府は緊急閣議を開いて右注文に應ずべきや否やを凝議してゐるが、これに關し駐佛カスチーリヨ西班牙大使は大要次の如き聲明を發すると共に辭職を請ふに至つた

余は本國政府に對しては終始忠實なる旨として努力したものであるが今回不幸にして革命勃發し、政府は革命軍討伐のために多數武器彈藥を佛國に注文せんとし、これが交渉を余に命ぜられるに至つた、余の良心はかゝる同胞殺戮を目的とする武器買受交渉に介入する能はず

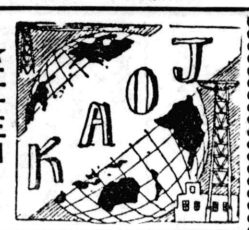

★二十三日

▲南洋拓植會社設立委員會 南洋拓植會社設立に關し外務拓務兩省に於て種々人選の結果、右設立委員長に兒玉前拓相、委員には官邊より櫻井博士、堀内次官其の他民間より結城、大谷その他諸氏の内定を見た

▲專門學校野球大會 國志社高商八 四横濱高工

▲全國高校水上大會 ◎九回全國高校水上競技大會は東豫選水球準決勝戰一高 山和は一高勝、東京對武蔵 米京の勝、即ち一高對東京の決勝戰となり兩軍伯仲の力量を示して二對二となつたが、ハイムアップ直前一高奮起し二点ゲ獲得、四對二で一高の優勝

▲副島伯 病勢に在つてオリンピック招致に大活躍を示してゐる副島は今日ボールドウキン英大使と會見する筈であつたが、首相は東歐ロカルノ會議出席する爲伯との會見は見合ことになつた

▲淺間山の降灰 淺間山は昨夜九時四〇分又々爆發憤烟凄く降灰四邊をおほひ、就中群馬縣吾妻郡内で田三百町歩白菜畑三〇町歩桑畑五〇町歩は降灰し爲全滅に頼してゐる

▲陸軍定期異動 寺内陸相は本日午前十一時宮城參内、陸軍定期異動に關し奏上御裁可を仰ぎ種々御下問に奉答して退出した

★二十四日

▲特務艦間宮離礁 此程最大風速四六米の颱風に依り海岸に吹き寄せられて佐世保港に坐礁した特務艦「間宮」は佐世保よりの應援艦により午前二時離礁した旨入電あつた

▲興安嶺の地質調査 京都帝大地質學教授の一行は興安嶺の地質調査を爲すべく神戸出帆の長崎丸で大連に赴いた、一行は大連よりハルビン同地より滿洲里へ向ふ豫定である

▲國を憚る至誠の表れ 去る午後陸軍省に一通の封書が配達された、係員が開封して見ると中に十円の爲替と左の如き文意の手紙が封入されてゐた

一私は自動車の運轉手を職業としてゐる者です、同封の爲替は甚だ僅少なる額ではありますが私の生活を切詰めて貯蓄したものです、何卒國家の御役に立てて頂きたう存じます云々」

陸軍當局ではこの至誠に感激早速在滿那後慰問に充てる事となつた

▲全國高校陸上競技 第十一回全國高等學校陸上競技大會は明日より開始されるが本年度參加人員四六五名、高校獨特の記錄よりも意氣で行く所謂傳統的高校スプリットの發現は時に意想外の好記錄を出現する、本年度は何校が優勝の榮冠を獲得するか豫断を許さぬものがある、因に昨年度の優勝校は八高（名古屋）である

▲政友會代表 政友會では昨日聯合協議會の決議に依る同黨政策を標示すべく、濱田、堀切、安藤の三氏は午后二時廣田首相を官邸に訪問、同黨綱領に就き政策の建議したが先頃と取引所令停止問題に就いても何事か政府に要請した

▲政務調査會 政務調査會では我が司法行政に關し、一、民事刷新 二、求刑拘留法の改正 三、司法制度の改新等に就き從來の不合理なる点を一新すべく企圖されて居る

▲陸軍官制改革 政府はかねて陸軍の官制改正につき樞密院に諮詢中であつたが、樞密院では昨日之を可決した

右により從來の陸軍省の七局は八局に增設を見る譯で軍務局内に從屬してゐる兵務課が兵務局となり、廣範圍に渉る事務を管掌することになつた

▲全國高校陸上競技 第十一回全國高等學校陸上競技大會は明日より開始されるが本年度參加人員四六五名、高校獨特の記錄よりも意氣で行く所謂傳統的高校スプリットの發現は時に意想外の好記錄を出現する、本年度は何校が優勝の榮冠を獲得するか豫断を許さぬものがある、因に昨年度の優勝校は八高（名古屋）である

▲政友會代表 政友會では昨日聯合協議會の決議に依る同黨政策を標示すべく、濱田、堀切、安藤の三氏は午后二時廣田首相を官邸に訪問、同黨綱領に就き政策の建議したが先頃と取引所令停止問題に就いても何事か政府に要請した

▲政務調査會 政務調査會では我が司法行政に關し、一、民事刷新 二、求刑拘留法の改正 三、司法制度の改新等に就き從來の不合理なる点を一新すべく企圖されて居る

▲陸軍官制改革 政府はかねて陸軍の官制改正につき樞密院に諮詢中であつたが、樞密院では昨日之を可決した

右により從來の陸軍省の七局は八局に增設を見る譯で軍務局内に從屬してゐる兵務課が兵務局となり、廣範圍に渉る事務を管掌することになつた

陸軍に航空兵團新設

司令官は大將又は中將

（東京ラヂオ廿五日）陸軍省では輓近世界列强空軍の擴充特に蘇聯邦極東軍の航空兵團設置を研究中であつたが、愈々之が實現を計ることゝ決定し、寺内陸相は今日午後宮中に參内、陸下に拜謁仰付られ御裁可を仰ぎ勅令を以て官制を公布、八月一日より實施することゝなつた

右航空兵團司令官には大將或は中將の任命を見る筈である

伊の エ國併合を 獨逸 非公式に 承認す

"即現實"と官邊の聲明

（羅馬廿五日）駐伊ハウセル公使館を廢止、これを總領事館に變更すべき旨を傳へた、これは事實上獨逸が伊國のエチオピヤ占領を承認したことを示して居る

（伯林廿五日）駐エチオピヤ公使館廢止問題に關し獨逸官邊では次の如く說明して居る

獨逸はチエコ政府は元來現實に即することを眼目として居る、エチオピヤが事實上伊國の占領に歸し居る今日この疑ふべからざる事實に適應すべき實際的な処置出でたまでゝ不思議じ何でもない、正式伊國のエチオピヤ合併を承認したわけではなく、これは又別個の問題である

"日本の對北支政策更に强化せん"

上海支那紙の警鐘

（上海廿四日）支那諸新聞は過日の我外務、陸軍、海軍の三者會議の結果、日本の對北支政策が更に强化されるに決定した旨を大、的に報じ日支關係は愈々多岐に亘らんと警鐘を鳴してゐるが、全時に近々支那朝野の最も畏怖する土肥原將が天津赴くことは日本對支强化の表現の一證據と觀、南京政府筋では或種の疑惧を抱いてゐると傳へられる

外務省歐亞局に南洋課新設

（東京廿四日）同盟通信報道によれば外務省は歐亞局内に一課を增設し、主として兩洋問題、殊に ニュージランド、インド、佛領印度支那及び太平洋上の英蘭兩國領地問題を取扱はしむる筈である

五ヶ國會議へ伊獨結局參加せん

地中海協定廢棄を英決意？

（倫敦廿五日）消息通は歐洲五ヶ國會議（本佛獨伊白）參加問題に關し獨逸は四の五のと云つてゐるが結局は會議に參加することとならうと傳へられる處によると、英國はロカルノ條約國會議に伊國の參加を得るため地中海相互協定廢棄を決意してゐる由で、議會方面では該協定廢棄の聲明は近々なされるであらうと觀てゐる

英政府に最も接近せる方面の觀測によれば地中海協定は既に失効したと考慮し得る現在にあるから伊國が右會議參加に反對を唱へる唯一理由は消滅したと考へていいと爲し居るのみでブルムこの商談は到底成立する見込なしと見られる

九州地方の暴風豫想より激甚

東京では終夜豪雨

（東京廿四日）九州地方西部一帶に猛威を振つた颱風による損害は當初の豫想より更に甚大なる事が判明した

同局の發表を綜合すれば現在迄の判明被害高は死者四二、行衝不明二四、負傷二七、倒壞家屋四三五、半壞家屋三七三、浸水家屋九〇〇三、座礁船舶六、航路を塞へる船舶二八

上り鐵道運輸、電信、電話杜絶は各所に相次いだ、低氣壓は西北九州一帶を拔けて日本海に出で更に太平洋に向つたが東京では終夜豪雨かつた他被害なかつたのは不幸中の幸であつた

日本綿布輸出昨年より減少

（東京廿五日）同盟通信報道日本紙織協會發表によれば、本年一月以降六月末迄の日本の綿布輸出數量は百三十二万三千平方米に達した、前年今期の夫は百三十八萬八千平方米の即ち四・七パーセントの減少であるが、これは海外七六市場に於いて日本綿布に對し執れる壓迫手段の結果である

滿露水上通航會議決裂

滿代表即時引擧げ

（東京廿四日）新京發電、同盟通信發表に依れば去る五日以來露領ブラゴヴエスチエンスクで開催されてゐた滿露水上通航會議は不成功に終り、滿洲國代表は明日同地を引擧げ新京に歸國する由である、會議不成の原因は會議進行順序に關する双方見解の不一致に原因する由

カーザ 東山
Casa Tozan Ltda.
Praça Mauá, 25 - Caixa Postal, 911 - SANTOS
Telephones : 2105 e 2106 - End. Telegra. "TOZAN"
東山銀行部
伯貨定期預金 豐年ケ六歩
サンパウロ事務所
Rua Florencio de Abreu, 76 - Caixa Postal, 528 - São Paulo
Phones. 2-1586, 2-2981 End. Teleg. "TOZAN"
リンス事務所
Av. Voluntario Rosalino Silva, 147 - Caixa Postal, 11 - Lins
Phone. 240 End. Teleg. "TOZAN"

別館揃ひで……良い料理……
亭料 富田家
聖市コンセレイロフルタード街一三五
電話 二一六七六七

第一トーキー班 ノロエステ線 平田 公泰
第二映寫班 バウリスタ線 五十嵐天堂
第三映寫班 バウリスタ線 松井 春波
第四映寫班 ノロエステ線 三月 京二
第五映寫班 ソロカバナ線 堀口 美郎
松竹、日活、新興、映畫輸入元
日伯シネマ社
聖市 郵函 三八二七
電話 二一三六五七
外國電略 NIPCINE

メスキツタ市街地賣出し
バウリスタ支線工事は近々當市街地迄開通します 御視察の最好時期！皆樣の市街地メスキツタを是非一度御視察下さい
メスキツタ市街地代理人 宮島多磨
パ延長線第一豫定驛キンターナ町接續の賣出地＝五百域、通交至便豊沃無比のロツテ割濟み、既入植者十余家族＝現金又は三ヶ年賦拂ひ、地主トレド・ピーザ家飛躍のパ延長線——聖州隨一の有望地帶を是非一度御視察あれ
御照會は……
ヴエラクルス驛 中平三夫
マリリア驛 青木權次郎
同郵函E 谷本勝一

大阪商船 發着廣告
日本へ
南アフリカ經由
あらびあ丸 リオ發 八月十一日
北米經由
さんとす丸 サントス發 八月十八日
日本より
ケープ・タウンより
あらびあ丸 神戸發 サントス着 五月卅日
さんとす丸 サントス着 神戸發 六月八日 七月廿一日 七月廿五日
サントス着 聖市 リオ
BOULDER BROS & CO. LTD. (RR ASIL) RUA DO COMMERCIO, 35
THEODOR WILLE & CO. LTD. LARGO DO OUVIDOR, 2
WILSON SONS & CO. LTD. AV. RIO BRANCO, 57
細詳は代理店記下
有代理店の外御歸國手續の御世話乘船切符購入等は指定仲次旅館か無料御取扱致します
大阪商船株式會社 Caixa, 929—SANTOS

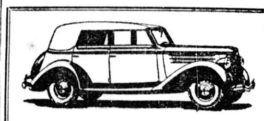
体裁優美 優格低廉 耐久堅牢 速力の点に申分のない
新古兩車共滿山有ります。月賦拂特約好條件にて御便宜を計ります
フォード代理店 飯田商店
プロミッソン驛 郵函三五
AGENCIA Ford

診察時間 自午前八時 至午後九時
齒科 岡山
聖市コンデ・ド・ピニヤール街一三五
電話 二一六〇三七

Banco Especie de Yokohama Ltda.
[The Yokohama Specie Bank Ltda.
Caixa, 380 — Rio de Janeiro
▲鄕里送金 新令に基き御申込順に從ひ申請の上許可を得て取扱可申、許可遲延の節は暫らく御猶豫御願可申哉も不計候 送金は一切無手數料にて御指圖通り取計可申上候
▲日本貨預金 當行內地各店の定期預金又は特別當座預金として送金方前項に準じ取扱可申候 定期預金利息は現在年三分三厘の割、當行各店發行円貨、其他の預金証書、特別當座預金等は期日或行最好相場にて買取伯貨御支拂可申上候
▲伯貨預金 定期預金 六ケ月以上利率當分三分五厘の割、外に當座預金特別當座預金等御便宜御取扱可申上候
一九三五年五月
横濱正金銀行
リオ・デ・ジヤネイロ支店

リオ通信

農務長官會議開會

既報全國農務長官會議は二十三日オディロン、ブラガ農相司會の許に農務省樓上に於て開會、聖州のピーザ、ソブリニーニョ長官、南大河のラウール、ピーラ長官の他各州農務長官列席した、猶同日週例會を開いて聯邦對外貿易審議會は農務長官一同の出席を求めて審議會々各州商業普及部展會議所との連絡方針に關する諸種の協議を備した

伯棉の生産高は印度埃及に匹敵するにいたらむ

過日來伯した國際聯盟勞働局次長フエルナン・モーレクト氏は二十四日聖州内奥地旅行を終へて聖市へ歸着したが氏は訪問の記者に對し次の如く語つて伯棉の未來性を豫測した

カンピナスの農事試驗場は來年度には六十万袋（三十キロ入）の棉種を配布すると言ふことを聞かされたが、この事實は伯棉が埃及及印度の棉産地に匹敵する生物高を有するにいたることを豫知せしめるものである

技術審議會創設三法律案

エスピリット・サント州選出上院議員ゼロニモ・モンティロ氏は通信、運輸、工務の三技術審議會創設を目的とする三法律案を二十四日上院國家的計畫委員會へ配布したが何れも交通省司配下に置き通信運輸工務事務の改善向上を計らんとするものである

オスカール・テノリオ教授の新著「移民」

昨年聯邦下院議會に於て移民問題沸騰を見た折辯護士協會に於て日本移民問題に關する大講演を行つた事のあるリオ法大の親日教授オスカール・テノリオ教授は最近「移民」なる表題を有する一書錄を發行したが、内容はゼツリオ大領とをはじめとする諸名士の移民問題に關する意見、聯邦及聖州議會における昨年中の諸代議士の演說等を蒐集したものであるが諸代議士の演說が主として議事錄を復寫せるもつなるため諸種の点に於て頗る興味深いものがある

聯邦統計會議

聯邦統計會議は二十七日外務省で開催されるが司會者は聯邦統計協會總裁マセド外相で各省より代表者を提出せしめるはずである

保險會社國有案

アガメノン勞相は過般來新憲法規定に基き編纂中であつた保險會社國有の豫備法案を大統領の手許まできし出したが、右豫備法案によると一切の保險會社は伯人經營のものにしなくて資本金は三分の二まで伯人投資に限られ重役の三分の二までがブラジル人で無ければならぬとある、猶右豫備法案中には聯邦再保險協會の規定がある

業務復雜となり陸軍省官制改革

航空關係は一括航空本部へ人事取扱の一元化

（東京廿四日）陸軍省中央部の機構改革に關する官制改定は廿三日の樞府本會議で可決されたので廿四日の閣議で正式決定直ちに上奏御裁可仰ぎ左の如く發表された

×

陸軍省官制中改正の勅令は樞密院の御諮詢を經て本日御裁可になり、近く發表の上八月一日から實施せらるることとなつた、今回改正の要点は左の如し

一、滿洲事變以來陸軍省の業務が非常に廣汎多岐複雜となり、特に軍務局及軍事課においてその度甚だしく軍務局より兵務、徴募、保備、馬政の四課を分離し、且つ軍事課を二分して軍務課を新設せらるることとなつた

二、航空及び軍需行政は逐年飛躍著しき進歩を遂げ來つたが、之に關する行政機構は舊態依然として今日に及び幾多の支障を來すに至つたので航空關係は一括して之を航空本部に移して航空本部の内容を整理綜合して軍需行政の刷新を期する事となつた

三、軍紀の振肅と機密保護の徹底のため人事の取扱を一元化し、且つ全ての隷屬の系統に歸屬せしめると共に他方新設兵務局における軍事警察膨脹及び警備關係事務の内容を充實されることとなつた

四、各局課の業務の全般に亘り所要の修正を加へ事務處理の統制、政治管掌を期すると共に人員の經濟を計ることとなつた、以上の要旨に基き改正せられたる局課の綜合は次の如し

▲官房（外國武官の應接に關する事項を加ふ）人事課（補任課各部などの人員を加ふ）徴募課（各部の補充を加ふ）恩賞課（共濟組合關係を除く）

▲軍務局、軍事課（軍人關係の政策、外國人務、儀禮、服制、戒嚴を除き航空關係を加ふ）軍務課（軍人關係の政策、外國事務、思想對策）

▲兵務局、兵務課（航空關係及び衛戍勤務を除き儀禮、服制、軍機保護等を加ふ）防備課（民間航空を除き衛戍勤務戒嚴、戰時警備を加ふ）馬政課（獸醫、人事補充を除く）

▲警備局、警備課（軍動員を除く軍需動員勞務及び共濟組合を加ふ）警備課（軍需動員を除き軍動員を加ふ）兵器重砲課（戰車、自動車を除き機械化兵器海運機材を加ふ）

▲經理局主計課（人事補充を除く）監査課（作業、會計、經濟、民間工場の經理及調査の監督を強化す）衣食課（衣服糧食）建築課（大概現制）

▲警務局、警事課、大概現制

▲法務局（人事補充を除く）

三相會議再開

外相、最近海外事情を說明

（東京二十四日）政府は廿四日定例閣議散會後、國策審議員その他の事情により暫く開會を見合せてゐた三相會議を再開、有田外相、寺内、永野兩相出席、外相より最近の支那問題に關し蔣介石は西南派勢力を一掃して中央集權の實を擧るべく行動を起したが、右は蔣の意圖してゐる全國統一なる地方的政權改革の第一歩をふりだしたものである

◦進べ更に全政府とドイツ間の武器供給密約說、米國の拂助による同國の銀行統一問題並に北支經濟委員會問題その他種々報告をなし、更に最近の歐洲政狀、モントルー會議スペインの動乱等を詳述し、之がわが國に及ぼす影響を說明し、之に對し寺内、永野兩相よりも我方の採るべき對策に

假想敵國は何處！

シンガポール軍港強化に英政府狂奔す

（東京ラヂオ廿六日）何國を想定敵國としてか、英國の太平洋商進根據地新嘉坡軍港の增大强化計畫はその後着々と進捗、最近情報に依れば

一、大戰艦を優に收容すべく船渠の大擴張

一、これに伴ふ燃料補給施設その他を完成し

一、現在駐屯する陸兵三万へ更に埃及駐屯軍を移駐せしめて兵力を三倍に强化し

一、印度その他より航空部隊を移し空軍の充實を期してゐる

日本商社の進出に英國新聞悲鳴

海峽植民地の排日工作

（東京廿三日）今日その筋に達した報告によれば最近海峽植民地英國新聞は日本側銀行商社の進出ぶりに着目し、その儘の推移を以てすれば近い將來海峽植民地の支配力が日本資本によつて壞滅されるとの刺戟的記事を連載して來たが、二十日のストレート・タイムズ紙の如きは同機記事を掲げ金融貿易海運に對する日本の積極的進出を攻擊し、海峽植民地が從來の自由貿易政策を放棄し今にして保護政策を實施するに非れば從來の躍進保護政策と論じつつあり、英本國の集約的排日工作の一端を語るものとして我當局は今後の成行を警戒してゐる

來年一月から運賃統制か

内鮮滿の

（東京ラヂオ廿五日）滿洲國の發展過程が順を追つて行くにつれ、内鮮滿間の貨物の往來も頻繁の度を加へ、殊に滿洲國行態貨の進展目醒ましく日に六七千噸に達する盛況であるが、内鮮滿間夫々の鐵道運賃に縛られて當業者間に不便を唱へる聲が高まりつゝあるに鑑み、政府は之が統制を期して去る十六日以來内鮮滿鐵道關係、腦部即ち鐵道省朝鮮鐵道滿鐵路總局の當局者を招集して協議を續けつゝあるが恐らくこれに依り來年一月より本實行に入ることゝ觀られて居る

文化アタシエを歐米に派遣

文部省の新らしい試み

（東京ラヂオ廿七日）文部省では嘗て省内外から要望されてゐた文化アタシエ（文化外交使節）を海外に派遣して日本文化の紹介に努めることとなり、豫算も決定したので來月五日頃から愈々之が實施を見る筈である

これは一ヶ年約十萬円の豫算を以て大學教授級の人材を養成つて逃亡して居る事を國丁米佛等に駐在せしめ、日本文化の紹介及び歐米各地に散在する百二、三十名の文部省留學生を指導監督するといふのであるが、從來外務省の一部に手に羅銃、拳銃等を携へて國内を限なく探索したが見當らず、遂に上野公園一帶に沙つて捜索を開始したが午後一時に到るも發見されなかつた此の間動物園は勿論閉鎖して見物人を一人も入場させず、何しろ物凄いジャングルの猛獸人々は恐怖の爲上野公園一帶は物凄い警戒網を張られて居たが、午後二時三十分に到り東京府美術館に通ずる暗渠の中に潜んで居る事が判明、帶水の沿海州は、日本にとつて眼の上の瘤はどうるさい支那は善隣である

▲東京に帝都がある以上一葦帶水の沿海州は、日本にとつて眼の上の瘤はどうるさい

▲蘇聯と仲良くしてその中、沿海州は滿洲にでも購入らすんだな

▲アマゾン切讓地權限問題も何んとか方つくだらよ。これが在伯日本人全体の權益問題になるか否は今の処謎である

▲獨逸がエチオピヤ國から領事館のみにして公使館を撤退した。「即現實」の適應性からだそうな。滿洲國に公使館を即現實性から今に置く國は何處の國かな

▲日本が伯棉を莫大にドシドシ購入し伯棉によりをかければ冬の寒さと化した。さながら伯人の情熱性の如く氣は相當荒なつて、今迄の冒化のよりが戻るんではないか知ら

▲一昨夜來しう雨あり、聖市は冬の寒さと化した。さながら伯人の情熱性の如く

▲クヤボチカバの花が陰に咲いてゐる、君子の花であらうか

▲西班牙の内乱は勝敗未だ決せぬが内乱とは相當な戰闘が開始

黑へう後日譚

圖々しくもフテ寢

（東京ラヂオ廿六日）昨日帝都を震撼せしめた密林のギヤング黑豹は体長一米三〇糎、去る五月兩洋より渡來したが性獰猛で人に慣れず屢々圓丁を手古摺らし、一昨日迄園内奥深く閉じ込められてゐたが昨日はじめて御目見得をして此始末に及んだもので夕方より逃げようとする氣配を示しはじめ午前三時の見廻りの時ふつづくまつて居たが、午前六時の巡回には早やその影を見せず素破一大事突發！と別報の通りの騒動になつた顚末を知つた人々が我こそその密林のギヤングを見んものと黑豹の檻の前は時ならぬ賑ひを呈してゐると

君脱出

上野動物園のへう

（東京ラヂオ廿五日）上野動物園では昨夜半最近兩洋より到着して間もない黑豹が檻を破つて逃亡して居る事を園丁か發見、素破一大事突發と諸早速山下園長の許に屆出園長も吃驚して早速右黑豹を捕獲の爲警察へも應援を依頼して總勢二百人余の人々、手に羅銃、拳銃等を携へて園内を限なく探索したが見當らず、遂に上野公園一帶に沙つて捜索を開始したが午後一時に到るも發見されなかつた此の間動物園は勿論閉鎖して見物人を一人も入場させず、何しろ物凄いジャングルの猛獸人々は恐怖の爲上野公園一帶は物凄い警戒網を張られて居たが、午後二時三十分に到り東京府美術館に通ずる暗渠の中に潜んで居る事が判明、帶水の沿海州は、日本にとつて眼の上の瘤はどうるさい支那は善隣である

▲東京に帝都がある以上一葦帶水の沿海州は、日本にとつて眼の上の瘤はどうるさい

▲蘇聯と仲良くしてその中、沿海州は滿洲にでも購入らすんだな

▲アマゾン切讓地權限問題も何んとか方つくだらよ。これが在伯日本人全体の權益問題になるか否は今の処謎である

▲獨逸がエチオピヤ國から領事館のみにして公使館を撤退した。「即現實」の適應性からだそうな。滿洲國に公使館を即現實性から今に置く國は何處の國かな

▲日本が伯棉を莫大にドシドシ購入し伯棉によりをかければ冬の寒さと化した。さながら伯人の情熱性の如く氣は相當荒なつて、今迄の冒化のよりが戻るんではないか知ら

▲一昨夜來しう雨あり、聖市は冬の寒さと化した。さながら伯人の情熱性の如く

▲クヤボチカバの花が陰に咲いてゐる、君子の花であらうか

▲西班牙の内乱は勝敗未だ決せぬが内乱とは相當な戰闘が開始

歐洲各國の日本大使會議

九月初旬頃

（東京廿四日）國盟通信發表によれば來る八月末か九月始めパリーに於て駐歐洲各國の日本大使會議が催される筈で

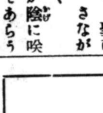

電滿

Casa Allemã FUNDADA EM 1893

最低價格で最優良品を賣り出す事は年に一度しかございません

ノイバ、ノイボ用衣裳の特別値、店の習慣に依り在庫品全部『正札値段』付け直しを致しました。

敷物、寢台用、食堂用、お風呂用、子供、赤ん坊用、男女用一切、リボン手袋、財布、絹物、木棉、その他一切

冬期大賣出し

好條件にて提供致します

洋服、女のオーバ、編物、毛織物、毛布類らの大なる在庫品を驚く許りの低廉さで御提供致します

これこそ好機會の安値でございます

カーザ・アレマン

Schaedlich. Oberto & Cia. Rua Direita, 16-18

地方集金員二名急募

保證人を要し既婚者に限る

御希望の方は來社又は履歴書手紙にて照會あり度いです

聖州新報社

尋人廣告

福島縣人 鈴木直永
富山縣人 吉義澤正
福岡縣人 永利三郎
熊本縣人 田丸只治

右ノ者等ノ現住所承知致度ニ付本人若クハ御存知ノ向ハ至急當館ニ御一報相煩度

昭和十一年七月廿四日
在パウロ
日本帝國領事館

求家族

田舍在住者で子供のない夫婦者か、仕事の出來る子供のある家族を一家族募集します

火、木、土日曜の午前五時二十分の郊外列車で御來談下さい。御相談致します

セントラル線イタカケセーバ驛
グランジヤマンジー
養鶏場
Granja do Mandy

健康の鍵は岡崎藥房

マリリヤ市サンルイス街八二
電話三一一一郵函一五九
ファルマシア「ニツポン」から

カナカオ肥料は左記でお求め下さい

カナカオ化學工業事務所
プタンタン街二
電話八一二五八七

中央支店
（メルカード際）
イタブーラデミランダ街一七電話二一六六三七

パウル支店
ジョンベツソア街二ノ一二

野上商店
リベロン・ピーレス市

吉原商店
サント・アンドレ市

鎌田商店
タクアリチンガ市

叶野商店
スザーノ市

高橋商店
ピンダモニアンガバ市

今川商店
アラサツーバ市
バラダワス市

特別委員會が トレス協會へ感謝狀 事實上承認の形！

一切のコンセッション契約書類を目的として生れたパセコ・デ・オリヴェイラ、クーニヤ・メロ、リベイロ・ジュニケーラ三議員を以て構成せる特別委員會は創設後第二回目の會合を去る二十一日開いたが、その席上

一、アマゾン・コンセッション契約に關するアル々統領の報告

二、トレス協會より委員會宛提出せる二公文書に關して委員會の感謝狀を送附する件を議決したが、排日團體トレス協會に感謝狀送附の件は特別委員會が事實上に於てトレス協會を公式に承認したものと見做され重大視されてゐる、なほトレス協會の公文書の中にはパラー州の南拓コンセッションに對して上院の注意を喚起してゐる點は注目される

アマゾン問題

某方面の横ヤリで 反對演説骨拔き

國防的見地よりの非難禁止さる

お茶を濁したクーニヤ議員

過日のヴイラス議員の挑戰的演説で、從來の如きポアス議員の挑戰的な議論を吐く事を得る主としてコンセッションの經濟的見地からの檢討に上まつた模樣であつたクーニヤ・メロ議員はその翌日ヴ議員に對する報復的演説を行ふはずであつたが果然某方面の干渉で果す事を得ず二十三日になつて初めて演壇に起つことが出來た但し○○省方面の峻厳なる干渉があつたためコンセッション問題が國防的見地より非難する事を禁ぜられたので論議階級方面ではクーニヤ・メロ議員のコンセッション反對旨は頗る拙調で、從來の如き帝國の威信擁護に有効なる道德的威力を發揮したためコンセッション問題が當初豫想した程の惡化を見て居ない事は意を强ふするに足りるものがある

アマゾン方面で 擁護論起る

排日團體の惡宣傳

排斥聞紙の報ずる處によると日本コンセッション在住者は態度が益々醜惡となり個人的に對し希望に充ちた生活を見出さしめ、何處にても求め得られない親愛と好感と愉悦の雰圍氣に浸りながら健康の恢復を計ることが出來る樣に日伯仁會が惱める同胞のために溫い手を差し伸しカンポスクロルドンの高原に建てつゝある療養所も寫眞に見る樣にもう外觀もすつかり出來上りました

目下内部工事に移り配電、配管工事をやつて居り、遅くも九月中旬には完成する見込みです

なほ現在の舊療養所への患者收容は新療養所の完成まで一時停止してますが、やがては惱める人々の「メッカ」として唯一の安息所となるでせう

惱める者の"メッカ"

カンポスジヨルドンの 同仁會肺患者療養所

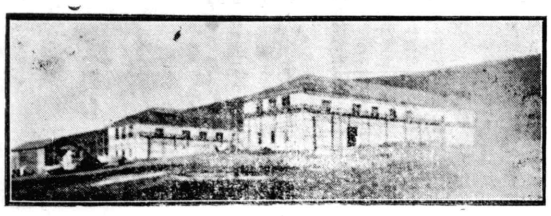

もうこんなに出來ました

九月中には完成

世間から白眼冷遇される貧しい肺患者に對し希望に充ちた生活を見出さしめ、何處にても求め得られない親愛と好感と愉悦の雰圍氣に浸りながら健康の恢復を計ることが出來る樣に日同仁會が惱める同胞のために溫い手を差し伸しカンポスクロルドンの高原に建てつゝある療養所も寫眞に見る樣にもう外觀もすつかり出來上りました

目下内部工事に移り配電、配管工事をやつて居り、遅くも九月中旬には完成する見込みです

なほ現在の舊療養所への患者收容は新療養所の完成まで一時停止してますが、やがては惱める人々の「メッカ」として唯一の安息所となるでせう

モザイク

過般プエノス丸の歸つた棉成金さん連、總領事館に證明書とか買ひに出頭いざ代金を拂ふ段になりどれもこれも揃つて「お釣りはいりませんよ」と氣前のいい処を見せたが——といつて總領事館でも貰ふわけにもいかず、ふと氣がついたのが最近すつかり存在を忘れられてゐた日本病院期成箱でこの中に入れて下さいといふことになり、長い間ネラツボだつた期成箱もひさしぶりにお綾がチヤラチヤラ大分たまりました

◆

油繪具圖案で優勝旗などを貰いしる聖市の名物男横溝君、全君に言はせるとこれはビ〻刺繍といふのだそうで（卽ち繪具で刺繍したなどと描くしなさんなといふ一例——）バーダンシング「ベネヂチー」で「ダンサリーナ」として十五、六日頃からフロアを踏んでゐます

◆

今度飛行郵便が週二回（水、土）出ることになつた、時間も短縮され二十日足らずで日本へ着きます

◆

▲干大根照りつ影りつ冬の雲

女給の月收八百ミル 大の男も顏負け

棉景氣に狂ふマリ、ヤ

棉景氣の波は沼々として棉作者の懷をふくらませて行く、そして運よく大金を握つた親爺連中が、單調なる生活の反動として酒や女に强烈な刺戟を慾する衝動は遂に妻も忘れ子も忘れ、女と酒とバクチに耽溺し、歸宅する事も忘れ果てゝ毎日乱痴氣騒ぎをして居る、これは新興地帶マリリヤ市では到る処で見受けられる風景である、だがこれでいゝのか、世の親爺連よ！　一年間を眞黑になり家事から畑仕事まで働き通してゐる妻や子の事を想へ！

酒色に溺れる父を意見し きかれず純情の息子遂に家出

最近増後の筍の如く增加した料理屋の中に、何れも前以て豫約しなければ席が無く、女給のチップの平均月額八百ミルを下らないのを見ても如何にマリリヤ方面の棉民者が經濟的に恵まれて來たかが解る

然しその反面には、切角貰つたシチオをバクチに負けた結果悔恨に取られたり、拾數コントラスを持つて賭を買ひに來たが何れも前以て豫約した商人がマンマと賭博で負け丸裸となつた等々、悲劇種々相を描いてゐる

最近も第二メスチツタ植民地の某（特に今回は名を秘す）の息子忠雄君（二四）＝假名＝は酒びたりになつてゐる父親に對したびたび〻意見をしたがきゝ入れられぬため遂に家出した事件がある、年中何の娯樂もなく牛馬の如く汗水流して激働に甘んじてゐる妻子を想ふならばこうした悲劇も起らない筈だ

蔭に悲劇めり

訪日經濟使節團 聞餘發出

哀愁にふける カルメン孃

既報の如くブラジル經濟使節團は二十四日首尾よく商船プエノス・アイレス丸に乘り込み極東紅葉燃ゆる日本へ向つたが見送り人中に上船の際は可成り取り込み正午出帆が半時間も遅れると云ふ始末であつたが、團員一同ニコニコ顏で如何にも晴々しい氣持で出發したらしかつた

船の側の見と目も愉快であつた

喫煙室で澤田大使達と訣別の挨拶交換中であつたサルガード團長を訪ねると

愈々出發する事になつたが色々心配をかけた、如何もありがたう

と晴やかな赤みあがつた顏に滿面の笑を湛えてゐたが、傍に居たサンパウロのガルバルヂ・ダンタス氏は

「ニコ〻顏の一行」

上船の際は可成り取り込み正午出帆が半時間も遅れると云ふ始末であつたが、團員一同ニコニコ顏で如何にも晴々しい氣持で出發したらしかつた

船の側の見と目も愉快であつた

喫煙室で澤田大使達と訣別の挨拶交換中であつたサルガード團長を訪ねると

愈々出發する事になつたが色々心配をかけた、如何もありがたう

と晴やかな赤みあがつた顏に滿面の笑を湛えてゐたが、傍に居たサンパウロのガルバルヂ・ダンタス氏は

どうかサンパウロの日本人諸君へ宜敷く言つて呉れたまへ

と流石伊太利系人の如才ない所を見せ、サルガード氏とは折々ハンカチで眼を拭ひ、今年二十才のカルメン孃は何かしらはなれ行く陸の方へ深い思ひを送つてゐる樣に見えた

ビクトリヤ港を離る

（ビクトリヤ二十五日）一行を乘せたプエノス丸は本日ビクトリヤ港につがなく入港直ちにサルガード團長以下團員は政廳その他を訪問出發の挨拶をなした後午后七時全部は一路防日の途に上つた

團員一部變更

聯邦區のラウル・レイテ教授は使節正員として日本へ行くはずになつてゐたが、止むを得ぬ事情で中止、その代りに聯邦珈琲局よりエルネスト・ギレールメ、ガツトカン氏が隨員として參加出發した

リオ新聞界を代表する二人

使節隨員ワルデマール・パンディラ氏は勞働省の高官であり、有力な新聞記者あがりの人で旅行先よりア・ノイテ及ジョルナル・ド・ブラジルの兩紙に訪日記を寄せるはずになつてゐるが、例の語學と名文家である カルメン・アンデス・ディアス 女史はコレイオ・ダ・マニヤ紙へ旅行記を通信する事となつて居る由である

猶既報でカルメン女史をゼツリオ大統領の血縁としたが、これは誤りらしい、但し大統領家族とゴ呢懇の間で南大河初大統領ヴユリオ・デ・カスチリヨ氏の愛孫にあたつて居るとの事

日本齒科醫協會へメツセーヂ

使節隨員の勞働省高官オズワルド・コースタ・ミランダ氏はリオ齒科醫協會より東京の齒科醫協會へ宛てた日伯齒科醫交歡のメツセージを携へて出發した

新映画

近々上映

今朝聖「夢見る頃」

日伯シネマ社輸入

毎月一本乃至二本の日本新映畫を輸入し且つトーキーの紹介で邦人興業界に一エポックを作つた日伯シネマ社では今回純國產土橋式松竹フオンス（ウエスタン式）の本格的オペレーター「夢見る頃」外輸入し昨日試寫會を催したが態度が益々醜惡となり個人的の利害感情に制せられて州全體の利害を度外視せんとする非紳士的態度に極度の反感を持つて居るため今後問題の成行次第では州民の結束的擁護運動が起るのではないかと見做されてゐる、またその事實を有利的解決が見られるのではないかと解される

文化植民地 十周年記念祭

去る七月二十五日は文化植民地滿十ヶ年の記念日に當つてゐるので、當日祝賀祭を催し街の淑女に歸落した十九になる邦人娘が聖市街二二番に現れ、街の話題にぎはしたものだが、その後しばらく消息を絶つてゐた彼女が今度はパーダンシング「ベネヂチー」で「ダンサリーナ」として十五、六日頃からフロアを踏んでゐます

▲森氏「ビリグキ」▲原田氏「タクアリチンガ」

▲末廣ホテル▼▲篠原氏外二名「ダユケリ」▲古賀、村上牛島諸氏「ドアルチーナ」▲高原仁一氏「ビトリヤ」▲上村健藏氏「マリリヤ」▲高田與惣吉外五名「サ・カタリナ」▲田中榮一郎氏「サンミゲル」▲濱田氏「サンタアマロ」▲近藤氏「オリンピヤ」▲柳氏夫人「ジ・テオドロ」

▲廣島屋ホテル▼▲小川健六、大原、榎本、寺田、阪口諸氏「マリリヤ」▲吉田耕三氏「ペラクルス」▲脇本、大内兩氏「カタンヂバ」▲細梅隆三氏「ドアルチナ」▲宮本氏「レヂストロ」▲伊藤氏「モヂ」▲兩氏「バンデイラ」

CHA ORIENTE
PRETO
シイア オリエンテ

聖報案内

四行十三字詰（二ミル）但前金に限る

宮古のヒコさん
健在なりや　サクラダ聖市郵函一五八六

空間映画
獨身の方に貸したし
お希望の方に左記へ
コンデ・ダス街一八下側黑川

解説に自信のある青年委細面談御照會は聖市郵函三八二七日伯シネマ社

○産兒制限○性愛生活の合理化
○通經○運動
パウル市郵函二五水澤武夫

求家庭教師
但し女の方
リオ市在の良家庭
詳細は聖市
羽瀬商店へ
御來談下さい

募集
化粧品製造技師
ポマーダ、クリーム、粉白粉
ツバキ香油、粉齒磨、煉齒磨
各地商店にあり
トミ資生堂製化粧品
工場及營業擴張の爲め
右一名募集す
トミ資生堂
R. Itoby, 9 Caixa. 3644 - São Paulo

美術製菓技師
見習生募集　二、三名
十六、七歳ヨリ廿歳前後ノ壯健ナル者
カフエランジア町
三橋製菓所

至急募集
△地方外務員　二名
△聖市内外務員　一名
互生會
要保證人、履歷書持參、面談を乞ふ
R. Cons. Furtado, 181 - S. Paulo

募集
身元保證人を要す
面談　午前八時半より午前十一時半迄
コンスツルトーラ　ラール
Praça da Sé, 50 - 3º Andar São Paulo

外交員募集
經驗あるお方……
大工さん一、二、三名
……委細面談
家具製造販賣
カーザ・ミカド
聖市フレデリツコ・アブレンセス街一六三

見よ！
北パラナの心臟
殘サレタル唯一の資源
地價四百ミル……一コント迄
驛より六キロの地點
標高五〇〇—七〇〇米、珈琲、米作、フエジヨン、ミーリヨ及パタチンニヤに最適
▲プログレツソ植民地▼
★申込八月拾五日マデ★
第一回賣出地　千アルケーレス　內四百アルケーレス賣却濟
地主　ドゥトル・ルイス・ピメンタ・デ・ネーベトーナ、マリヤ、コースタ
代理人　ジヨン、マヌエル　高城重孝　田中恒太
サンパウロ・パラナ線コルネーリオ・プロコーピオ驛郵函三六

開業披露
今般私事左記の場所に於て時計修繕業を開業致しました。大小に拘らず皆樣より御利用命下さらん事を一報紙上を以つて御知らせ申上ます
グワララペス町青年會郵便取扱所隣
喜樂旅館內
山本始

伯國柔劍道聯盟
第四回武道大會
一、場所　チエテ河ボンテ・グランデ橋畔 Associação Athlica S. Paulo
二、時日　（電車番九番の終點に近し）八月廿九日（土）午前八時より各種競選　同三十日（日）決勝戰
三、種目　柔道、劍道、銃劍術（個人、紅白、對抗仕合）
四、年別　幼年（滿十三歳迄）少年（滿十六歳迄）大人
五、入場　日本人は無料、外人は招待券を要す
右出場希望者は八月廿五日迄に各段、級、年齡、身長、體重を明記の上左の聯盟本部宛申込まれたし
聖市ガルボン・ブエノ街四〇七
聖州義塾內
Caixa, 2-Z - S. Paulo
◉出場者は成るべく稽古着及び道具持參ありたし
追而八月廿日大會終了後リベルダーデ街日本倶樂部に於て本年度總會を兼ね大親睦會を開催致すべく候間會員諸君は奮て御出席相成り度く此段御通知申上候
昭和十一年七月廿五日
伯國柔劍道聯盟

Assignaturas
Anno, 30$000 - Semestre, 15$000 - Avulso, $500

Noticias de S. Paulo
(Jornal Nipponico)

S. Paulo, 28 de Julho de 1936
Anno, XV — Numero 1,118 (四)

文藝
小品
乘換驛 (完)
＝隱岐宵星＝

悲しみが一度にこみ上げて來た

光子は戀人の時夫と又の逢ふ日を堅く誓つて驛で別れたのだつた。それから度々の音信を樂しみに逢へる日を待ちこがれて生きて來た光子だつた。浮世の風はどこまでも皮肉だつた、運命の神は見えぬ糸に人生を操つて居た。突然光子には縁談が持ち上つた。深い義理のある成田と云ふ近所に住む人が仲介人だつた。相手はどこまでも真面目な人だとかシチアンテだから行つても樂だとか自分はどこまでも世話になつてゐる人だからどうかして自分の顔を立ててくれと頼みんで來、親達も義理ある成田に頼まれて厭だとも言へず、どうせ一度はやらにやならぬ体だ貧乏人にやるよりかシチアンテだつたら光子も樂だとキモノの裁縫法が外國に輸出されたのはよほど昔である、もう三、四十年前にならう、それ故、襟こそ左前であれ、最近の日本の女はビヂヤマを着て寝る、タオル地や絹フラシネル地などがあつて、殺風景なようなものの寝室の風景としては新鮮だ、帽子や靴の束縛がないせいか彼女等の体

裏切つてしまつたのだ、どうしてあの時きつぱり斷つてしまはなかつたのだ。たつた一度の見合で心も知らぬ男の所へ嫁いで行く自分のふがひなさが情けなくなつて來た宿命なのだこれが私の運命なのだ光子は沈んでゐる二人に時々視線を送り乍らあの人達も自分と同じ星の下に生れて來たのではなからうか、私と同じ様な運命におちいるのではないだらうか光子にはそんな気がした。でもあの人達は私の様に弱い人間でないかも知れない、過去は似てゐても未來は自分とは似ても似つかぬものかも知れぬ

とか自分はどこまでも世話になつてゐる人だからどうかして自分の顔を立ててくれと頼みんで來、親達も義理ある成田に頼まれて厭だとも言へず、どうせ一度はやらにやならぬ体だ貧乏人にやるよりかシチアンテだつたら光子も樂だとキモノの裁縫法が外國に輸出されたのはよほど昔である、もう三、四十年前にならう、それ故、襟こそ左前であれ、最近の日本の女はビヂヤマを着て寝る、タオル地や絹フラシネル地などがあつて、殺風景なようなものの寝室の風景としては新鮮だ、帽子や靴の束縛がないせいか彼女等の体

(隨筆) キモノとピジヤマ

すこし贅澤な西洋の女は、キモノを室内着や寝衣に用ひる。上に、キモノといへば絹ばかりを用ひるにきまつてゐるから、實際上、色ツぽい曲線が出る、到底、從來の白ヌンネルのナイト・ガウンの比ではない。東洋趣味は色ツぽいものであるが、には不要と思ふ(甲評)

評「妻が目に」とあつたが、便りせし故里の返事を待ち待ちて今日も氣もなく驛に來る我かく程に物慣上ればプラタルもと玉桑きざみて妻は云ふ。

○ 惇

朝じめりの森の中なる道ゆけば いちはつの花蕾つけ居り

見上ぐればぬきんでて立てるイツペの老樹花あまた咲けり枝かさなりて

評 よい所を歌つてゐる訂正して見よう、見上ぐればイツペの老樹抜きんでて花あまた咲く枝かさなりて(甲評)

○ 星

思ひ出の故里の話に笑ひつゝ茶くむ妻が目ふと涙ぐめり

評「妻が目に」とあつたが、には不要と思ふ(甲評)

便りせし故里の返事を待ち待ちて今日も氣もなく驛に來る我かく程に物慣上ればプラタルもと玉桑きざみて妻は云ふ。

○ 惇

朝じめりの森の中なる道ゆけば いちはつの花蕾つけ居り

見上ぐればぬきんでて立てるイツペの老樹花あまた咲けり枝かさなりて

評 よい所を歌つてゐる訂正して見よう、見上ぐればイツペの老樹抜きんでて花あまた咲く枝かさなりて(甲評)

○ 星

思ひ出の故里の話に笑ひつゝ茶くむ妻が目ふと涙ぐめり

評 これも添削して見よう、去年も此所に咲きて在りしを思ひ出で心微笑み梢見上げぬ(甲評)

切倒したペローバの幹に跨りて空腹にうまい書の飯喰ふ

評 空腹にうまい書の飯喰ふとしたら、平凡な叙事なる處を「うまし」としたる處に此歌が生々としてうまいだと想ふ(乙評)

○ 宵星

妻近きて

儲けたら果樹園作ると言ひ居りし妻は夢見しまゝにかへらず

評「儲けたら」を儲けたらばになほす(甲評)

ある時はすねて泣きだし乳首だにふくまぬ時は乳首はあまのやせどもあやせども泣きはまぬ時はわけなく我も悲しくなるを

評 「泣きやまぬ時は」の「は」は不要。すべて此の人に限らず必要な字余りは仕方ないが、不必要な字余りに注意が入ります(甲評)

人妻と知りつゝ胸をときめかす三十男の戀や又哀れ

評「戀や又哀れ」の「や」不要

かみしめて苦がさを知りし戀の味男三十路の理想や悲しき

評 「冷ゆる深更にふるへつゝ煉乳をとかす我姿哀れ

評 最後の「哀れ」の文字が自己の哀、姿を誇張し過ぎると想ふ(乙評)

○ 菅野曉歩

野良仕事すみて安けし裏かたに髪すきあふて憩ふ少女等に牛徒等は叫びをあげて春淺き谷の小橋をゝび渡るなり

○ 瑞

中央線在住の某氏、今度新たにカメボエロンを購入、カマラグヽ督勵してロツサ中、コツピンの大山(日本名にて白蟻の山と稱す)を發見しその高さ五米、巾十四米に七米、試みに少々崩して見ると意外にも中は家屋らしいので、入口ともおぼしき所より入つて見ると、大方は蟻の巣で藏しゐるが、中に机があり引き出しの中より一枚の奇妙な文字を連ねた紙を發見した直ちに考古學者を招聘、研究の結果シラヌ族と稱する一種族の文字で我譯すれば左の如き彼等の詩である事が解つた

一夜さに
白蟻來りて築きたる
此の蟻山は
何の墓ぞも

是に依つて、按ずれば一夜のうちに白蟻(コンピン)の大群襲來、民住困難に陥り遂に家屋家財一切を投げだして逃走

兒等の今何か話しつ秋の香の匂ふ草の實摘みて遊ぶに

○ 渉 波

さはにはべに草食む山羊の足近く冬の日あはれくれなんと

○ 碧海

椰子壁の間透して身にしむる物思ふ我に冷き夜風

評 新しい人歌が大分見えた。其の中で迷羊子氏と惇氏の歌がよい。古い人では春陽氏と宵星氏、共に進歩が見える期待して居る夏山氏の歌は失敗だ。例へば、草の實こぼるゝ風は雨はれて土の温くとく春をよくめるしどろもどろな歌に覺えるかろうじて歌意味を拾て作りかへて見るならば「草の實のこぼるゝ風は雨はれし土の温くとく春をくめり」として見た。外へ四五首あつた歌もどこが主格か解らなかつた(甲評)

聖報壇歌

○ 迷羊子

朝靄の深き谷間の彼方より山伐りの音あざやかにきこゆ

評「山伐りの音」を「山伐る音の」にしたら山伐の音より響事が業事だけに明性的力強い音に響く様に想ふ一音あざやかに」も想を一段練つたら植民實牛活いい歌になる(乙評)

母そはの母の選みし妻なれど今日此の頃のゆたなる心

○ 瑞

椒壁にうつりし我の影ゆらぎ史けにし夜をふゞ淋しかも

評「夜と」を「夜の」にするとよい(甲評)

○ 隱岐田春陽

珈琲の香の冬陽やわろきテレイロに背軸をしつゝ髪梳く女

評「珈琲の香の冬陽」と云へば奇拔な新味ある形容の樣だが、眠や味が出て來る。素直に「珈琲の香」とか「冬の陽やはき」として珈琲の香のするそして冬の陽がやはらかに光つてるテイロに髪すく女を歌つて欲しい。スツキリと

「珈琲の香冬の陽やはきテレイロに背のびをしつゝ髪梳く女」としたら立派な歌となるでせう(甲評)

蜜柑の移り香のする手を擴げパパイヤ馳け來る吾子。可愛

貧しくも三つの影は灯に搖ぐ飢餓—我には心よきかな

▽民謠△ 空がある！

＝義務農年のコロノの頃＝

金子 秀雄

四ツも五ツも
海わたり
赤道さへも
越えて來た
おいらはみんな
渡り鳥

うわさに聞いた
コーヒーの
赤い實ほしさの
そのあまり
親にもわかれて
きたけれど

日の出前から
日ぐれまで
稼ぎ廻つて
ひと粒の
コーヒーさへも
ままならぬ

カルネ、セツカと
フエジョンを
食つてごろりと
夜になりや
ねむるばかりぢや
豚であろ……

頭の洋裝よりむしろ似合つてゐるくらゐだ

○Kとなる例證で女は男よりも悧巧であり、個人は國家よりもチヤツカリしてゐる。かくして東西女性が寝衣を洋裝に換したのは素晴らしい成功である。有無相通ずれば、萬事

土曜にもらつた
くだけ實の
そのほろにがさに
ブラジルの
味を知つたと
泣き笑ひ

渡り鳥でも
コロノなら
泣かねばならぬ
籠の鳥
眼が、眼が光る
支配人の

日毎日毎に
やせほそり
ヒゲだけ伸びる

近頃の
夢にみるのは
いいいいと
ふるさとよ

けれどおいらは
負けちやダメ！
泣いちやいけない！
若いもの
籠をのがれる
日も來よに——

ペネーラでふつた
コーヒーの
その飛ぶ先きを
眼で追えば
果てしないない
空がある！

短歌

久遠の初戀
＝南 樹＝

▲谷間の辛夷の花のうら淋し君十七の姿も淋し
▲夢にさへ見て愛しくも眼に殘る種子蒔櫻咲きしの日の君
▲白蓮かはた白百合か否君はふるゝすべなき天の花なり
▲龍膽のうす紫もなつかしく繪筆を持ちて君の顔かく
▲柿の實をくれたる君のうすものの匂ふ顔得こそ忘れね
▲五十二の君に今更戀を說く吾イゴイズムをどがめ給ふな
▲うつし繪は裂くすべあれど魂に生くる姿は消すべ由もなし
▲美くしと夢戀せしにあらねども自らなる君が明眸
▲一言はあはれと君の唇をもるゝ日賭けて戀したるかも

うそつきクラブ

したものらしい
内みに同氏は此の稀代の珍品をイビランガ博物館に贈呈を申し出た處、全館では運搬の困難且、陳列棚の狹隘等の事情で、アツセイタ不可能、遺憾の意を表してる

（セントラル住人）

聖市日本病院建設寄附應募者芳名並金額

第四十七回發表

「サンパウロ地方委員會」扱

其ノ卅四

◎パウリスタ線サン・カルロス驛（各金額拂込濟）

▲一百ミル宛 遠山岩次郎
永石利一
▲五十ミル宛 遠山柳治、菅間元喜、甲形嘉藏、稻嶺蒲戸、松島長夫、西ノ宮忠夫
▲三十ミル也 小泉伊勢
▲二十ミル也 松吉三郎
▲十五ミル也 田形彌三郎
▲十ミル也 遠山仲吉
▲五ミル宛 竹中忠次郎、菅間元忠、諸見里安人、諸見甲安重、仲間昇祐

◎聖市郊外モーロ、グランデ（各金額拂込濟）

▲一百ミル宛 堺勝三郎、竹木亘
▲五十ミル宛 高橋孫左衛門、安藤喜代治、西森由茂
▲三十ミル宛 相川留市、原口勘治
▲二十五ミル也 伊藤朝吉
▲二十三ミル也 高草格
▲二十ミル宛 池田藤平、宮崎德次郎、辻田廣春水、市丸順一、大杉繁樹、富田宅治
▲十ミル宛 門山平一、柿森清、田村武馬、芝田富藏、森淨作市、澤邊貞良、柳井和郎、今村清一、清水健太郎、相澤壽、玉置宗一、井上泉、野澤忠信、石津剛
▲五ミル宛 金山方廉、鈴木猛夫、吉田槌三郎、三頭幸一、奥田亮二郎、大野庫藏、田村清、戸田定信、岡林朝治、齊藤匡弘、伊丹史郎、下野信義、飯崎學作、野溜宗安、野濱作、南元治
▲三ミル也 小林小一

◎ドラデンセ線イビチンガ驛（各金額拂込濟）

▲三十ミル也 松原卯之助
▲十ミル也 坂本喜代三郎
小計一コント四百四十一ミル也（全額拂込濟）

「パウル一—地方委員會」扱其ノ十三

◎パ延長線マリリア驛

▲五十ミル宛 深津增太郎
小林勝喜（各金額拂込濟）
計一コント五百四十一ミル也（全額拂込濟）

○累計八百三十四コントス一百五十六ミル七百レース也（內拂込濟二百二十三コントス七百三十二ミル四百レース也

昭和十一年七月廿四日

聖市日本病院建設委員會

Escritorio de Advocacia
Seitoku Zakimi
法律 問題 歸化 請願書
聖市カルモ街一八番五階七三—七五室 電話二—四三五八 郵函 三七三〇號
伯國 法學士 大生 座喜味盛德

製糸工場指定
大阪屋旅館
パストス市街地

H. Harada
DENTISTA
歯科
原田英申
ソロカバナ線 ランシヤリア驛 郵函八二

▲お泊りと お食事は……
聖西食堂
河本長太郎
聖市アンタン街十一（松下商店前）

氣持の良いサービス・新鮮な御料理……
亭科 あをやぎ
聖市タバチン グーラ街八番
電話二—一九四八

Y HIRAI
DENTISTA
歯科醫
平江安雄
マリリア市 朝日旅館內 ボンベイア町

土木建築請負
其他一般
丸野工務所
全丸野 政義
聖市フエリツペ・ド・オリベイラ一番四階三號室
電話 二—〇三四六

パウル驛前
澤尾ホテル
郵函 六十八
電話 一三五

ホテル
エスタソン
マリ、ア驛前
郵函 一一二
電話 十八番
澤尾啓三

ソロカバナ線
大阪旅館
平野辯治
パラグヽス驛
郵函 九一

日本品雜貨雜穀類仲買
スタンダード石油ガソリーナ販賣
出森商店
出森金藏
ペンナポリス町
電話 三四

Casa Honda
日本品雜貨
本田商店
本田授
グヽキサーラ驛
郵函—四七

Auto Viação Sul Paulista
ジュキヤ＝レヂストロ定期乘合自動車
火木土日曜 レヂストロ發 午前八時
ジュキヤ發 正午十二時
佐光政輝

日の出旅館
御食事 二ミル五〇〇
寢台 二ミル
一日 七ミル
マリリア市

農産物仲買
雜穀卸小賣
岡崎廷治
パウリスタ延長線 ヴエラクルース町

ホテル
いせや
館主吉安庄造
ノロエステ線 カフエランヂア驛

Y. Shimizu
DENTISTA
Estação Promissão
歯科醫
清水安丸
プロミツソン町

Dr. R. Uchida
R. Manoel Goulart, 76 - P. Prudente - Tel. 150 - C. P. 248
同仁會 地方醫局
ドトール 內田利藤次
ソロカバナ線 プ・プルデンテ市マノエルゴウラルト街七六
郵函 二四八
電話 一五〇

石材商
墓石、挽臼、記念碑、石像、石燈籠、其他美術彫刻、石材工事、出張工事の御用命にも應じます
內畠祥光
工場 R. Estudantes, 427
自宅 Villa C. de Sarzedas, 120
Caixa, 1850 S. Paulo
Casa No. 2 - Tel. 20306

パウル一市 ビラフアルコン
萩原提燈店
（郵函二番）

D. SYLVIO MIRAGLIA
Praça Ruy Barboza, 4-24 Phone, 180 Baurú
科外等高
肝臟、腎臟、脫腸痔、盲腸、胃、婦人病諸器管等々の手術
現ノロエステ鐵道醫 ドトール シリヴイオ ミラグリア
ローマ、ボリクリニコ醫學校及リオ市、及ペロオリゾンテ病院にて多年の經驗を有す
パウル一市 プラサルイ バルゼ ザ 四＝二四
電話一八〇

診察 午前九時ヨリ 午後五時迄
北大醫學士
今田求
毎週木曜午前よりカフエランヂアへ出張
リンス市 ヒンケイランダ アブ街角
電話 一四三
郵函 二〇三

ほねつぎ
柔道整復術
マリリア講武館主 柔道師範
芳田善作
マリリア市四月四日街五〇番 郵函百拾貳番

結婚祭典用
鮮魚販賣
高橋利右エ門
右館內

Hotel Sato
佐藤常喜
日本ホテル
ペンナポリス驛
電話二四郵函一〇一

二ミルル均一
藤田旅館
藤田ヒノ
パウル一驛前
郵函一番 電話二二二番
パウル市各病院醫院に連絡があります
御病名によつて各專門醫に御案內致します
法律の通譯、就職の御周旋、領事館宛各書類の代筆等手落なく御便利はかります

●割に良く 味が良い
印山土富 醬油
ノロエステ線カフエランヂア驛
藤澤豐次郎

歯科醫院
池本亀雄
アララクワラ市アベニーダ サンパウロ一〇一

●御泊りと御食事は……是非親切、叮嚀の……
並建築請負業
下田旅館
下田福松
ヴエラクルース町

ストスパ
中央旅館
館主 榎常孝

●美味しく割の利くお醬油
黑島印醬油
北西線プロミツソン驛前
醸造人 黑島伊平治

市街地賣出し
奥地へ奥地へと開け行く
ノロエステ變更線
目下賣出し中のエスピーゴン驛の市街地第二のノロ線アラサツーバ驛、リンス驛に匹敵する市街地
時機を失せず、只今直に……
日本人部市街地賣出人
佐野伊六
ノロエステ線變更線 エスピーゴン驛