Redacção e Administração
R. Assembléa, 16 - Tel. 2-5655 - Caixa, 2765

NOTICIAS de S. PAULO

Director Dario P. Almeida　Proprietario Rocro Kowyama

S. Paulo, 14 de Abril de 1936 - Nº 1.075
Publicação Tri-semanal

sr. M. Kobayashi
小林 美登利殿
r. Galvão Bueno, 407

聖市アセンプレア街 十六番地
郵函 三五
發行所 聖州新報社
發行人 吉山 六郎
購讀料 一年二〇ミル
廣告料 一段三〇ミル

清酒 東麒麟 東鳳
GOTO & CIA.
Caixa 528 - S.PAULO

また〳〵滿露國境に鮮血

測量中の日本兵へ 露軍無法にも射撃を加ふ

事件は明らかに滿洲領内 我戰死者十九名に上る

（東京十日）滿露國境スエンフエントオ附近に於て又々衝突事件あり我軍兵十九名戰死した、我軍兵が國境線附近に於て測量に從事中突如露國國境警備隊から發砲されたものである、衝突は明白に滿洲領内に於て起つたものである

（モスコー十日）滿露國境フン・シユン近傍において日本軍の一隊越境し來つたので露國國境警備隊は直ちにこれを擊退した、日本兵は隊長の將校外十九名の戰死體を現場に遺棄してゐた、責任は全く日本側にある

最良の防空策は 市外立退！

防毒面で儲けた奸商

「莫府九日にフランダン佛外相は昨日イーデン英外相に對し口頭を以て

この佛國政府の意向を傳へたものらしいと噂されてゐる、佛國の見解によれば獨逸覺書はロカルノ國代表覺書の完全なる拒絶であり當然獨逸

獨逸にしてライン地帶に要塞工事などを敢てする場合には佛國はロカルノ條約保障國に對し嚴重に約束實行を要求するであらう

の如く佛國は對獨經濟制裁を要求するのであらうと見られてゐる

佛國はザール地方占領の意圖ありと傳へられたが、佛

巴里の恐怖 爆撃

彈壓 策を講ずべきである、殊にライン武裝の强化等は絶對に默過するわけには行かないと從來のロカルノ國の態度軟弱に不滿を洩したもの

露蒙條約の正体

（ロンドン九日）モスコー電報によれば露蒙相互援助同盟の期限は十年で、第三國の脅威に對する軍事同盟であると

外相は記者團に對し今日擊明を發し佛國は全然かゝる野心を持たぬと打消した

ア一再軍備の結果パリは獨逸爆撃隊根據地から僅か一時間の航程内に持ち來された、戰時パリが爆撃目標の第一位になるべきは疑ひない所として

防空 對策に當局は苦心

慘澹たるものがあるが最良の方法は結局市民の市外退去と伏して模樣である、他面地下避難所の建設を怠つてゐるわけではないのは勿論である、防毒面の製造販賣は當局の嚴重を受けてゐる、それといふ柔のも金儲けなら遠慮なく生馬の目を拔く奸商連が市民の窮

國境を遮斷して 露國が貿易獨占

支那商人に加へる暴虐振り

映畫や講演で

「反日滿」を煽動

歐國・外蒙

（東京發）露國の獨立前僅か一千人ぐらゐだつた援助で外蒙が支那たのが一躍二万余人に激增」から獨立し、首都ウランバトル（庫倫）に革命政府が出來てから、露國人は雪崩を打つて同地一帶にはいり込み

露國勢力 に叩きのめされて、現在では一千余

人に激減してしまつてゐる、支那人に對する外蒙官憲（その背後に露國がある）の仕打ちは暴戻を極め、大資本を擁して活躍してゐた支那商人は始ど全部、全財産を沒收され商人や勞働者に顚落し、支那との交通は國境で完全に遮斷されて一般支那商品の搬入は困難となつた、現在では張家口に本店を有する支那貿易商德華洋行が輸入する支那物以外は輸入禁止で、外蒙の商品は始ど全部が露國商品で占められてゐる、尤も露國商品の中には、日本製のものも少くないが、皆露國製のレッテルを貼つて販賣されてゐるので、一般蒙古人はそれを知らずに高い値段で買はされてゐる、庫倫の物價は支那に比して三、四倍高い、現在庫倫と十仙、廿仙、一元銀貨であるが、外蒙の一元は支那の十仙にしか當らない

庫倫には、日刊の支那語紙や露語紙、蒙古語紙が各一種づゝ發刊され、發行部數はづゝれも露國の赤化宣傳機關紙で、共產主義讃歌と日滿攻擊の記事だけしかのせてゐない、文化機關としては庫倫に中國、蒙古、露國の三クラブがあつて、平素は赤化宣傳の歌舞音曲や映畫の巡回として廿數名の露國人が支那人に對する外蒙官憲（その背後に露國がある）の仕打ちは暴戻を極め、大資本を擁して活躍してゐた支那商人は始ど全部、全財産を沒收され商人や勞働者に顚落し、支那との交通は國境で完全に遮斷されて一般支那商品の搬入は困難となつた、現在では張家口に本店を有する支那貿易商德華洋行が輸入する支那物以外は輸入禁止で、外蒙の商品は始ど全部が露國商品で占められてゐる、尤も露國商品の中には、日本製のものも少くないが、皆露國製のレッテルを貼つて販賣されてゐるので、一般蒙古人はそれを知らずに高い値段で買はされてゐる、庫倫の物價は支那に比して三、四倍高い、現在庫倫と十仙、廿仙、一元銀貨であるが、外蒙の一元は支那の十仙にしか當らない

庫倫には、日刊の支那語紙や露語紙、蒙古語紙が各一種づゝ發刊され、發行部數はづゝれも露國の赤化宣傳機關紙で、共產主義讃歌と日滿攻擊の記事だけしかのせてゐない、文化機關としては庫倫に中國、蒙古、露國の三クラブがあつて、平素は赤化宣傳の歌舞音曲や映畫の巡回として廿數名の露國人が

諸外國人 の入國を絶對に許さず、在蒙支那人の出國に對しては極端な制限を加へ、在蒙支那人の留置場に留置して、宿泊料を取つて三週間乃至三週間、內防處內の留置場に留置して、宿泊料を卷き上げた上で、やつと出國を許す、だから大抵の支那人は外蒙を出た時は、懷中無一物となつてゐる

嚴禁され てゐる 蒙古銀行の紙幣で行はれ、現銀や家畜をもつてすることは出來ない相談なので

宣戰 布告と同時に不必要な市民は全部市外に强制立退を命ずるに決し、既に立退らずパリ工場で造られてゐる自動車、裝甲自動車、戰車、トラック皆然りである、佛國鐵道は皆パリを中樞として建設されてゐるし、電氣用品の製造もパリその他あれもパリこれもパリといふわけである

二十三億圓を突破の 新豫算閣議パス

高橋豫算 より三千万圓多い

（東京十日）岡田內閣は本日の閣議に於て本年度豫算總額は二十三億九百万十一万円と決定した、先に岡田內閣によつて作成され議會解散の爲その協賛を得なかつた本年度豫算額よりも三千百七十八万円の增加を示してゐる

因みに岡田內閣のそれを參考の爲記せば經常費十三億五千七百二十万円、臨時費九億二千九十二万九千円、合計二十二億七千八百十三万円である、尙陸軍費は五億七百五十万円、海軍費五億七千百八十五万円、合計十億五千九百三十五万円即ち總豫算額の四割七分弱を軍事費が占めてゐる

諸工場の集結してゐることは附言すれば佛國製航空機は殘らずパリ工場で造られてゐる

埃國の軍備充實に 英・甚だ冷やか

ルーマニヤ外相の雄辯効なし

（倫敦十日）埃國の軍備充實宣言によつて俄然表面化して來た埃洪國對ルーマニヤ、ユーゴースラビヤ、チエコスロバキヤの反目に英國の支援や獲得せんものとルーマニヤの名外交官にして現外相チツレスク氏はイーデン英外相の抱きこみに說服大いに努めたが英外相は始んど熱意を示さず自分の見解によれば埃國の義務兵役制復歸は、たゞそれ丈では隣邦諸國に脅威を與へることにはならぬと思ふ、自分には小協商國側の憤激が理解出來ぬ

答へ更にとりあふ氣色も見せなかつた由である

陣容刷新なる 外務省大異動

新次官は堀內アメリカ局長

（東京十日）外務省の刷新工作大異動が行はれた、主なるもの次の如し

通商局長　來栖三郎
任駐白大使　東亞局長　守島伍郎
アメリカ局長　堀內謙介
任駐支大使館參事官　宿通商局長の後任には同局第一課長松島鹿夫氏昇任す
任外務次官　前駐伊大使　吉田茂
任駐英大使

"余の運命は 今や絶望"

エ國皇帝英へ哀訴

（巴里十一日）ルーブル紙齋府通信員の報道によると、エチオピヤ皇帝は昨日イーデン英外相宛に左の如き秘密電報を送つて來た

今や余の軍隊は僅かに五千五百足らずに減少した、殿早伊軍降ひ止めの見込はなくなつた、今にして英國の力强き支援なきに於ては余の運命は全く絶望的である

この報道に關しルーブル紙は次の如く評釋してゐる

英政府はその專門家の意見に基き工事が雨季開始迄（これは同時に雨季終結迄を意味する）十分伊軍に對抗出來ると推測して裕々とその外交機略を弄して來たものである、その當がはづれたのは英國專門家の主張によれば要するに伊軍が毒ガスを使用したからである

モン・ブラン・トンネル 白山隧道 近く起工

（巴里十日）グルネ・インゾスツリエル紙の報道によれば、歐洲の最高峯モン・ブラン山トンネル工事計畫は愈々近く起工の運びになる模樣で來月工事開始とも傳へられてゐる、伊國及スイス兩國とも既に諒解濟みであり、專門家の調査結果によると大した難工事でもなさそうだと

トンネル入口は海拔約千米である、トンネルは全長約七、八哩、幅八、四米、工事費豫算二億六千萬フラン約五千人の工夫を使役して六年計畫で完成するといふがこれが完成の曉にはパリーローマ間最短道路となるものである

PENSÃO ASAHI
R. Conde do Pinhal, 70
S. Paulo

旭旅館
檜垣肇
聖市コンデ・ド・ピニヤール街七）
電話 二一一七八二
歸國・入院御世話無料
內容一新・大勉强・親切叮嚀
一日 宿料八ミル
團体は特に割引す

土木建築請負
其他一般
丸野工務所
丸野政功
全義
聖市フエリツペ・ド・オリベイラ一番階三號室
電話 二一一〇三四六

調劑正確
我々の
ウニオン藥局
マリリア市ノーベ・デジユーリヨ街
（サンパウロ銀行隣）

大阪商船
發着廣告

南アフリカ經由
あふりか丸　リオ發　五月十一日
北米經由
おりお丸　サントス發　四月廿一日

ケープ・タウンより
あふりか丸　神戸發　二月廿八日　サントス着　四月廿四日
もんてびでお丸　神戸發　三月六日　サントス着　四月卅日

右代理店の外御歸國手續の御世話乘船切符購入等は指定仲次旅館が無料御取扱致します
大阪商船株式會社
Caixa, 399—SANTOS

メスキツタ
市街地賣出し

バウリスタ支線工事は近々當市街地迄開通します　御視察の最好時期！皆樣の市街地メスキツタを是非一度御視察下さい
メスキツタ市街地代理人　宮島多磨

パ延長線第一豫定驛キンターナ町接續の賣出地＝五百域、通交至便豐沃無比のロツテ割濟み、既入植者十余家族＝現金又は三ケ年賦拂ひ、地主トレド・ピーザ家飛躍のパ延長線——聖州隨一の有望地帶を是非一度御視察あれ御照會は……
ヴエラクルス驛
中平三夫
マリリア驛
青木權次郎
郵函 同
谷本勝一

第一トーキー班　ノロエステ線　平田公泰
第二映寫班　レヂストロ　五十嵐天堂
第三映寫班　ソロカバナ線　松井春波
第四映寫班　パ延長線　三月京二
第五映寫班　ソロカバナ線　堀口美郎

太平洋娛樂會社南米配給權獲得
日伯シネマ社
聖市 郵函 三八二七
電話 二一三六五七
外國電略 ZYDZM

結核免疫新劑
卓越せる免疫元！

適應症
潛伏結核。輕症。中症肺結核。眼結核諸症
外科的結核諸症。泌尿生殖器結核。皮膚結核。肋膜炎。腹膜炎ノ恢復。發病豫防的接種即チ豫防的治療。屢々感冒ニ罹ル所謂健康人。
其他强壯劑トシテ卓効百パーセント

醫學博士　有馬賴吉氏
醫學博士　青山敬二氏　發見創製　加奈陀　愛蘭　日、英、米　專賣特許
醫學博士　太繩壽郎氏

製造所　大阪　有馬研究所
伯國輸入元　原商會
R. Felippe d'Oliveira, No. 1 - 30. andar
Tel. 2-7697 - C. P. 2012 - S. Paulo

リオ通信

フ將軍急遽歸南の意味

既報の如くフローレス將軍は七日早朝愛の飛行機を以て歸南したが同將軍の出立があまりにも唐突なりしため政界各方面に相當の噂の種を蒔いたものの如く一部には右を以て早くも政界和平工作の崩壊を暗示するものもある

少數黨と來議會

來議會に於ける少數黨の政治的態度決定のため在府リーダー會議が八日夜ホテル・グロリーアで催されたが、不在者多數のためそれ等（ミナスのアルツール・ベルナルデス氏サンパウロのシルヴィオ・デカムポス氏等）リーダー連の急上府を促しその上にてあらためてリーダー會議開催に一決散會した

クーニヤ・メロ委員反政府黨抗議に答ふ

過日下院少數黨が提出した議員特權侵害問題に關する抗議に對し八日の上院常任委員會本會議の席上クーニヤ・メロ委員より長文の反駁書が朗讀されたが、文中次の如き文句を發見する

少數黨はわれわれが行政府に對し議員の逮捕權を附與したと抗議してゐるけれ共事實は左樣でないのであつて、われわれは立權を擁護し之によつて國家の治安を維持すべく責任者たる行政府の權威を强化せしむる意味の特異例として代議士逮捕を容認したのである

アントニオ、カルロス氏かへる

先月中旬以來訪歐旅行中であつた下院議長アントニオ・カルロス氏は同行の下院議長秘書官オットー・プラゼーレス方面には相當嚴重なる檢討が行はれてゐるが一部では來議會には從來の多數黨と少數黨二派の對立より更に黨の傳ふるところによると政府の和解協定に對する決定的態度は來る十二日までには判明する見込みである、但し一般的には否認說を唱ふるもの多い

參謀次長のサレス統領訪問

陸軍參謀次長メイラ・デ・ヴァスコンセーロス中將はカルネイア・デ・メンドンサ少佐ユニーア號を以て歸府した

和解協定に對する少數黨の態度決せず

マウリシオ・カルドーゾ氏等を介して行はれてゐる政界の和解問題は大體既報の通り修正の形であるが信ずべき方面の傳ふるところによると政府の和解協定に對する決定的態度は來る十二日までには判明する見込みである、但し一般的には否認說を唱ふるもの多い

參謀次長のサレス統領訪問

陸軍參謀次長メイラ・デ・ヴァスコンセーロス中將はカルネイア・デ・メンドンサ少佐

來議會の政治的分野

アントニオ・カルロス下院議長の歸着と同時に五月三日正式に召集さるべき上下兩院の政治的分野に早くも諸種の觀測が行はれてゐるが一部では來議會には從來の多數黨と少數黨二派の對立より更に黨の和解協定に對する決定的態度は來る十二日までには判明する見込みである、但し一般的には否認說を唱ふるもの多い

參謀次長のサレス統領訪問

陸軍參謀次長メイラ・デ・ヴァスコンセーロス中將はカルネイア・デ・メンドンサ少佐

伯國政府ナチス政府に抗議す

獨系伯人の徴兵問題に關して過日來獨逸のナチス政府が聖市發行の獨逸新聞を通じてブラジル生れの獨逸人の徴兵義務履行を要求せる事實はいたく伯國政府を刺戟し、それが獨逸マセド外相を通じて嚴重なる抗議をナチス政府に提出したが右に關し九日朝聖市着のマセド外相は往訪の記者團に次の如く語つた

獨逸政府が聖市發行の新聞紙を通じて公然獨系伯人の義務履行を要求せる事實に對しブラジル政府は正式に獨逸政府に抗議したが、わが政府は他の諸外國人の子孫にもかかる事實の反復さるる事を容認するものではない

小競合依然斷續 滿露不安晴れず

外交戰は結局水掛論か 不當なる露の抗議

（モスコー十日）タス通信パバロフスク電報によれば、ソ領バイカル湖東方國境を去る千米餘のラシオナイア驛北方に於て越境進撃し來つた滿洲兵と交戰約廿分にして國境外に撃退した

（モスコー十一日）ストモニイフエンネ衝突に關し滿洲國アコフ外交委員は太田大使と外相は露國總領事に對し嚴重會見、グロデコボ附近に突發抗議をなしなる抗議をなせる新衝突に就き、國境線を平和の名に於て國境計畫委去る千米の地點から露國警備員會設立の準備工作着々進隊に發砲したことを抗議したが、これに對し太田大使は行中なるに當り、頻々たる露國々境警備兵の衝突の行はれたは挑戰的態度は常に滿洲國領内であり平和を聲明して止且つ最初に發砲したまざる露國政府をのは露國側であるる裏切るものにして

と反對抗議した我滿洲國は甚だ遺憾とする

（東京十日）昨日突發したソと捻ぢこんだ

未だに交涉は準備過程にある、今また十三ケ國委員會は延期となり對伊制裁は去る三月初旬と更に變りなく不十分なまゝである、敵は毎日のやうに毒ガスを使用して愈々猛烈に侵略戰を繼續してゐる、而もそれに對し何等制も受けてゐない、朕はこゝにかゝる不正を阻止すべき對策實行の遲延が延期に對し嚴重抗議するものである

露國取り合はすば 聯盟へ提訴か

露蒙同盟と支那の抗議

（上海十日）南京情報によれば支那政府は露蒙同盟抗議に關する露國側の拒絶的回答に對し明日更に新抗議を發する模樣である、日本人方面では此の支那側の新抗議をも露國が拒絶する場合には支那は聯盟に訴へることにならうと見て居る

世は條約改革時代

"義務兵制禁止は 將來への禍根"

埃國代表の豫言適中

（ウイン十日）埃國の軍備を制限したサン・ジェルマン條約（ベルサイユ休戰條約中の一つである）埃國を代表して全權有御禮申上候

（アンゴラ十一日）トルコ外相アラス氏は昨日午後左の如き聲明を行つた

現時の歐洲不安の前にダネルス海峽防備を怠慢にするは國防上トルコの忍び得ぬ所である、トルコ政府は國協定の變更を調印諸國が事實となつて現はれて來たのだ、政府今回の義務兵

からである、あの當時も現在と同樣に埃國政府當局者は一人殘らず義務兵制の必要を確信してゐたのであつたが小協商國側の徹底的な反對に直面しては屈服の他なかつたのである、當時私は既に調印諸國に對し「この義務兵制禁止は必ずや將來紛爭問題を惹起すべし」と傳へておいたが今その豫言

「ダルダネルス再武裝は 國防上不可缺」

トルコ外相決意を表明

中立を理由に 回答拒絶

に要請するに決した

伊エ戰爭と赤十字社

（蒲府十日）聯盟十三ケ國委員會は來る木曜日總休會となつた、休會決議に當り英イーデン外相は

英政府としては一日も早く戰爭の中止を希望するが故に一日だつて無駄に過したくない

と休會に反對した、所が佛フランダン外相は無期延期を主張する有樣で激論を續けられたが、英外相折れて來週會議員會は來る木曜日總休會となつた、休會決議に當り英イーデン外相は

英政府としては一日も早く戰爭の中止を希望するが故に一日だつて無駄に過したくない

と休會に反對した、所が佛フランダン外相は無期延期を主張する有樣で激論を續けられたが、英外相折れて來週會議員會は來る木曜日總休會となつた、休會決議に當り英イーデン外相は

「對伊制裁延期は 不都合千万也」

エ國皇帝悲憤の御抗議

（蒲府十日）聯盟十三ケ國委員會開催案を動議しこれが採用されたものであると

（倫敦十一日）ロイテル通信アデス・アベバ情報によればエチオピヤ皇帝は聯盟宛に連續的な會議延期に對する抗議電報を發した

聯盟十三ケ國委員會が交戰國に平和交涉を勸告してから既に五週間を經過し而も

佛國案 ロカルノ問題と

ハンガリの惡評鋭し

（ブダペスト九日）ハンガリー國の諸新聞の佛國平和案に對する批評は一つ殘らず惡評である、マジヤルザク紙はこれは夢想家的お喋りと甚だしく露骨な利己主義との恐ろしく幼稚な寄せ集めである、この殘酷な、怖ろしい、有り得べからざるフランダン案の誤謬には如何なる親佛派の人々でも失望せざるを得ないだらう

ベスチ・ヒルラプ紙は佛國案でロカルノ危機打開の見込は殆んどない、それは歐洲を刑務所に改造せんとするものである、武備充實した諸國が同盟して武器も權利も剝奪された諸國を恰も獄吏の如くに監視せんとするものである、佛國案の本體は刑務所の圍壁をより一層强固にして捕へられた憐れな連中の運命を更に絶望的にせんとする所にある、佛國案からは絶對に平和は期待出來ることでないそれは唯更に新なる大悲劇を惹起するだけであらうと述べてゐる

知名の士へ 爆彈の贈物

煙草小包に似せて

（華府十一日）ペンシルバニヤから復活祭の送物として煙草の小包が多數ニユウヨーシーの諸知名の人々に發送されたが、これがなんと開けてビックリ爆發包みで、開けると同時に爆發する仕掛になつてゐたため不注意にも意外の送り物に大喜びで包を開けた某氏は一片の肉片となつて斃死しその他四名が全じ煙草で重傷した、ニューアーク市にも同樣な煙草小包が發送されてゐる事判明し全部押收された、少しタチの惡いイタヅラである

民間銀行も 金利引下

日銀の投げた一石

（東京九日）既報日本銀行の例に倣ひ東京大阪諸銀行も來る五月一日から利率を三、八乃至三、七パーセントに引下げることになつた

露國取り合はすば 聯盟へ提訴か

露蒙同盟と支那の抗議

（上海十日）南京情報によれば支那政府は露蒙同盟抗議に關する露國側の拒絶的回答に對し明日更に新抗議を發する模樣である、日本人方面では此の支那側の新抗議をも露國が拒絶する場合には支那は聯盟に訴へることにならうと見て居る

佛國案採用は自殺 英佛間の溝深まる

（蒲府十日）ゼーネヴア白國首相の到着を待つて當地機を持つて剩すべく

▲エ國皇帝が英國へSOSをやつて居るそうな、日本の浪人組は何うしたか知ら、ほんとうは行つて居らぬのか知らぐるである、聯盟は宜しく片手落の處置を排しエ軍の暴情をも同時に調査せねばならぬと說いた

ロカルノ條約會議

伊エ問題再檢討 十三ケ國會議開く

兩軍の不法行爲をめぐり 英は伊を、佛はエを責む

（蒲府八日）伊エ問題再檢討の聯盟十三ケ國委員會は今日から愈々開會されたが其先に立つてイーデン英外相は直ちに伊軍毒ガス使用問題に入り

伊及エチオピヤ兩國共に一九二五年蒲府に於て毒ガス使用禁止條約に調印してゐる、萬一毒ガス使用說事實なりとせんか神聖なる國際法違反にして實に重大問題とならう、聯盟は既にこの件につき赤十字から何等か通告されてゐるか

と質した、聯盟では正式通告を入手してゐないをこと判明し結局赤十字宛至急照會することに決定した、イーデン英外相の後を受けて佛外相フランダン氏立ち

伊軍の報告によればエチオピヤ軍はダムダム彈を使用捕虜や非戰鬪員にケシカラヌ暴行を加へ或は赤十字記章を濫用してゐるものゝ如くである、聯盟は宜しく片手落の處置を排しエ軍の暴情をも同時に調査せねばならぬと說いた

伊エ兩軍の不法行爲に關する照會に對する萬國赤十字の回答が發表された大要次の如きものである

萬國赤十字は絶對中立の立場から照會の不法行爲の件については何事も報道するわけにゆかぬ、萬國赤十字が不法行爲調査事務に加擔するは出過ぎたことである

毒ガス彈ムダムダ

條約會議ノルカロ

佛案採用は自殺 英佛間の溝深まる

（蒲府十日）ゼーネヴア白國首相の到着を待つて當地機を持つて剩すべく

▲エ國皇帝が英國へSOSをやつて居るそうな、日本の浪人組は何うしたか知ら、ほんとうは行つて居らぬのか知らぐるである、聯盟は宜しく片手落の處置を排しエ軍の暴情をも同時に調査せねばならぬと說いた

凝議したが結極英國側の勸告通り尙對獨調停工作續行と決し、英外相は獨逸政府に獨逸軍事同盟十年間だそうな滿洲を逐はれた露國が蒙古に足掛りを構えた迄だ、又一押し押されたら亞細亞の上海外に出る積りだ、押された機で印度に足を延ばすかな

▲明日は四月十五日、明治廿八年日清平和條約成つた紀念日だそうな、日本が青年になつた紀念日のような氣もするが、それを着て逃べてゐる

▲秋雨の聖市、擲かれユダが佛並倒からモウ姿を消した、合歡木の花も末である

電波

▲台灣を新領土に加へた日本は明治廿九年四月十一日始めて拓殖務省を置いたそうな、由來四十年日本の拓務觸手は鈍感中の鈍感であつた

▲今漸つとパラグワキに觸覺を動かして居る

▲伊飛行機にアビシ・アベバを空襲された時、エ飛行機が十二台飛行場に整然と並んで居て滅茶苦茶にやられたそうな

御禮

聖報社　水島　武雄

小生儀過般貴地方出張の節は御多忙中にも不拘種々御配慮被下、難有御禮申上候

プロミツソグワ

イサーラ、ブラウー　在住

ナ、ペンナボリス　各位

カンポグランデ驛

水島　武雄

右本社員今般貴地方へ購讀料集金並祝賀廣告勸誘の爲巡回出張致候間何卒御配慮の程御願申上候

聖州新報社營業部

土地賣出

位置　ポンペイア町より九キロ、リンス行街道に沿ひて交通至便地形平坦、地味肥沃、風土病無にして數百家族の邦人在り孜々として奮闘しつゝあり

面積　貳百城

地權　絶對確實にして昨年度十數家族の邦人入植者有り皆樣の御家族の將來を約束してゐます

地價　壹コント貳百ミル以上

詳細は御面談乞一度御視察

ポンペイア町

田邊旅館

家政婦募集

一、年齡四十五歲以上五十五歲迄の婦人にして最も健康なる者優入たし

委細は紙面又は面談を乞ふ

昭和十年四月一日

ソロカバナ線バラグワス驛

丸林　繁太

ホテル エスタソン

マリヤ驛前

郵函　一一二

電話　十八番

澤尾　啓三

澤尾ホテル

バウル驛前

郵函　六十八

電話　一三五

歯科

原田　英申

ソロカバナ線バラグワス驛

ラシヤリア驛

郵函八二

H. Harada DENTISTA

ソロカバナ線バラグワス驛

郵函五百番

丸林　繁太

大阪旅館

ソロカバナ線

平野　辯治

バラグワス驛

郵函　九一

出森商店

日本品雜貨類竹實スメンダード石油　ガソリーナ　販賣

出森　金藏

ペンナボリス町

本田商店

日本品雜貨

本田　授

グワヤサーラ驛

郵函＝四七

吉野旅館

ソロカバナ線

小澤　勇夫

バラグワス驛

郵函　十五

●絶好の土地賣出し

位置＝マリリア市より二十六キロメートル（バウリスタ鐵道會社に依り開墾されたる自動車道路）

面積＝八百アルケーレス

地主＝サントス　アランテス商會

地味＝地質はパ延長線に於て最良なる事に其の比を見ず

標高＝七百米突　霜害の憂ひなし

地價＝五百ミルより一コントス迄

條件＝契約と同時に其の半額を拂ひ込み假登記を渡し殘り半額は二ケ年拂ひ　無利子

地權＝絶對確實保證付

問合は左記へ……

バウリスタ線ガルサ町　サントス　アランテス商會

全線　ペラクルーズ町　山内　亀喜

全線　全町　パウロ宮原

測量擔當者　技師　吉田　耕三

殘されたる唯一の寶庫

人氣の中心パウリスタ延長線右側ベロンカンガインギより始まりオリエンテ・ポンペイアキンターナ各驛に接續する地帶

▲位置

▲面積＝五千三百域內三千域第一期着手賣出

▲地價と支拂條件

一、ファゼンダ・サンタイザベル

地主　ジヨアキン・ベエント

アルベスデ、リーマ

價格　A印一コントス、B印八百ミル、C印七百ミル迄

支拂條件＝初年四十ポルセント入金、殘金三ケ年賦拂、利子八步

二、地主　サンフランシスコ・マンダガリ

コミサリオ・サントス

價格　五百五十ミルより八百五十ミル迄

支拂條件＝初年三十ポルセント、殘金三ケ年賦拂、利子六步

兩方共初年入金と同時に假登記す

マリリア市　ルア　リセエウ　五

日本人部代理人

別府海次郎

▲御照會は驛前

神原政太郎

ブラジルからも 経濟使節を派遣

我が訪伯使節團への答禮 日本船で一行廿名

伯國政府當局は昨年來伯した我經濟使節への答禮の意味で近く訪日經濟使節を派遣することに決し目下人選中である一行は約二十名位と見られ、主として伯國原料輸出市場としての日本調査であるが、それと同時に伯國工業、特に伯國織物工業方面に關する有益なる調査をも意圖してゐるものの樣である因に一行は日本船便で渡日することだけは決定した模樣だが、出發期日など全然未定である

具体的に決つたものではあるまい

＝大使館方面の見解＝

十一日リオ發のア・ノイテ紙がブラジル經濟使節團の訪日計畫を傳へ、伯國政府が日本政府より正式招待に接したため、目下勞働省方面で關係當局と折衝中である事、使節十名及び隨員十名には政治的色彩のない有數實業家及技術家を網羅する筈である事を報じたが、右報道に關し大使館方面の見解を求めるとあの計畫は昨年わが使節團來訪の折團長平生氏より當國政府へ慫慂したところのもので、勿論實現の可能性はあるが、何等具體的に決つた譯のものではあるまい

これは便利！

ソロ鐵のサービス バストスに出店

いよ〳〵事務取扱開始

既報、バストス移住地及び隣接地の棉の運賃だにあるコンチネンタル、パラマンサ等の各植民地から出るス、その他の貨物貨物を一手に占めるべく交渉中であつたがブラ拓でも便利を合せると素晴ら此上なしといふので萬事〇K出張所敷地を提供する外ブラ拓事務所が新事務所に移つたので舊事務所をソロ鐵出張所にソロ線の出張所を設け、移住地及び附近の住民に對し一時貸すなど色々と便宜を計つてゐる、既にソロ線專用の電話線がランシヤリヤ驛からバストス移住地まで引かれて居り近々事務を取り扱ふことゝなつたが、事務開始の曉は從來驛名が登記に出張中である

モザイク

去る七日「移民」の著者聯邦農事官ジュリオ・レボレード氏が海員のイグアペ植民地へ視察へ出發した、九日には州議員アルフレッド氏が同じくサンパウロ耕地通譯協會では受取れるといふ便利さであるなほ移住地の貨物運搬にたづさわつてゐたバストス聯合運輸組合ではソロ鐵と契約して移住地驛間の貨物運搬を一手に引受けるべく目下代表者四名が登記に出張中である

▲聖市某裁縫女學校の寄宿舍です……「舍生はお互に助け合ひ姉妹同樣に交はる事…」

▲といふのを前おきにして……

一、外出の時は舍監の許可を得る事

一、起床午前六時、就寢午後十時

一、外來者の宿泊は絶對に禁止の事、來客の應接は必ず應接室で應接すること

一、外出の時は舍監の許可を得ること

▲ここは絶對に女の世界、男入るべからず！　とありまして、校長さんからが女でありますから怪しい事件でも生じたら「わたし知らないワ」などと、冷めたいノック・アウトを食はせられるのが怖い見たいなものらしいです

▲だが、女性には暗黙のボイコットがありますから怪しい……

だから舍則の一番トップには「……お互ひに助け合ひ姉妹同樣に交ること……」とあるわけ「泥棒と火事は怖い」と日本人らしい鐵則を守り、いざとなつたら一同集合する、むろんその中には天晴「巴」名の女性群、で從つてお年を占めした人がそれぞれ世話係（板額）がないと誰れが保證しませうや、だから泥棒をやつてゐます。光輝ある女護島のモダン十誡としては、固すぎる感があるようですが、箱入ムスメに虫がついてはならんといふお互の愼しみからです

……

▲ここは絶對に女の世界、男入るべからず！　とありまして、校長さんからが女でありますから怪しい事件でも生じたら「わたし知らないワ」などと、冷めたいノック・アウトを食はせられるのが怖い見たいなものらしいです

だから舍則の一番トップには「……お互ひに助け合ひ姉妹同樣に交ること……」とあるわけ「泥棒と火事は怖い」と日本人らしい鐵則を守り、いざとなつたら一同集合する、むろんその中には天晴「巴」名の女性群、で從つてお年を占めした人がそれぞれ世話係（板額）がないと誰れが保證しませうや、だから泥棒をやつてゐます。光輝ある女護島のモダン十誡としては、固すぎる感があるようですが、箱入ムスメに虫がついてはならんといふお互の愼しみからです

……

彼女らの オアシス

(1)

聖市にも秋は來た、秋は、女こゝろを感傷にやつれさせる、わけても親の愛を離れて都會の寄宿に生活する乙女達は、窓にもたれて涙をそそられるのを樂しんでゐるのです。お客への接待によれ〳〵になつた氣持を抱いて戻る女給さん達の寄宿、若き日を勵ふかに唄ふ御服の處女達の寄宿、――などを訪ふて彼女の生活をのぞいてみました

箱入娘の虫よけ

こゝ光輝ある女護島のモダン十戒

一、得る事

一、起床午前六時、就寢午後十時

一、外來者の宿泊は絶對に禁止の事、來客の應接は必ず應接室で應接すること

一、外出の時は舍監の許可を得ること

Assignaturas
Anno, 30$000 - Semestre, 15$000 - Avulso, $500

Noticias de S. Paulo
(Jornal Nipponico)

S. Paulo, 14 de Abril de 1936
Anno, XV — Numero 1.075 (四)

奇蹟・岡田首相生存の眞相

見舞人の出入に紛れ 叛乱兵の重圍を脫す

日本間に生か死かの一日半 氣づかれなかつた「身代り」

岡田首相が叛亂軍のため射殺されたと發表されてから四日目の二月廿九日、今度は首相が生きてゐたと發表されたため國民が意外の感にうたれたが、どうして脫出したかについては巷間どり〳〵の噂が立つたが兩田首相秘書官はこれらのデマを一掃するため三月五日夜九時四十分秘書官舍で左のごとく首相の脫出顚末を談話の形式で發表した

特報ページ
二・二六事件詳報

▲二月廿六日早晩首相官邸が叛亂軍の襲撃をうくるや折から日本間に就寢中の岡田首相は松尾大佐および村上、土井兩警衛官らとともに日本間の奥の方に難を避けられたところ、彼らは松尾大佐を倒し、これを首相と誤信して

それ以上深く

捜査しなかつたため首相は遂に無事なるを得られたのである、首相の無事なることは間もなく私にわかつたので速かに官邸より出さんことを努めたが叛亂軍の警戒嚴しく遂に遺憾ながら同夜はその目的を達することが出來なかつた、しかし翌廿七日午後に至り弔問者の出入が許されたのでこれにまぎれて無事官邸を出ることが出來た、この間首相は警戒のため遮蔽された憲兵の犧牲的の援護のもとに日本間の一室に安全にしてをられたのであつて時に

二、三の兵士

の眼に止まつたこともあるようであるが、別にとがめられることもなく無事經過したのである、廿七日午後官邸を出て一まづ知人佐々木久二氏宅に落着かれ身體を淨め服裝を整へ直に參內して天機を奉伺せんと熱望せられたが當時宮中において閣議中の閣僚と打合せた結果、當時の情勢上事態の惡化を憂ひ暫く參內を見合せた、翌廿八日午前でありあへず辭表を後藤總理大臣臨時代理の手を經て陛下に捧呈し同日夕刻に至り參內、直に拜謁仰附られ首相は

今回の事件に

つき深く深く御詫びを申上たところ有難き御言葉を賜つた趣であつて恐惶感激して御前を退下したのである、ついで後藤總理大臣臨時代理被免の辭令が發せられ首相は謹愼のうちに事態を收拾する責任を痛感するとなつたが當時の諸般の情勢に鑑みこれが公表見合せ廿九日午後に至りこれを發表した次第である、なほ松尾大佐および土井、小館、清水などの護衛警官が殿も

勇敢に防戰し

見事な最期を遂げられたことは誠に悼みてもあまりある次第である

叛乱兵を目前に 二女性の死守

松尾大佐の遺骸を首相と斷じ 官邸を動かぬ涙の苦心

岡田首相が生きてゐた……といふ奇蹟的事實は世人を驚かせ話題は話題を生んでをり、助かつた大體の經路は別項內閣發表のごとくであるが、さらに詳記すると

その日、二月廿六日午前五時岡田首相は官邸日本間寢室でたゞならぬ銃聲に眼をさまし、その瞬間五・一五事件以來官邸正門に備へられた非常ベルが不氣味な警告を官邸內全部に鳴り響かせた、首相は「スハ」と起き上るや、よき友であり義弟である松尾大佐が、疾風の如く駈けつけ來に、「軍人の襲撃だ、逃げて下さい」と叫ぶ

總理は

「いや逃げぬ彼等のいふところを聞かう」と主張してやまない、松尾大佐は「今は大死すべき時ではない、逃げて下さい」といふより首相を抱きかゝへ台所方へつゞく疊廊下に押し出し駈けつけた村上巡査部長、土井巡査に「たのむぞ」と一言し自分は反對側の東庭に通ずる廊下に逃れ出た、その時早くもドアを蹴破り護衛警官を射殺して侵入して來た叛亂軍の一隊は、松尾大佐目がけて猛射が浴びせかけ、よろめきつゝ庭にころげ落ちた大佐は「天皇陛下萬歲！」を叫びつゝ悲壯な死を遂げたのであつた叛亂軍は大佐の遺骸を首相のそれと誤認したものと見え、首相の寢室の寢床に大佐の遺骸を移し、拳銃の數彈をなし、やがて寢室を出て行つた、兩田秘書官が「首相斃る」と知つたのはその日の午前九時過ぐるころで、やつと自分の眼で首相の「死」を確かめたく且つ線香の一本を捧げたいと

嘆願し

た結果「それは尤もなことだ」とやつと寢室に入ることが許された、時に午前九時半、大佐の遺骸の上にかけられた白布が警備の兵士によつて取られた瞬間、兩田氏の眼に映じたのは意外！、岡田首相でなく松尾大佐の安らかな顏であつた、その傍には組閣當時の背廣服姿の首相の寫眞が額緣から拔け出されてゐたので「顏改めをやり直さう」と兩田氏は直感したが、その時耳もとに聲が飛んだ「總理！間違ひはないか」「ありません」簡單な應答のうちに兩田氏の腦裏には「より以上の危機」が迫つてゐることがひらめいた「この中（官邸）にまだ一人ゐる！」その言葉を如何に解すべきかを知つた兩田氏は、官舍に歸つて懊惱の幾時かを續けてゐた、兩田氏のもとには某將校の旨を受けた兵士が「女中二人が車にするく〳〵と走り出した！聞もなく、淀橋區下落合三ノ一一四六兩佐興業社長佐々木久二氏の玄關先に橫着けされた、自動車から降り立つた老紳士が岡田首相をその人であつたのは兩田秘書官が知つてゐただけだつた

（全く似て居る！ 右が岡田首相・左は身代りとなつて射殺された松尾大佐）

（靜穩に還つた！ 電光ニュースに集まる安心した市民）

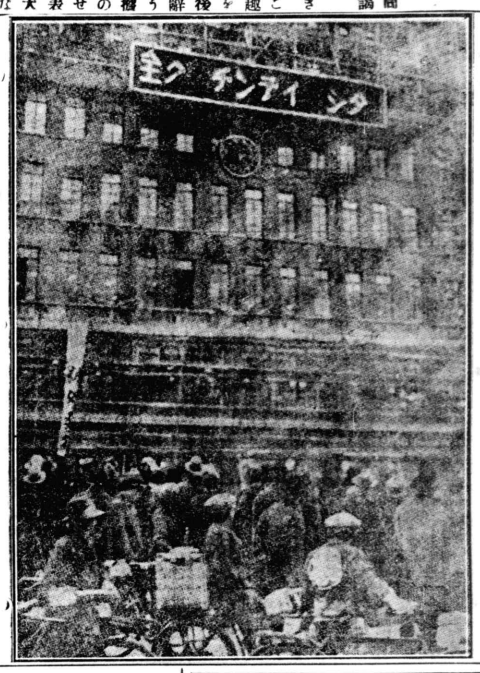

讀者論壇 三角點 原稿募集 十三字詰五十行以內、それ以上のものは採りません

法律 保險事務・スールアメリカ抽籤付貯蓄債券取扱 一九二九年創設 **牧法律事務所** 牧 義朝 （郵函）聖市一七三番 （電話）ニ一七三番 （全自宅）八一二七番 御問合セハ郵券封入ノコト

呼寄 氣持の良いサービス・新鮮な御料理…… 亭料 **あをやぎ** 聖市タバチンゲーラ街八番 電話ニ一一九四八

石材商 墓石、挽臼、記念碑、石像、石燈籠、其他美術彫刻、石材工事、出張工事の御用命にも應じます 内畠祥光 工場 Rua Caixa, 1850 S. Paulo 自宅 Villa C. de Sarzedas, 120 Casa No. 2 Tel. 2695

割に良く 味が良い 醬油 富山印 ノロ線カフェランヂア前 藤澤壹次郎

DR. SYLVIO MIRAGLIA Praça Ruy Barboza, 4-24 Phone, 180 Baurú 科外等 高 肝臟、腎臟、脫腸痔、盲腸、胃、婦人病諸器管等々の手術 現ノロエステ鐵道ドトール シリヴイオ ミラグリア ローマ・リクニコ醫學校及リオ市、及ベロオリゾンテ病院にて多年の經驗を有す サウロー市 プラサルイ ゼ四ノ二四 電話一八〇

Y. Shimizu DENTISTA Estação Promissão 齒科醫 清水安丸 プロミツソン驛

製糸工場指定 大阪屋旅館 パストス市街地

Hotel Sato 日本ホテル 佐藤常喜 ベンナポリス驛 電話二三郵函一〇

シミンS＝ンS 中古足踏△手廻格安 澤山有り、修繕保證付△新品シンガーミシン現金、月賦取次並各國ミシン品有り ミシン店宇田午四郎 ダンス市 セラード・サンブラス九九

二ミル均一 バウル市各病院醫院に連絡があります 御病名によつて各專門醫に御案內致します 法律の適否、就職の御周旋、領事館宛各書類の代筆等手落なく御便利はかります **藤田旅館** 藤田ヒノ バウルー驛前 郵函一番 電話二二二番

今田求 診察時間 午前九時ヨリ午後五時迄 北大醫學士 每週木曜午前よりカフェランヂアへ出張 リンス市 ピンタイヨンヂアブ街角 電話一四三 郵函二〇三

Dr. R. Uchida R. Manoel Goulart, 76 - P. Prudente - Tel. 150 - C. P. 248 同仁會 地方醫局 ドトール 内田利藤次 ソロカバナ線プ・プルデンテ市マノエルゴウラルト街七六 郵函二四八 電話一五〇

歯科 出張所 マリリア市朝日旅館內 **平江安雄** ボンベイア町小野玉突場ノ下岡田氏隣

下田旅館 並建築請負業 下田福松 ヴェラクルース町

ドックス寫眞館 ラルゴ・テゾロ一の三階三三號三八號 兒島末雄

富田家 別嬪揃ひで……良い料理…… 料亭 聖市コンセイコフルタード街一三五 電話二一六七六七

歯科 山岡 診察時間 自午前八時 至午後九時 聖市コンデ・ド・ピニヤール街一三五 電話ニ一六〇三七

Banco Especie de Yokohama Ltda. [The Yokohama Specie Bank Ltda. Caixa, 380 — Rio de Janeiro

▲鄕里送金 新令に基き御申込順に從ひ申請の上許可を得て取扱可申、許可遲延の節は暫らく御猶豫御願可申哉も不計候 送金は一切無手數料にて御指圖通り取計可申上候

▲日本貨預金 當行內地各店の定期預金又は特別當座預金として送金方前項に準じ取扱可申候 定期預金利息は現在年三分七厘の割、當行各店發行円貨、其他の預金証書、特別當座預金等は期日或行最好相場にて買取伯貨御支拂可申上候

▲伯貨預金 定期預金 六ケ月以上利率當分三分五厘の割、外に當座預金特別當座預金等御便宜御取扱可申上候 一九三五年五月 **横濱正金銀行** リオ・デ・ジヤネイロ 支店

鍼法の神様 祖人上塚翁讃辭 願問灸法學の泰斗原醫學博士 公認鍼灸醫學得業士勳七等 院長 鍼灸醫 **磯谷救翁** 聖市中國旅館氣付 鍼灸道の司家 官內省典藥寮典藥頭式部卿 白川法眼公傳法第五十一世 姓命山家傳秘法 **鍼灸治本院**

易學 生命哲學鑑定判斷 姓名鑑定者 宇木田晃生 助手 宮田泰助 拜 聖市トーマス・デ・リーマ七五ノ八 百發百中適確ニ明答ス、一日モ速カニ來ツテ開運ノ鍵ヲ握ラレヨ！以後絕對ニ御心配無ク安心立命シテ御働キ出來マス 一、姓名鑑定判斷 一、病氣及不治病一切快癒判斷 一、人相（骨相） 一、家出人ノ捜査方向 一、手相 一、家號並製名 各……五ミルレース也 一、改名（牛産） 金拾ミルレース也 一、命名 金貳拾ミルレース也

Casa Tozan Ltda. Commissario Telephones : 2105 e 2106 - End. Telegra. "TOZAN" Praça Mauá, 25 - Caixa Postal, 911 - Santos 珈琲コミツサリオ カーザ東山 **東山銀行部** 伯貨定期預金 一ケ年六步 **サンパウロ事務所** ルア・フロレンシオ・デアブレウ七四ーA 聖市郵函一五二八