Redacção e Administração
R. Assembléa, 16 - Tel. 2-5655 - Caixa, 2765

NOTICIAS de S. PAULO

Director Dario P. Almeida — Proprietario Rocro Kowyama

S. Paulo, 20 de Fevereiro de 1936 - N° 1.052
Publicação Tri-semanal

Sr. M. Kobayashi
小林 美登利殿
R. Galvão Bueno, 407

聖市アセンプレア街十六番地
郵函三五五
發行所 聖州新報社
發行人 青山六郎
購讀料 一年四〇〇ミル
廣告料 一段四〇ミル

海軍會議失敗と米國の作戰難

太平大西兩洋に大艦隊常設か

"北海の狼"獨逸海軍

（倫敦十八日）當地海軍筋では海軍會議が結極實的制限協定にも達せずして中斷されるのではないかとの憂慮の色を今や明白に顯はすに至つた、かゝる情勢に立至れば世界海軍政策は日本及獨逸兩國の建艦模樣に應じて變動するものと見てゐる

日本に關して專門家方面では米艦隊が太平洋遠征を敢行した場合その後方連絡を斷つべく急速力を有する戰鬪巡洋艦を建造するか或は四万五千噸級の超戰鬪艦を建造するものと觀測し、これに對し米國も同樣な大戰鬪艦を造るに至るだらうが、それのパナマ運河通過は現情のままでは不可能であるから、止むなく同運河は大改造工事をなすか或は太平洋にも大西洋と別個に一獨立艦隊を編成せざるを得ざるに至るだらうと見、米國は作戰上頗る至難の狀態におちいるべきことを指摘してゐる

獨逸のキール運河も又パナマ運河の如く獨逸艦隊の自由行動を妨げるものであるが、バルチック海にある獨艦隊がカデガット海峽を通過（即ちデンマークを于廻）北海に出動してもその距離は短く地理的に米國程の作戰難をなめぬであらうと觀てゐる

斷末魔にあえぐ四國海軍會議

英米對佛伊の溝渠

（倫敦十六日）四國海軍會議も愈々斷末魔に近づいた樣だ、佛コルバン代表及伊ラニエリ代表の歸國が其證據だと一般では見てゐる、即ち其歸國は月曜日佛伊代表は最後的公案として

一、四國協定成立の上で其他諸國と同時にドイツに同協定參加を要請する

二、戰鬪艦噸數最高限を三万五千噸にすることを一先づ容認するが後の機會で縮少するとの保證をなす

以上の如き讓歩をなし英米替成を求めたが、第一項に關しドイツの參加を主張して佛伊案を拒絶し、第二項に就いて米國は將來噸數減縮の交渉行委員會は殆んど極東戰の論議で終始してゐる、勿論その詳細なる內容は嚴重なる檢閲の結果大部分は外國に洩れずになるが……

露國が對日對獨戰を憂へて着々準備しつゝあることはそ

軍事豫算を見れば

露國の

滿蒙紛爭と日獨對露戰

（パリ二月廿發特電）赤露の保護國たる外蒙國境に於て、日滿聯合軍と外蒙軍が激烈なる干火を交へたことは、日露再戰の可能愈々確實なりとして俄然世界の耳目を驚動するに至つた

現在程露國民が戰爭問題を云々し之に關心を惹かれてゐることは嘗てない、これはレニングラード市からの最近の新聞が最も雄辯に語つてゐる各紙劣らず筆を揃へて對日戰に備へよと國民に警告してゐるのだ、最近の蘇聯邦中央執

領ける

今年の軍事豫算は繼豫算の十九パーセントを占め昨年の十パーセントと較ぶれば即ち倍增して居り、約四十億ルーブルと云はれてゐる、過去に於て斯かる破天荒な軍事豫算が計上された事があるか？

現役兵員は九十万から一躍百三十万に飛び上り、これでも向不足として更に七パーセントの增兵が計畫されてゐる

この大兵は二分せられて一は極東戰に備へ滿洲國境を包圍し、一は對獨戰に備へてポーランド國境を固めてゐるのだ露國の

聯盟加入

は日獨の對露戰を制肘せんとする目的を有してゐた、然し之は美事失敗に歸した、何となれば佛露協約があるにも拘らず佛がどの程度迄露國との友交を維持して呉れるかが疑問となり來つたからで多數の露國民は佛の援助に多大の懷疑を持つてゐる、政府の御用紙プラヴダは之に就て左の如く書いてゐる

一時的國防策の放棄はソヴィエットをして左の如き結論に到達せしめた

平和を欲すれば我々自身で防禦策を講じねばならぬ、安閑として過したければ我々は軍備を最大限度まで擴張せねばならぬ

各紙は英佛が露國と共同安全案から退いた破廉恥を攻擊しつゝあるが、聯邦中央執行委員會議長モロトフ氏もこの点を強調して軍備强化を忘れて苦そ、平時から極東に最鋭軍團を配備し之に殆んど完全なる「自治權」を附與したのである

何れにしても日對露、獨對露戰は不可避であらう、滿蒙國境紛擾はこの一導火線を露逸の攻擊が同時に開始されて起ると觀てゐる、斯くてポーランド國境にも多數の有力なる師團が配置されてゐるが極東に西に輸送せねばならぬそ極東戰勃發の場合その兵力を軍隊移動が如何に困難を極めるか、露國作戰本部は之を何人よりも熟知してゐればこそ、平時から極東に最鋭軍團を配備し之に殆んど完全なる「自治權」を附與したのである

露戰は日對露、獨對露戰に開始されて起ると觀てゐる、斯くてポーランド國境にも多數の有力なる師團が配置されてゐるが極東線はより重大である、ただ問題は

輸送難

だ、第一次五ケ年計畫で工業生產額は四倍加した、然るに鐵道は僅か十パーセント延長に過ぎない

露國民は戰爭は日本及獨逸の攻擊が同時に開始されて起ると觀てゐる、斯くてポーランド國境にも多數の有力なる師團が配置されてゐるが極東線はより重大である、ただ問題は

英國陸軍の

シンガポールに大飛行場出現

露空軍

九千機以上

（東京ラヂオ十九日）米國防費の記錄破りの增額に關しダーン陸軍長官は左の如く聲明した

勿論これは現時の歐洲不安の結果だ、過去の事實に�みても米國が舊大陸の紛爭引摺りこまれぬとは保證出來ぬからだ、ウイルソン大統領時代即大戰當時以來膨脹初の大軍事費であるが、然し米陸軍勢力は例へば日本に比しても明らかなる如く甚だ劣勢であり、米國の軍備等はポルトガル、ギリシア諸國と同水準にあるもので絕對に異常な軍備を擁するものではない

"列國に比して劣勢"

餘りに

記錄破りの陸軍費增額

ダーン長官の聲明

（東京ラヂオ十六日）米國陸軍根據地は今度一大擴張を斷行することになり、支那人苦力三千名をその造築人夫として募集中であるが、二千八百エーカーの土地の中で六百エーカーは飛行場の築造に充てる計畫であると

（ヘルシングフォール十五日）消息通からもたらされた確報に依ると赤露空軍は九千機以上を現有してゐる、內三千機は

（新潟十六日）米國陸軍の英國陸軍根據地は今度ハンプシヤーの新駐屯地に關し專門家方面では米艦隊が太平洋遠征を敢行した場合その後方連絡を斷つべく急速力を有する戰鬪巡洋艦を建造するか或は四万五千噸級の超戰鬪艦を建造するものと觀測し、これに對し米國も同樣な大戰鬪艦を造るに至るだらうが、それのパナマ運河通過は現情のままでは不可能であるから、止むなく同運河は大改造工事をなすか或は太平洋にも大西洋と別個に一獨立艦隊を編成せざるを得ざるに至るだらうと見、米國は作戰上頗る至難の狀態におちいるべきことを指摘してゐる

獨逸のキール運河も又パナマ運河の如く獨逸艦隊の自由行動を妨げるものであるが、バルチック海にある獨艦隊がカデガット海峽を通過（即ちデンマークを于廻）北海に出動してもその距離は短く地理的に米國程の作戰難をなめぬであらうと觀てゐる

今後の對支方針

積極的に

有田、有吉會談

（東京十五日）外務省に於て東光次官、有田駐支大使、有吉前駐支大使等凝議の結果今後の對支方針は斷然積極的に支那再建に乘り出すことになり、南京國民政府と提携を固め日グロデコボ驛で露國當局の手から日本當局に引渡された

露領不時着

飛行士歸る

（モスコー十七日）タス通信の報ずる所によれば去る一月九日越境露領に不時着し露國官憲により捕縛されてゐた日本軍用機と乘組飛行士二名は其後日露兩國談判成立し本日既に投票の大体を終つて全國にトップを切つたが、これは島民の出漁の關係など解因してゐると、大分縣の姫島では一昨十七日午前七時有權者が全部羽織紋付で村役場に出揃ふて投票紙へ書き入れ、村長さんの目の前で投票箱へ入れた、沖繩縣では島が多く臺灣に近い與那國島といふ雌れ小島の有權者達は漁船でやつて來るのに海上が大荒れで氣遣はれる、東京では全市の小學生を一團として投票場の實況を參觀せしめた、首相は今日一般政務を總選擧について陛下に奏上の爲め宮中へ參內した、各地市町村の警察當局は選擧の取締りに昨今は假令ロク〳〵喰べられぬ徹夜相次ぐ超大精勵振りゝ、政民國昭の各政黨から今日黨の立場を蘭天下に明かにする爲めの聲明書が夫々發せられた

今度の總選擧戰は各地の演說場を唯一の舞臺としてゐるが全國各演說場を通じ總數一万餘回の演說會が行はれ平均百二三十回一日三五回の割合で聽衆は一ケ所平均六七十名を算してゐる、沖繩縣の一地方では棄權率二割に達する方面がある

× ×

今後の

選擧肅正のたゝり？

棄權者が多い

（東京ラヂオ十六日）レコードに聲明書に選擧肅正の徹底を國民に訴へてゐる岡田首相は明後十八日東京で催される選擧肅正大演說會へは高橋藏相と共に出馬數日後に迫つた總選擧の淨化明朗を高調する

小原法相は選肅に關し語る

戸別訪問買收など未だチラホラ違反者が出てゐる機だが政府は徹底に取締る積りだ、國民も自覺して貰ひ度いと思ふ

政府の取締が嚴酷過ぎる爲か今回は殊に都市在住者に棄權者が多いといふ傾向があるので、各市町村當局は飛行機でビラを撒布するなど棄權者の減少に腐心してゐる

あと三日！

各地情況

（東京ラヂオ十九日）鹿兒島縣の第三區大島あたりは數

「飽く迄北支五省のプロック實現を期す」

何國にも文句はない筈と

土肥原少將宣言す

（北平十八日）土肥原少將は記者團に次の如く聲明した

北平滯在は約廿日間位の豫定だ、河北チヤハル政務委員會が着々その自治擴大に向つて進んでゐるのは兎も角も我々の大ひに滿足する所であるが、我々としては飽く迄も北支五省連繫の實現を希望し且つ意圖するものだ、北支日本軍の行動は絕對に如何なる國からも反對を受くべき性質のものでないと信ずる、日本は近く北支駐屯軍を增員强化する筈であるが、增大せる日本

現在留民並びに利權を保護せんが爲で他意はない

尙滿蒙衝突に關し別に取り立てゝ非常警報を發する程の事件ではないと思ふ、何故ならば露國側に滿洲領內侵入の野心があつたとは思はれないからだ

清酒 東麒麟
後藤商會
Rua Florencio de Abreu, 74-A
Caixa, 338 End. Telegr. TOZAN
São Paulo

★十七日

▲許世英氏の赴任新駐日大使許世英氏は過日安南より南京上海間を朝鮮に往來しつつあつたが、愈々來二十五日上海出帆のプレシデンテフーバー號で東京へ赴任の筈

▲選擧違反者后五日に迫つた經選擧戰は各派共焦りに焦つて買收其他報出し、檢擧せられたもの合計六百九人餘に達してゐる

▲新官吏罷免討伐陸軍では今度の陸軍記念日の從來の軍歌とは少し趣を異にした調子の罷免討伐ソングいふのを新作し、戸山音樂學校から作曲して明らかに唄ひ出すと

★十八日

▲新日支兩大使會見許世英氏は蔣氏の命で南京赴いて打合せたが來二十六日上海到着の有田大使と會見してから日本へ赴任することになつた

▲日印通商異狀午前商工省で日印通商條約改正に關し商工外務の事務當局者達が會合し極澤經濟事務の報告に基き今后の對策を決することになつた

▲內相聲明を發す總選擧の選肅徹底を期するため內相から午後五時半に聲明書を發した

▲選擧風景東京府では選肅の徹底と棄權防止を宣傳のため明日飛行機を飛ばしてビラをまく、鈴木政友會總裁は全國の最後の四日を頑張れと激勵電報を飛ばした、社會大衆黨は本部に會合し電是徹底の聲明を爲した

▲陸軍のパンフレット三月十日の陸軍記念日を前に陸軍では全國の各團體、學校青年團などへパンフレット三十万枚を配布して

「日露役から現下の東亞狀勢に及び、滿蒙における日露兩國對峙の情況を告げて軍備の充實が急務なる所以を說き、國民は此の際一致團結東亞の和平に當らねばならぬ」

旨を傳えることになつた

ANZE MOLIZI
Matriz - Araçatuba
Filial - Valparaizo
Filial - Agua Limpa
安瀨商會
本店 アラサツーバ市
▲事務所、精米所、珈琲倉庫
電話五四 郵函三〇〇
支店 アグアリンパ
內外雜貨、食料品、珈琲、フ
パ工場
支店 ヴアルパライゾ
精米所 郵函一

蓄音器の豪華版
躍進的日本工業の粹
劃期的最新式
アビムロコ蓄音器
輸入元 聖市 中矢商店 郵函二九九五
Columbia
最新型のコロンビア蓄音器携帶用第二百十二號と第二百十三號のもつ性能の優秀さ！音質と音量は諸權威絕讚の大評判！色革模樣の体裁自由式始動停止器二重モートル付各部分全部新式裝置完備の蓄音器敢てお奬め致します
第二一二號
第二一三號
各一台
五五〇ミル

專賣特許 二二四二九番
警告 人生の幸福は健康より
金原式電子治療器
C型 四百ミル
J型 三百ミル
L型 二百ミル
合理的最低廉價で……
代表的優秀品として出現す
☆ラヂオ部並に蓄音器其他諸機械類
パウルー市バンデランテス街二一五五
パウルー市ジョンベツソーア街四一四
金原電氣工業舍
營業所

國際植民地
土地分讓
☆英國シンヂケートの劃期的拓植事業
☆將來パラナ州產業文化の中心地たらんとす
☆開拓五年既に急角度の發展をなしつつある
今や視察の絕好機！
どん〳〵御視察あれ
地價四百ミルより
：五年賦拂：

CIA. DE TERRAS NORTE DO PARANÁ
Rua 3 de Dezembro, 48 2.o andar - Caixa Postal, 3234 - Phone, 2-2435 - São Paulo
說明書、案內地圖、北パラナ鐵道乘車券御申込次第無代進呈
☆地味氣候に申分なき事は一般の定評が立證す
☆交通、市街、衛生、教育、加工登記、取引等の施設完備
☆俄然人氣沸騰白熱的歡呼裡に申込殺到又殺到！
北パラナ土地會社
日本人部總代理人
氏原彥馬
聖市事務所 郵函三二三四
ロンドリーナ事務所
ローランヂヤ出張事務所 郵函一五
理想の一町地
南米の
カリフオルニヤ
最地帶肥沃地帶
繁榮の
ロンドリーナ
國際植民地
肥沃地帶を發見して陸續と進軍つゝある
今や理想の植民群は北パラナの高原に…
LONDRINA
YAMATO
ARAPONGA
ROLANDIA
NOVA DANZIG
LONDRINA

リオ通信

フ州統引退說否認

既報フローレス南大河州統領の政界引退說は州統領自身決定的に之を否認した

北方も候補樹立か

次期大統領候補問題が益々紛糾せむとする折柄北方諸州間にも北方出身の人物を候補者に擡ぎあげむとする運動擡頭の模樣で、その有力候補として清廉太臣を以て過つた十月り革命の最大功勞者の一人前交通相現會計審査院判事ジョゼー、アメリコ・デ・アルメイダ氏が擧げられて居る

マウリシオ・カルドーゾ氏來府中止

三驚公協に反對的態度を示した元法相マウリシオ・カルドーゾ氏が近く南大河よりゼ大統領の招待に應じ來府す可しとの報道傳はると仝時に早く南大河州に新驚出現說傳はる点等より察するも新驚出現說には未だ深い根底がない樣である

フ將軍來府せむ

過般來延び延びになつて居た南大河州統領フローレス將軍の來府も愈今週中には實現するゝ見込みであるが、一般に仝將軍の來府と仝時に次期大統領候補問題が劃紀的開展を見るにいたるのではないかと見做して居る樣である

アントニオ・カルロス氏の暗中飛躍

次期大統領公認候補として自他共に許せるアントニオ・カルロス氏が過般來しきりに暗中の飛躍を試みて居る事に關いては大体既報の如くの樣であるが、最近ミナス首府發行のオ・デバテ紙が次の如き興味ある情報を傳へア氏の活躍ぶりを如實に示して居る、即ち

アントニオ・カルロス氏はミナス内奥地方の有力政客から一種の約定證文を取つてその地盤をかためつゝあるとあり、これによるもアントニオ・カルロス氏が次期大統領選擧戰に善処するためにはこの際アルツール・ベルナルデス派との妥協を以て絶對喫緊事と思考せる事を有力に物語つて居る

マセド外相と聖州政局

十七日朝サンパウロから歸府した聖州黨大立者マセド・ソアレス外相は往訪の記者團に對し過日の黨内訌に就いて次の如く述べた

憲政黨の内訌なるものは單に總務部役員の改選に就いての意見の相違に過ぎない黨が相變らず一致團結して居る事は過日の總會に於ける最終決議が絶對大多數を以て可決されたのを見ても分る、勿論總務部役員改選に反對した分子が一宜言書を發表して反對理由を宣明するかも知れぬが、それが大多數の決議に影響を及ぼす樣な事はない、こゝ云ふ風のエピソードは一体政黨にはあり勝ちの事である、三月の郡部選擧の結果に見ればわが黨の地盤が如何に牢固たるものであるかが分る事とならう

P・C黨の異分子の抗議書發表

(伯林十九日)ナチス黨植民局長シュネヴルは植民協會主催の少佐は植民協會主催のベルリン學生大會の席で次の如き演說をなした

"我々は舊領土回復の權利がある"

獨逸少佐獅子吼

獨逸は植民を必要とする、ドイツは六千五百万の人口を擁して窒息狀態にある一方では有り余る植民地を獨占してゐる國があるといふことは頗る不自然だと思ふ、我々は他國の領土を奪略しようとするものではない、唯舊領土を回復しようとするだけだ、我々はその權利があると信ずる、我々は經濟的必要からもドイツの名譽からも此等舊獨領の返附を要求すべきである

ドイツが六千五百万の人口を擁して窒息狀態にある一方では有り余る植民地を獨占してゐる國があるといふことは頗る不自然だと思ふ、我々は他國の領土を奪略しようとするものではない、唯舊領土を回復しようとするだけだ、我々はその權利があると信ずる、我々は經濟的必要からもドイツの名譽からも此等舊獨領の返附を要求すべきである

汪兆銘獨乙へ

(上海十九日)前行政院長汪兆銘氏はドイツに向け出發したリンドルフオ・コロール氏は往訪の記者に對し責任内閣は頗る順調に事務をすゝめて居る

リンドルフオ・コロール氏來府

十七日突如飛行機を以て入府したリンドルフオ・コロール氏は往訪の記者に對し責任内閣は頗る順調に事務をすゝめて居る

アントニオ・カルロス氏愈渡亞か

ペロ・オリゾンテ發ハーヴァス通信社の報するところによると目下ジュイス・デ・フオーラ市に滯在中の下院議長アントニオ・カルロス氏は三月五日リオ出發亞國訪問にのぼる可く、亞國には二十日歸途立體的強化を始めて、日本を東から睥睨する

▲南から日本の隙を狙ふのが濠洲艦隊であり商船隊である

▲斯うなれば、日本は俺等の袋の中の鼠みたいだと、驚英米の白ン坊共は北叟笑むであらうか

▲四面楚歌見たいな日本が、歐洲に一旦緩急あつた場合は東西南北の脅威も壓迫も睥睨も、潮の引く樣に解消しようとあるんだから、日本も悲觀とも、悲觀せず、油斷せないのが躍進日本の姿だ

▲英國がシンガポール根據地の飛行場を強化して、日本を西から脅威する

▲北米が太平洋岸に海陸空の立體的強化を始めて、日本を東から睥睨する

▲斯うなれば、日本は俺等の袋の中の鼠みたいだと、驚英米の白ン坊共は北叟笑むであらうか

▲四面楚歌見たいな日本が、歐洲に一旦緩急あつた場合は東西南北の脅威も壓迫も睥睨も、潮の引く樣に解消しようとあるんだから、日本も悲觀とも、悲觀せず、油斷せないのが躍進日本の姿だ

▲西班牙國もお隣ぎ中である

▲伯國も次期大統領選擧戰が近かゝいて居る。革命なんて思召していらつしやる方は一人もない事を保證したいものだ

▲日本の初殖民を送り出そうとする途端パラグワヤ國の革命騒ぎは、マンガ惡るいんだらうか、ものは觀方だ、考へ樣だ、塞翁が馬だネ

▲聖州はボツ〳〵とバイネイラの花が咲き初める季となつた。バイネイラは秋の花である

▲パラグワヤ國に政治革命が勃發し、革命團が成功した模樣だ。南米諸國、否ラチン民族、ソロ〳〵革命シーズンを又迎かえるかな

便利な場所
心地よいお部屋
おいしいお食事

何卒御引立を願ひます

廣島屋旅館

聖市イルモン・シンプリシアナ街五十四番（中矢商店前）

日露不侵略條約締結の可能薄し

リトヴィノフ氏訪日も疑問

(モスコー十八日)最近の駐露太田大使と露國外交人民委員長(代理)との會談に對し當地外人間では、兩氏は日露關係の調整のため兩國懸案の總括的檢討を行ひ、今次の滿洲國境紛糾に論及し、殊に日露不侵略條約締結問題が纏せられた模樣であるが、兩國の不侵略條約締結は恐らくこのまま無期延期の運命に陷るものには非ざるかゝ觀られてゐるメいが、それの前提條件として因にリトヴィノフ外交委員長の訪日は未だ確定せず果して實現するかどうか疑問である

紛爭解決が先

―我軍部の意向

(東京十八日)同盟通信によれば日本軍部は日露不侵略條約締結に反對するわけではなく先づ日露間のあらゆる紛爭事件を解決してからでなければならぬとの意向である

伊軍の大勝を

―チグレ戰線―エチオピア否定

(羅馬十八日)公式發表の統計によると、過日のチグレ前線の戰鬪でエチオピヤ軍の戰死は五千六百乃至六千、伊國側は百九十六名、本國兵は士官十二、兵百二十二である

(アヂス・アベバ十八日)本日公表された公報によるとチグレ軍司令ムルゲタ將軍から次の如き通信があつた

去る十二、十三、十四日に至り小衝突が行はれ伊軍側に英大の損害を與へた、我軍戰死三十一、負傷七十五

(アヂス・アベバ十八日)マカレ方面からの情報によると伊軍は大勝を發表してゐるが事實は僅かに五キロメートル餘り進出し得たに過ぎず、伊軍は其犧牲として内地兵約百五十、土人兵約二百を失つたエチオピヤ側は此衝突で戰死三十一名を失つたに過ぎぬと發表した

ギロチン競賣

(巴里十五日)昨日競賣でルイ十六世と、アントアネツタ皇后の首を斬つた記念すべきギロチンの刃が一万二千五百フランで買取られた、買手はフランス革命當時の恐怖政治の遺物類の蒐集家である

"米國參加せずも石油禁輸斷行"

聯盟强硬派の意向

「壽府十九日」十八ケ國委員會召集日に關し目下二種の提案が出てゐる、一は佛フランダン外相及びヴァスコンセロス國長二氏の三月九日案、他は英外務省方面の三月二日案である、兎も角他の關係諸國の意向にも聞いた上で決定を見る筈だから確定は尚數日後になる樣である、然るに聯盟としては九日開會を希望してゐる、其理由は純粹に事務的で即ち今回から會場が變更する關係上余り早すぎるのは都合が悪く、聯盟の其他の委員會事務との關係からも九日が適當だといふのである

尚十八ケ國委員會に於て討議さるべき事項等も勿論未確定であるが、目下實施中の制裁に關する事項と、石油禁輸を何にするかの二つが其中心であらう事だけは明白で、石油問題が世界關心の焦點なることは言ふまでもないが、それについて聯盟方面の意向としては、たとへ米國の參加を得なくとも石油禁輸は斷行すべきであると考へてゐる樣子で其動機として

一、伊國の回復が愈々困難になるに相違なく、それだけ懲罰を効果あらしめたことになる

二、兎も角も伊國にとり經濟制裁が益々耐へ難くなる

三、尙又十八ケ國委員會諸國が結束を固くし、歩調を合せて强調態度に出るべきを明らかにすれば、米國だつて從來の傍觀的態度をすて聯盟側に多少なりと援助するやうになるだらうとの期待も全然なくなつたわけではない

尙其他の諸項をあげてゐる

伊國戰費―追加また追加

(羅馬十八日)今日發表の官報によれば伊國政府が東阿戰費非常支出として今日追加した豫算金額は次の如きものである

植民省に四億リラ、陸軍省に五億リラ、海軍省に二億リラ、空軍省に三億五千万リラ、出征軍人家族補助金として内務省に八千万リラ

(羅馬十八日)今日伊國政府の決議した戰時豫算追加は第四回目で、第一回は九月の四千萬ポンド、第二回は十二月の千五百万ポンド、第三回は一月の千萬ポンドで、今回のそれを合する東阿戰費は既に九千万ポンドに達した、伊貨にすると五十五億リラになる

チャプリンの「新時代」―獨逸で禁映―

(伯林十七日)チャリー・チャプリンの新作「新時代」は「この映畫はヒトラー總統によりて更生した新ドイツ精神と相容れぬからだ」との理由をあげてゐる

これに關しゲッベルス宣傳相は「この映畫はヒトラー總統の決斷により禁止された」と發表した

入超二千二百万

二月中旬對外貿易

(東京ラヂオ廿日)大藏省發表によれば二月中旬における輸出入概況は

輸出	七、一〇〇万九千円
輸入	九、三三八・四
合計	一六、四三九・三
入超	二、二三七・五

であつて、大体平調當分この入超狀態を續けるものと觀られてゐるが、本旬貿易に目立つてゐるのは生糸などの輸出減少棉花重油などの輸入減少である

十二月ノ人絹、絹產高

(東京ラヂオ十九日)商工省調査によると昨年十二月の絹產出高は千五百八十七万円に達し前年同期に比して二割八分一厘方の減產で京都產高殿も多くて七百九十二萬圓を算し、絹交人絹は千九百二十九円で福井縣の六百四十二万円を筆頭に群馬、京都、石川縣の順位を示し一交織物は二百六十四万円で前年より一割二分六厘の增加、又人絹は前年同期に比して實に十割二分四厘の增產振りである

駐獨海軍武官更迭

(伯林十七日)ドイツ大使館附武官横井忠雄中佐は本國からの歸國令を受け近く出發する筈であるが後任は現伊國大使館附武官小島中佐が任命された由

正金がシヤムに支店新設

(東京ラヂオ十九日)シヤムとの通商貿易關係は近年著しい進展を示し、千五百萬円程度であつた貿易年額が昨年は四千五百万円といふ大增加に鑑み海外貿易のリーダーたる正金銀行では支店を新設する必要を痛感してゐたが、愈々來月中旬から開業することに決定し上海支店の中村氏が初代支店長として赴任することになつた

電波

▲赤露がシベリヤ國境に永久築壘をやり、シベリヤ線を復線にしかけたりして、日本を北から壓迫する

イ　蒸　氣　治　療　機
ー　熱　電

改正定價　伯國發賣元
四八〇ミル　野一色商會
送料五ミル　聖市

NOISHIKI & CIA.
Rua Anchieta, 4
"Edificio Sulacap" 4o.andar
Caixa. 465 - Tel. 2-8754
SÃO PAULO

SOC

急募

一、測量師　伯國にて經驗ある方
二、珈琲植育　七年契約者

一、市街地アサヒランクアに近き場所にて最早開拓されたる小學校接續地
二、棉作栽培を許す等極めて好條件

詳細は左記へ御照會乞ふ

FAZ. TRES BARRAS
Caixa Postal. T. B.
Est. Jataí - Paraná

廣告

パウルー領事館管轄聯合日本人會第四回定期總會左ノ通リ開催致候

一、場所　パウルー市
一、期日　來ル五月三十日及三十一日ノ兩日

各日本人會ニ於ケル提案ハ三月十五日迄ニ本部宛御通知相煩度

尙期日ハ都合ニ依リ四月頃ニ變更スルヤモ計リ難ク其場合ハ直ニ新聞紙上ヲ以テ御通知可致候

パウルー領事館管轄
聯合日本人會本部
パウルー市アザリアス・レイテ街二ノ四一番地
富士農業組合内

コチア產業組合
電話番號變更
販賣部　八―一一七九
購買部　八―一八五七
醫療部　八―一〇五九
サンタローザ倉庫　九―二八三七
サントス販賣所　四〇五九
リオ販賣所　仝　二三―六二二一
蔬菜部　仝　二―八五三一

トマテ栽培者急募
トマテ栽培に從事する獨身者及び家族者募集す
一、獨身者　七、八名
一、家族者　三、四家族
◎高給を支拂ひます　◎無經驗者には栽培法を親切に指導致します
★お問合せは左記へ……
聖市舊野菜メルカード内パラッカ七八
農產物仲買並委託販賣（苗樹果）　加古淺三
電話二―五三八八

歸國挨拶

拜啓皆々樣益々御清適之段奉賀候陳者此の度家庭の事情に依り一時歸國（二月十二日出帆のブエノスアイレス丸）致し候諸兄御一同農繁期御多忙にも拘らず遠路わざ〳〵御見送り被下され且亦多大なる御餞別被下され厚く御禮申し上候

聊か紙上を以て御禮申し上候　敬具

一九三六年二月十九日

カンタレーラ・カツショエイラ
隈元維高
山場太三郎

うゆきりは
人名の術

移轉御挨拶

小生從來カンパラ市に於て治療致して居りましたが今般左記に移轉諸雜病治療に應じて居ります
如何なる病氣でも完全に治る、試療に御出下さい
治療の爲め宿泊の方は特別割引

家傳はり、きゆう術の名人
牧山卯三郎
聖市コンデ・ド・ビニヤール街七〇（旭旅館内）

こんな手もある

米の凶作は改名しないからだと

まき上げた改名料約十コントス余

妄信者千人突破

どか〳〵迷ふものは騙されやすい、騙す者は悪いに違ひないが、又一方騙される側にも罪はある……米の凶作は各自の姓名を改めないからだと旱魃で狼狽批判力を失つたお百姓さんからチョツトの間に何んと十コントス餘をまき上げた大インチキ師があつた、本氣になつて改名したものが千人からある、インチキもここまで來るとナンセンスである

モヂアナ線グワラ郷附近には多數の邦人が在住し米作に從事し徴收してゐるが、すつかり妄信してしまつたお百姓さん達は妻子の名まで變へるやら、もし改名しない者があると腕を作つて押しかけ改名を迫るといふ有樣でその數も千人を突破してゐる、普通の頭ではチョツト考へられぬことで騙された者たちの多くはあきれてゐるが、最近の旱魃のため農業者は今後の方針に迷つてゐるのに目をつけたのが日本内地で大道易者をしてゐたとかいふインチキ師某である

この米の凶作は各自が改名しないからだ、改めなければ良くなりつこはない、まごまこしてゐると生命にさへかかはると半分脅し文句で改名を强ひ一人頭手數料として十コントス餘グワラ郷附近の邦人が在住し米作に從事し徴收してゐるが、すつかり妄信してしまつたお百姓さん達は妻子の名まで變へるやら、もし改名しない者があると腕を作つて押しかけ改名を迫るといふ有樣でその數も千人を突破してゐる、普通の頭ではチョツト考へられぬことで騙された者たちの多くはあきれて

批判力を失つた無智な大衆の心に言葉巧みに喰ひ入り

南米方面のテストはまづ成功

愈々今春三月から開始

海外放送

（東京通信）愛宕の全面的海外放送のお膳立に山自慢の海外放送着手、少くとも英、佛、獨の三語を採用し放送内容は海外が本年は更に一段と飛躍する——太平洋沿岸各地に散在する同胞向きのものとすることは勿論だが、一般外人を目安としてゐる同胞にも「日本色」でぬりつぶす計畫であるといふ

目下茨城縣名崎送信所でテストをやつてゐるがヨーロツパ向けは毎週火、土の兩日午前四時から一時間、波長はJ・V・P七五一〇キロサイクル

珈琲院の買上相場發表

昨年七月の珈琲會議に從つて珈琲院で買上げる筈の四百万袋の珈琲買上相場はその後各方面の反對があつたため十七日の首腦會議の結果次の如く改正發表された

五級品	六六	七級品	六〇
	七六	八級品	五六
			六〇
			五〇

尚右相場には袋代を含んで居る由であるが、珈琲院ではメイオ・チポも買上げる筈でカフエー・シュヴアードにも寛大な取扱ひが與へられて居る

南米

アメリカ東海岸向けは毎週火、水の兩日午前六時から一時間波長は一四六〇〇キロサイクル、毎回ともレコードによつて主に日本音樂を放送してゐるが

ヨーロツパの方の報告によるとロンドン、ベルリン兩地は聽取良好ローマでは實用やゝ可能、パリでは大体いゝが專門家でなければ聽取不可能と

北伯十餘州を包含廣さでは筆頭

たが同胞僅か七百六十九人

半分以上はリオ市に集中

日本商品の誇りを船腹一杯ぐり、さらに南米に足を延ばして來月中旬北伯ペルナンブコに着く豫定である

ペルナンブコよりは棉花約二千トンその他バイヤ方面より日本行コ、及亞國行煙草を積んで初夏の五月頃歸航する

更に足を延ばし西阿より北伯へ

臨時船あらすか丸來月着く

歸りは棉やらコ、を滿載

菊丸日本を鹿島立つた大阪商船あらすか丸（七、〇〇〇噸）はガラス製品、ゴム靴などの雜貨二、五〇〇トンを積んで先づ西阿海岸をあまねくめぐり、さらに南米に足を延ばして來月中旬北伯ペルナンブコに着く豫定である

ペルナンブコよりは棉花約二千トンその他バイヤ方面より日本行コ、及亞國行煙草を積んで初夏の五月頃歸航する

モザイク

既報、新しく鑄造中の五ミル銀貨、三百レースニツケル貨など取りまぜて八種類の補助貨幣が意匠も鮮やかに近々市場へデビューすることゝなつたといふ場合が多く、南米方面からの報告は天氣の具合でいつて概して宜しいといふの時と悪い時があるが、全般にて當局は從々意氣込んでゐる

移住地建設の矢崎氏等一行は悪いときに行つたものゞまた悪いときに行つたものゞ拓の辻占がよくないですな……

◇

ブエノス十七日電報はパラナイ首府アスンシオンに叛乱起り同市との通信網は破壞されたと傳へてゐる、パラグワイ

◇

聖市大正小學校の父兄會移管問題は大体話がまとまつてゐた処が、後援會代表者がつまらぬ意地を張つたとかで、父兄會側の心證を害ね暗礁へ

◇

亘生會が發行する機關新聞の名は秘密にされてゐたがどうやら「〇〇Noticioso」と決定し模様、名義上の社長には杉本家具店主の長男の名を拝借する、しいと

◇

農業雜誌「シャーカラス・イキンタエス」は農業雜誌としてはブラジルに於ける權威あるもので、今年で二十七年目の誕生を迎へたが、邦人農業型乘合自動車が通ふことゝなつた

◇

リオ—サンパウロ間に近々大

南米方面の邦人移植民の歴史

一九一一年二月十八日

在パウル—

聖市大正小學校の父兄會移管問題は大体話がまとまつてゐた処が、後援會代表者がつまらぬ意地を張つたとかで、父兄會側の心證を害ね暗礁へ

◇

農業雜誌「シャーカラス・イキンタエス」は農業雜誌としてはブラジルに於ける權威あるもので、今年で二十七年目の誕生を迎へたが、邦人農業型乘合自動車が通ふことゝなつた

リオ—サンパウロ間に近々大が豐富であり諸君の好伴侶として紹介する、講讃料は毎年發行する農業年鑑共一ケ年二十ミル、宛名は

"CHACARAS E QUINTAES"
Rua Assembléa, 16
Caixa quadrupla, 11 São Paulo

◇

プエノス十七日電報はパラナイ首府アスンシオンに叛乱起り同市との通信網は破壞されたと傳へてゐる、パラグワイ

その後一九二〇年北パラナ・カンパラ地方に入植した當時珈琲熱の好況期に際し土地肥沃、氣候良好、條件具備せるため北パラナ地方にはブラ拓トレスバラス移住地、野村農場、後宮耕地などが出來、別項の如くブラ拓では更に六千熱は益々騰りつゝある、今主なる各地方に分布する邦人家族數を記すと左の通りである

▲北パラナ地方

トレスバラス	一八〇
ロンドリーナ	二八〇
コンゴニヤ	一五
インガ	五〇
コロネル・ブロコピオ	三五
總計	一、一一三家族
人員六、一二一名、一家族當り五人五分	

▲小計

ポンタ・グロッサ	七
ジヤカレジンニヨ	三
クロテグワ	一〇
リベロン・クラーロ	六〇〇
サント・アントニオ	四〇〇
クリチーバ	一〇〇
モレーチス	一二
バラナグワ	一三
アントニーナ	一七
カカツウ	一四
カショエイラ	三
其他	一八
小計	二〇六

（年）

一九一九	三、二四四、五二四
二〇	二、八一三、四〇六
二一	三、六六、五五二、三五六
二二	四、九一、三三、六六四
二三	四、七一、三三、四五五
二四	五、八六、三三、四三五
二五	五、四一、五五、九〇〇
二六	五、四〇、五七、九八〇
二七	五、九七、三五、九八〇
二八	六、五五、四〇、〇〇五
二九	六、四六、三三、五九、九八〇
三〇	七、二九、五三、五、九
三一	七、九五、八五、〇〇五
三二	七、三一、三六、二五四
三三	八、四〇、〇五五、五六二
三四	八、八〇、〇〇〇、〇〇〇

（キロ）

尚ブラジルにおける小麥の生産地は南大河を以て第一に數へられてゐるがミナス州モンテクラロス地方では一年二回の收穫あり、かゝる例は世界中埃及以外には見られぬ現象である由

聖市日本病院建設委員會

寄附金一覽表作製

聖市日本病院建設委員會では最初よりの寄附金拂込者（分納、全納）芳名及金額一覽表を第一回發表として目下作成中で二月末日に締切り印刷に附する豫定であるが、地方委員又は臨時世話人で若し寄附金を預つて未だ送つて居らぬ人は此際至急各地方委員會宛に送金して戴き度いと

▲訂正　聖市日本病院建設寄附應募者芳名廣告第廿五回發表中タウバテーとあるはタイバスの原稿違ひに依り此處に訂正す（聖市日本病院建設委員會）

人事往來（二十日）

▲常盤ホテル▼▲野村秀吉氏（マリリヤ）▲大内多賀三、仝義男、林正一諸氏（カタンヂーバ）▲渡邊氏夫人（サントス）▲中平三夫氏（パラクルス）▲佐野氏（バストス）▲新垣醫學博士（日本より）▲田中龍介氏家族（カフエランヂヤ）▲笠松尚一氏（アリアンサ）▲桑本一志氏（ハラミーナ）▲宮本浩氏（アロミツソン）▲鶴田八十八氏夫妻（ア・マツシヤード）

▲小川ホテル▼▲屋比久源吉東利德、藏力哲夫諸氏（バストス）▲臼井介仁氏（トレスバラス）▲荒木氏外三名（オンダベルデ）▲藤原久吉、中川守夫兩氏（サントス）▲川本安夫氏（チエテ）▲家里茂氏（ジヨアキン）▲木村久、山崎仁二兩氏（グユキヤ）▲越田氏（マリリヤ）▲水島氏（モヂ）▲島袋源衛氏（モヂアナ）

▲末廣旅館▼北里用八氏（ウルミラ）▲小田氏（ランシヤリヤ）▲井本優一郎、勝盛兩氏（リンス）▲窪田高衛氏（サンマノエル）▲後藤熊太郎（レヂストロ）▲三上慶助氏（リンス）▲青木靜藤氏（リンス）▲青木次郎、鐘ケ江和次郎、森亀内藤尙武諸氏（ビリグキ）▲岩淵氏（バストス）▲篠塚氏（アグドス）▲倉本氏（コチヤ）▲齋藤菊太郎氏（コンキスタ）

▲熊本旅館▼▲島村リヨ氏外一名（モヂアナ）▲廣瀨林、同千太郎兩氏（ルサンビラ）▲西村一郎、同勇夫、勝間田一人諸氏（「ビリグキ」）▲富永武雄、吉田信子國武二諸氏（「サントス」）▲綾部清次、長井直作兩氏（「エスペラン」）▲林田俊之氏（「アリアンサ」）▲本外次郎氏（「ランヂア」）▲吉田三郎、同知勝兩氏（「タクワラ」）▲橋本、福永、森田、矢野諸氏（「ジユケリ」）▲大山、高本兩氏（「チエテ」）▲吉村、西山兩氏（「ビリグキ」）▲西中で二月末日に締切り印刷に附する豫定であるが、地方委員又は臨時世話人で若し寄附金を預つて未だ送つて居らぬ人は此際至急各地方委員會宛に送金して戴き度いと

アラサツーバ日會主催相撲大會

天長節を祝して

ノロエステ線アラサツーバ日本人會では來る四月廿九日の天長節を祝して當日相撲大會を同市サフイオツチ池畔に於て挙行することゝなつた

尚當日三役には特に旅費を贈る事となつてゐる由

聖報

（四行十三字詰）二ミル前金に限る

◎產兒制限と遺經◎目的達成に正確無比の新着普及器をすゝめます（水澤武美）パウル市郵函一一五

◎產兒制限と遺經◎目的達成に正確無比の新着普及器をすゝめます（水澤武美）パウル市郵函一一五

▲店端空間▼あり　時計修繕師、好適家賃格安　聖市ビネイロ區アゴベルデ三四二　菅山本店隣サロン東京

鈴木法律事務所

大阪商大卒
伯國法大生　鈴木榮藏
聖市タバチンゲーラ十二番
電話三四〇六郵函三三

御問合ハ返信料封入ノ事

法律、商業手續
呼寄手續、飜譯

今回特別用件ヲ帶シ本會職員河野嘉献ヲ出張セシメ候ニ付特別ノ御配慮ヲ御依賴申上候

互生會

ノロエステ
ソロカバナ
兩線會員諸彦

茶種子

今年度の新らしい種子

（一俵八十リットル入り）

モヂ驛渡し
八十ミル

發芽の完全を期するには種子の新らしい中に御申越し下きい

F. FURIHATA
Caixa 9
Est. Mogy das Cruzes
L. Central

尋人廣告

一、本籍地　福島縣信夫郡水保村大字櫻本字類厚十四番地
一、舊住所　サンパウロ州パウリスタ線コリーナ驛
一、玉根ヒロ
明治廿八年拾貳月拾六日生

右者ノ現住地知リ度キニ付本人又ハ御存知寄リノ向ハ至急當館迄御一報相煩度

昭和十一年二月十八日
在パウル—
帝國領事館

鍼灸醫開業

難病根治—幸福之礎

今般田上鍼灸院はパウル市に開業、未熟ながら一般治療に應じ其眞價ヶ普及せんとす、診察の程を希ふ

備考＝今や鍼灸界よりは多くの鍼灸博士を出し、其効果は顯著ある醫學博士の證明となりし現今、昔日の如き鍼灸師の誤解を一掃せんとし茲に廣告す

鍼灸治療專門科目

▲神經痛▲ロイマチス▲胃腸病▲眼病▲腦病▲肋膜炎▲淋病▲婦人病▲その他諸症

大日本神戸延命山高等鍼灸專門學校々長中島鐵彌先生指導
同校出身
鍼灸醫　田上救生
パウル市ルア・バンデランテス（富田商店横角）

大工さん（二、三名）急募

（委細午後六時より面談）
聖市カロリーナ・アウグスタ一番街
中野佐々記

日本新聞誤報に對する聲明

去る二月十四日發行日本新聞紙上「蔬菜部崩壞」

コチア產業組合蔬菜部成る

の記事は他の組合に於て別に聯盟の企圖あることの有無は別として、本組合蔬菜部の經營並に方針に聊の變更を爲したるものにあらず、本組合は飽迄近郊蔬菜業者の統制を期し初期の目的貫徹に向つて邁進するものなることを聲明す

コチア產業組合蔬菜部

移轉擴張仕り候

炎暑の砌各位益々御清祥之段奉大賀候
陳者弊店儀各位の特別の御愛顧を蒙り益々隆盛に赴き居り候処從來の所にてはお客樣に何かと御不便の点も有之候間左記の場所を選び

移轉擴張仕り候

就ては今後益々努力し廉價迅速をモットーとし至急御入用の節は十二時間以内に御仕立申すべく各位の御便宜を計りたき所存に御座候間何卒倍舊の御引立に預り度此段伏奉懇願候　敬具

一九三六年二月十二日

聖市プラサ・ダ・セ五九番
五階＝四十八號室
石井洋服店
石井七五三一

移轉御通知

炎暑の砌各位益々御清祥之段奉大賀候
陳者弊店儀各位の特別の御愛顧を蒙り益々隆盛に赴き居り候処從來の所にてはお客樣に何かと御不便の点も有之候間左記の場所を選び

移轉擴張仕り候

就ては今後益々努力し廉價迅速をモットーとし至急御入用の節は十二時間以内に御仕立申すべく各位の御便宜を計りたき所存に御座候間何卒倍舊の御引立に預り度此段伏奉懇願候　敬具

一九三六年二月十二日

聖市プラサ・ダ・セ五九番
五階＝四十八號室
石井洋服店
石井七五三一

六千百廿一名

一家族當五人五分

パラナ州に於ける邦人數

パラナへ！……と昨今北パラナ方面へ移住する邦人が增加し八年に海岸地帶アントニーナ地方に入植したのが最初で、その後一九二〇年北パラナ・カンパラ地方に入植した當時珈琲熱の好況期に際し土地肥沃、氣候良好、條件具備せるため北パラナ地方にはブラ拓トレスバラス移住地、野村農場、後宮耕地などが出來、別項の如くブラ拓では更に六千熱は益々騰りつゝある、今主なる各地方に分布する邦人家族數を記すと左の通りである

▲北パラナ地方

トレスバラス	一八〇
ロンドリーナ	二八〇
コンゴニヤ	一五
インガ	五〇
コロネル・ブロコピオ	三五
總計	一、一一三家族
人員六、一二一名、一家族當り五人五分	

▲小計

ポンタ・グロッサ	七
ジヤカレジンニヨ	三
クロテグワ	一〇
リベロン・クラーロ	六〇〇
サント・アントニオ	四〇〇
クリチーバ	一〇〇
モレーチス	一二
バラナグワ	一三
アントニーナ	一七
カカツウ	一四
カショエイラ	三
其他	一八
小計	二〇六

（年）

一九一九	三、二四四、五二四
二〇	二、八一三、四〇六
二一	三、六六、五五二、三五六
二二	四、九一、三三、六六四
二三	四、七一、三三、四五五
二四	五、八六、三三、四三五
二五	五、四一、五五、九〇〇
二六	五、四〇、五七、九八〇
二七	五、九七、三五、九八〇
二八	六、五五、四〇、〇〇五
二九	六、四六、三三、五九、九八〇
三〇	七、二九、五三、五、九
三一	七、九五、八五、〇〇五
三二	七、三一、三六、二五四
三三	八、四〇、〇五五、五六二
三四	八、八〇、〇〇〇、〇〇〇

（キロ）

尚ブラジルにおける小麥の生產地は南大河を以て第一に數へられてゐるがミナス州モンテクラロス地方では一年二回の收穫あり、かゝる例は世界中埃及以外には見られぬ現象である由

トレスバラス移住地が大きくなつた

隣接地六千域を購入合併

最近の北パラナ進出熱は素晴らしいもので、然に全地帶が珈琲新植付制限令をよそに新植付可能であるといふ事は更に拍車をかけるに至り殊に邦人にとつては氣候、地味などの点から發展地として將來性ある処であり、過般總領事館でも技師を派遣しつゝさに調査する處があつたが、プラ拓が移住地内にふくまれる事となり、名實ともにトレスバラス移住地となつたわけである

因に右六千アルケールスの地代は千五百コントス餘、移住地では直ちに地區劃畫の測量をなし來年度より分譲開始する由

六千百アルケールスを購入、邦人進出の基礎として一大飛躍をするに至つた

右の要務を帶びて過日飛行機でクリチーバ市に向つた加藤主事は去る十二日土地の登記を完了し歸聖した

尚ほ右六千百アルケールスの購入によつて從來トレスバラスと稱せられてゐた土地全部が移住地内にふくまれる事となり、名實ともにトレスバラス移住地となつたわけである

小麥增產五ケ年計畫

ラセルダ審議員、小麥審議會創設案を提出

聯邦對外貿易審議員商工局長ジョゼ・マリア・ラセルダ氏は去る十二日の全審議會例會の席上小麥生產の五ケ年計畫を目的とする小麥審議會創設案を提出し小麥の自給策確立意見を發表し

種子の配布、試驗場製粉所の設置等々を强調したがラセルダ氏の意見書に從ふとブラジルにても測されてゐるが、今回少々設を短縮する事になつたと

バウル、ピラチニンガ間

鐵路敷設近く着工

バウル＝ピラチニンガを結ぶ十五キロの鐵道工事は既に設計濟みで其の實現も間近と豫あり少量ながら海外輸出まで行つたのだが生產費勞働賃銀

それによるとバウリスタ鐵道會社では尙豫算金額五コントを追加して十五米餘距離

尙各日本人會よりの提案は三月十五日迄に本部宛通知され度しと

バウル領事館管內聯合日會

第四回總會開催

バウル領事館管轄區內の各日本人會を以て一丸として組織してゐる聯合日本人會本部では來る五月三十日三十一日の兩日バウル—市に於て第四回定期總會を開催し、最近の情勢に善處することとなつた

尙各日本人會よりの提案は三月十五日迄に本部宛通知され度しと

人事往來（二十日）

▲常盤ホテル▼▲野村秀吉氏（マリリヤ）▲大内多賀三、仝義男、林正一諸氏（カタンヂーバ）▲渡邊氏夫人（サントス）▲中平三夫氏（パラクルス）▲佐野氏（バストス）▲新垣醫學博士（日本より）▲田中龍介氏家族（カフエランヂヤ）▲笠松尚一氏（アリアンサ）▲桑本一志氏（ハラミーナ）▲宮本浩氏（アロミツソン）▲鶴田八十八氏夫妻（ア・マツシヤード）

▲小川ホテル▼▲屋比久源吉東利德、藏力哲夫諸氏（バストス）▲臼井介仁氏（トレスバラス）▲荒木氏外三名（オンダベルデ）▲藤原久吉、中川守夫兩氏（サントス）▲川本安夫氏（チエテ）▲家里茂氏（ジヨアキン）▲木村久、山崎仁二兩氏（グユキヤ）▲越田氏（マリリヤ）▲水島氏（モヂ）▲島袋源衛氏（モヂアナ）

▲末廣旅館▼北里用八氏（ウルミラ）▲小田氏（ランシヤリヤ）▲井本優一郎、勝盛兩氏（リンス）▲窪田高衛氏（サンマノエル）▲後藤熊太郎（レヂストロ）▲三上慶助氏（リンス）▲青木靜藤氏（リンス）▲青木次郎、鐘ケ江和次郎、森亀内藤尙武諸氏（ビリグキ）▲岩淵氏（バストス）▲篠塚氏（アグドス）▲倉本氏（コチヤ）▲齋藤菊太郎氏（コンキスタ）

▲熊本旅館▼▲島村リヨ氏外一名（モヂアナ）▲廣瀨林、同千太郎兩氏（ルサンビラ）▲西村一郎、同勇夫、勝間田一人諸氏（「ビリグキ」）▲富永武雄、吉田信子國武二諸氏（「サントス」）▲綾部清次、長井直作兩氏（「エスペラン」）▲林田俊之氏（「アリ

Assignaturas
Anno, 30$000 - Semestre, 15$000 - Avulso, $500

Noticias de S. Paulo
(Jornal Nipponico)

S. Paulo, 20 de Fevereiro de 1936
Anno, XV — Numero 1.052

七月廿一日開く
國際オリンピック委員會
東京かヘルシンキかの最後的決定を見るべき一九三六年度の國際オリンピック委員會は第十一回大會開催に先立ち七月廿一日ベルリン市フリードリッヒ・ウイルヘルム大學大講

（ベルリン發郵信）宮に於て開かれることとなつたなほ各國選手の合宿たるべきオリンピック村は七月一日に、藝術展覽會は七月十五日に開場、聖火リレーは七月二十一日眞夜中ギリシヤ、オリンピアを出發開會第一日の正午スタディアムに到着と決定した

天理教徒が大學傳統破壞の叫び
搾取反對のスローガンを掲げ
本部へ乘込み籠城騒ぎ

金光教御家騒動で宗門權力爭ひの醜らすのみ」といふ物凄い鼻息で大和のメッカ御地場に繰狀を襲撃したのも込んだ、狼狽した本部側ではつい昨日のこと、今度は「宗教の搾取」に悲鳴を擧げた天理教本部反對派の信徒が傳統破壞の叫びをあげて立ち上つた「教徒の御筆先御指圖の檢討」「信者の搾取絶對反對」のスローガンをかかげ天理教本部に奈良廳に急行一同を鎮撫し一先づ沿線牧方の反對派三輪講は總一帥眞樣三郎君以下男女三百餘名の信者が「天理三輪講万歳」の幟を押し立て「目的貫徹しをなすまで」と一致團結して一先づ一氣に吐き出して悠々たりと大阪府學務課ではこのほど財團法人組織の各私立大學について會計内容を極秘裡に調査したが、これによると關大の財政狀態は正に素晴しいもので、かつての借金百四十万円餘は仁保校長就任以來の僅々七ケ年間にすつかり返濟した上現在純資産額としては實に三百四萬九千三十円といふ豪勢さ

内譯して土地が百二万圓、建物が九十五万圓、所有公債が五十四万圓、預金現金が二十八万八千円と、つまあんばいで

宗門に嵐

手術の結果は目出度く男子
例のチエッコ女選手

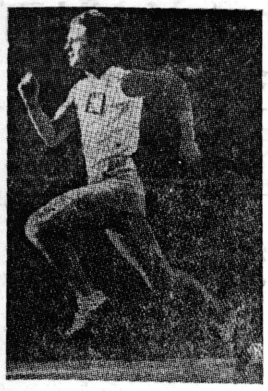

（プラーグ發）過般ロンドンで開かれた女子オリンピックで女子八百米の世界記錄を作つたチエッコ女流アスリートのゼニカ・コウヴァ嬢は既報の如く醫師の勸告で豫て手術を受けて完全な男性に轉向することになつて愈々手術を受けた結果立派な二十二才の逞しい青年アスリートに一變、その名もゼネカ・コウベッグと改名し、戸籍にも先の女流名からこの男性の名前に書き換へられた

尙陸軍當局でも廿二歳のコウベツク氏の徴兵關係の点を如何に処置すべきかを目下研究中である

東京市の財産
八億八千圓
逐年增加一方

東京市の財産につき財務局で調査したところによれば、昭和十年十月末現在における東京市の總財産は八億八千百三十一万円餘で、前年同期に比し、逐年增加の一途をたどつてゐるが、これは主として、都市施設の擴充並びに價格の昂騰に基因するもので、本年に於ては玉川水道買收が、その增加の重なるものであるこの總財産に對する東京市の負債は十億九千二百八十四萬四千四百四十三円となり、約一億円餘の餘裕を見せてゐる

日本一儲かる關西學大
儲かる！儲かる！日本一儲かる
昨年度だけでザット廿万圓

黑字の行進で昨年度だけで純益(9)が二十万六千九百圓餘一ケ月になり一万七千强、火災を起した千里山豫科校舍の新築費十八万円をこの利益中からポンと一氣に吐き出して悠々たりと大阪府學務課ではこのほど財團法人組織の各私立大學について會計内容を極秘裡に調査したが、これによると關大の財政狀態は正に素晴しいもので、かつての借金百四十万円餘は仁保校長就任以來の僅々七ケ年間にすつかり返濟した上現在純資産額としては實に三百四萬九千三十円といふ豪勢さ

丹波市署では万一を慮り警戒中である

町から村から

女三人あれば銅羅より効果的
―東京女子高等ミシン學校の寄宿舍へ押入つた强盜「何さ來た」と東北辯で誰何され上、女三人に姦しく騒ぎたてられ一物も得ず逃走

◇

林檎の青森からこんど「發泡性林檎酒」といふのが出來るシャンパンに似た味で、屑林檎を原料にし値段もごく安い

◇

訴訟好きの信州人が、昭和七年例の金錢債務調停が布かれて以來俄然訴訟から手を引き調停取扱ひ件數は毎年斷然全國一を續けて昨年末までに七千件を突破、また新記錄を作つた

◇

上海で戰死した勇士が、抹消嬉しまされた戸籍を請求して來た、よく調べると戰死したのはその兄で、水兵になりたさからつけ弟の海兵手帳を利用して化け込み、身替り戰死をしたものとわかつた

◇

四十錢の円タク代を廿錢に値切つた上、小便に名を藉りてケチな乘り逃げをやつた男が車の中にお淮物用の鰹の粉漬（十円也）を置き忘れた東京での話

◇

躍進日本は、余興藝術でも世界一といふ朋らかな知らせが長崎の移住教養所へ届いた、―比島タヤバス州のルヤナ町でこの程年一度のカルナバルが行はれ世界十數ケ國人が趣向を凝らして參加したが日本人鳴物、吉岡兩氏作の花山車が斷然一等、早くも土人娘の着衣に日本キモノがはやり出した

◇

婿養子の家督相續をしようと思つたら、卅九年前十四歳で死んだ實兄が、當年五十六歳に成長して立派に戸籍上相續人として頑張つてゐた、埼玉縣大宮町の話

◇

新潟名物碩市、夜市で家屋挽回の一念に凝つた若い細君が梨賣り女になつて幾星霜、とうノ〜一萬円の資産を作り稼ぐを冥利とする越後女のビカ一になつた、同市東大畑町新進ひでさんといふ感心な御婦人

◇

試驗をけとばした「花嫁候補」

宮崎縣小林高女同窓會白秋會經營の花嫁寮生十七名に小學校教員檢定試驗の模擬試驗を行はんとした処「花嫁學を勉强に來てゐるのだからそんな固苦しい試驗など必要でない」ときつぱり荷物をまとめて自宅に引揚げた、學校側では八方了解を求めて試驗をやめてやつと元の鞘におさめたやうな騒

◇

「ワシの行くとこどこダンベ」と名鐵常滑線の神宮驛で列車々掌にしつこく物を訊ねる老婆と車掌が應答してゐるうち車掌台にあつた現金十円餘入りの鞄を盜まれた、三人連れの婆さんの仕業らしいとは、まつたく油斷がならない

◇

東京の某辯護士方で過日、細君の晴衣類十數點を空巢にしてやられたのが警察の手でソックリ返つて來た、その晩、嬉しまされに戸締を忘れて、またまた的泥に見舞はれ、とんだは子供の分までおあつけをつけて根こぎ持つて行かれた

市況（聖市十九日）

コーヒ　靜穩
現物相場
サントス四級（モーレ）七千一〇〇
リオ七級　十キロ　一一千四〇〇
ビクトリヤ七級〉　一〇千五〇〇
清算取引高
（A）サントス十八日の取引高
今月一日以降の取引高合計
一、〇〇〇（俵）
七月一日以降の取引高總計
二一〇、五〇〇（俵）
（B）サントス十八日當日の取引高
一、五〇〇（俵）
今月一日以降の取引高合計
二七、〇〇〇（俵）
七月一日以降の取引高總計
一、〇一二、〇〇〇（俵）

棉花
現物（十五キロ）弱氣
買値　賣値
五戰品　四千〇〇〇　五千〇〇〇

精米
（十九日大原商店調べ）弱氣
アマレロン　最上　ノミナル
同　上等　三六―三七
アグーリヤ　最上　三五―三五
同　上等　四八―四九
同　中等　四三―四四
同　普通　三九―四〇
半碎米（靜穩）　九―一〇
キレラ　四、四〇―四五

青物
（十九日義村調べ）
レボーリヨ（俵）　三八―三八、八
ピメントン（箱）　八―三
パーク（全）　四―六
エルビーリヤ（全）　一〇―三
ビビーノ　全　三―六
ポブリンニヤ（全）　三―一八
コーベフロール一打　四―八
茄子（全）　一〇―三
人蔘（打四十八本）　一、三一―一、四
バタタドーセ（俵）　六―七
▲セボーラ　靜穩
聖州產（十五キロ）ノミナル
全　二戰品　ノミナル
南大河產　五キロ　三六―三七

豆とキビ
▲豆　弱氣
ムラサンニタクイロ　上
同　中
ブランコ大（靜穩）
同　小
ブレット
▲ミーリヨ　不動
アマレリンニヨ　五、五一―五、六
アマレロン　六、五一―六、八
アマレーロ　七、二一―七、五

パタチニヤ
アマレーロ（弱氣）　三一―三二
コムン　二七―二六

麥粉
小麥粉（內國產）　靜穩
（買値）
四千〇〇〇
四一、〇〇〇

砂糖（買値）　靜穩
▲砂糖
精製上（六〇キロ）　六、五〇〇
同　中　六、四〇〇
ムラスタル（聖州產）
同（ペルナンブコ）　五、五〇〇
粉糖　四七、〇〇〇
粗糖　四〇、〇〇〇

雜穀
▲マモナ（不動）　〇、七一〇
▲アメンドイン　保合
タツー上　三、五〇〇―四、〇〇〇

バンニヤ
買値
聖州箱（一〇キロ）　三一、〇〇〇
同（一キロ入）　三一、〇〇〇
南大河箱（一〇キロ）　三一、〇〇〇
同（一キロ入）　三七、〇〇〇

鷄卵　靜穩
▲鳥類
大　雌　三、一〇〇―三、五〇〇
中　雌　三、〇〇〇―三、一〇〇
大ひな　二、一〇〇―二、五〇〇
丸ひな　二、〇〇〇―二、一〇〇
中ひな　一、七〇〇―一、八〇〇
家鴨大　三、四〇〇―三、〇〇〇
同　中　三、〇〇〇―三、二〇〇
七面鳥大　三、六〇〇―三、一〇〇
同　中　三、〇〇〇―三、五〇〇
同　小　一〇、〇〇〇―一一、〇〇〇
▲鶏卵（農業組合發表）
最　上　四四〇〇
A（輸出向）　四〇〇〇
B　四〇〇〇
C　三八〇〇
三七〇〇

爲替
▲對日　五、〇三〇
▲對英　八五、六〇〇
▲對米　一七、一八〇
（東京ラヂオ十八日）三井銀行接受海外市況電の昨十七日付け對日爲替左の如し
米日爲替　二九　九
英日同　一、二、三二分一
米英クロス四、九八、八分三

Dr. Ivan M. de Vasconcellos
Partos - Molestias de Senhoras - Operações
内科一般
産婦人科
日本婦人看護婦在勤
ドットル イヴアン・エメデ・バスコンセーロス
診察所リベロパダロ街二三番五階四六
電話二一六三九一
診察時間　午後三時―六時
自宅ネストーロベス　ターナ街十九番
電話四一〇五二九

▲▲▲反物の御用は日の丸吳服店へ
マリリア市　サンルイス街

Sasaki Hotel
R. J. Pessoa, 1-32 - Baurú
宿泊料七ミル五百
洋食　日本食
佐々木旅館
佐々木たけの
パウル驛前
電話三一一

内外食料品
萩原商店
ソロ線アグードス市
郵函　十七番
電話　四八

寫眞
出張撮影の御需めに應じます
ソロ線　オウリンニヨス町
日の本寫眞館
郵函　三二

御泊りと食事は
聖西食堂へ
聖市ピネイロス
ブタンタン街一一
（松屋商店前）

科齒
ソロカバナ線
大前祐吉
パラグワス驛
郵函　四六

科齒
加瀨友雄
ペラクルーズ町

パウル驛前
澤尾ホテル
郵函　六十八
電話　一三五

診察　午前九時ヨリ
時間　午後五時迄
北大醫學士
今田求
毎週木曜午前よりカフエランヂアへ出張
リンス市
ビンタイウン・ヴィラ・ヴェルデ街角
電話　一四三
郵函　二〇三

Dr. R. Uchida
R. Manoel Goulart, 76 - P. Prudente - Tel. 100 - C. P. 248
同仁會
地方醫局
ドトール
内田利藤次
ソロカバナ線
プ・プルデンテ市マノエルゴウラルト街七六
郵函　二四八
電話　一五〇

中尾肥料店
製品は左記で御求め下さい
事務所
ブタンタン街七五
中央市場倉庫
イタプーラ・デ・ミランダ街
大槻商店　タウバテー市
叶野五郎商店　ピンダモニヤンガーバ市
吉原商店　スザノ町
高橋商店　アラサツーバ市
鎌田商店　タクアルチンガ市
野上商店　リベロンピーレス町

鍼灸
マツサージ治療所
聖市コンセレイロ
フルタード街一三三
澁山庄太郎

洋服
最新流行型
皆樣達へ親切叮嚀、敏速安價に御仕立物を御奉仕致します
石井洋服店出身者
小山内洋服店
聖市コンデ街三五

Casa Tozan Ltda.
Commissario
Telephones : 2105 e 2106 - End. Telegra. "TOZAN"
Praça Mauá, 25 - Caixa Postal, 911 - Santos
珈琲コミツサリオ
カーザ東山
東山銀行部
伯貨定期預金　一ケ年六歩
サンパウロ事務所
ルア・フロレンシオ・デ・アブレウ七四―A
聖市郵函一五二八

Escriptorio de Advocacia
Seitoku Zakimi
法律
呼寄歸化諸願書
聖市カルモ街一八番五階七三―七五室
電話二一四三五八　郵函　三七三〇號
伯國商學士
法大生
座喜味盛德

鍼灸
慢性病ヲ癒シテ働キタイオ方ハ御尋ネ下サイ
産前、産後
胃腸、神經痛
リユウマチス
バストス移住地
田中新五郎

●割に良く味が良い
富士山印
醬油
ノロ線カフエランヂア驛
藤澤豐次郎

子宮病、血の道「産前産後」
婦人靈藥
女神丸
各地有名藥店商店に販賣す
Caixa, 93 E. Rancharia E. F. S.
石田義登

調劑正確
安價提供
日本藥局
小出虎雄
マリリア市　電話　一二七

二ミルル均一
バウル市各病院醫院に連絡があります
御病名によつて各專門醫に御案内致します
法律の通譯、就職の御周旋、領事館宛各書類の代筆等手落なく御便利はかります
藤田旅館
藤田ヒノ
バウルー驛前
郵函一番　電話二二二番

DR. SYLVIO MIRAGLIA
Praça Ruy Barboza, 4-24 Phone, 180 Baurú
高等科外科
肝臟、腎臟、脱腸痔、盲腸、胃、婦人病諸器管等々の手術
現ノロエステ鐵道醫
ドトール　シルヴイオ　ミラグリア
ローマ・ポリクリニコ醫學校及リオ市、及ベロオリゾンテ病院にて多年の經驗を有す
バウルー市　ブラサルイ
バルボーザ四―二四
電話一八〇

Dr. Zephirino do Amaral
MEDICO — OPERADOR
R. Quintino Bocayuva, 36 Phone 2-1602 S. Paulo
聖市サンタカーザ病院外科、内科長
サンタリツタ病院内科部長
專門　一般外科手術
婦人病
泌尿器病
ドウトル　ゼフイリノ・デ・アマラル
診察時間　午後二時ヨリ五時ヨリ
聖市キンチーノ・ボカユーバ街三六
電話二一一六〇二

Dr. J. de Souza e Silva
R. 9 de Julho, 113 - Telephone 227 — Marília
小兒科專門
ドツトール・ジヨツタ・デ・ソーザ・イ・シルバ
サンフランシスコ病院
日本人助手勤務

本院　上塚第二植民地
ゴヤンベー町
堀田兄弟齒科醫院
分院　アリアンサ區
植民地

美味安價な料理
明朗なる嬢給
御清遊には
是非共弊亭へ
料亭筑波
女給さん數名人用
アグードス市
電話　五七

歸國手續無料
入院　院内案替兩
熊本旅館
聖市コンデ・ド・ビニヤール街八九
電話　二一七五五八番
館主　田ノ上熊吉

マカロン界の王者
論より證據
是非一度御試食…
遠近を問はず
荷造發送致します
日本製麵粉
共營商會
共營者　上原松五郎
古屋茂吉
堅宗眞
リンス市
郵函　一三九

Hiroshi S. Passos
DENTISTA
齒科醫
齋藤
カフエーランヂヤ寺院前

齒科醫
柴田一明
ブロミツソン

診療科目
内科、外科、產科
婦人科、其他一般
診察時間（自午前九時至午後五時）
ドツトル　リベイロ・ベレイラ
東京醫學士
島袋盛英
マリリア市ノーベ・デ・ジユーリヨ二九
ユニオン藥局向二階
電話　診療所六六　自宅三三
郵函E―五七七