Redacção e Administração
R. Assembléa, 16 - Tel. 2-5655 - Caixa, 2765

NOTICIAS DE S. PAULO
Director Dario P. Almeida　Proprietario Rocro Kowyama

S. Paulo, 21 de Dezembro 1935 - Nº1.028
Publicação Tri-semanal

sr. M. Kobayashi
小林 美登利殿
r. Galvão Bueno, 407

聖市アセンプレア街十六番地
電話 二七六六番
發行所 聖州新報社
發行人 曾山六郎
購讀料 一年10ミル
廣告料 一段35ミル

聖州新報

廿日、一先づ打切り 一月七日再開

"太平洋上— 日米會戰迫る"

米上院外交議員叫ぶ

（ラス・ヴェガス＝北米ネバダ州廿日）上院外交委員長ピットマン氏は當市に於て大要左の如く對日挑戰的演說を行つた

日本が今後も依然として軍部の尻に敷かれ軍國主義を捨てないならば、我北米合衆國は早晩大平洋上に於て日本と戰ふの止むなきに至るであらう、日本政府の意圖が支那征服挽直ちに南米西海岸諸國、メキシコ乃至我北米大平洋岸地方に殺到するにあるは全世界の最早疑はざる所である、我々は此事を常に念頭に置き其對策を一日も怠せにしてはならない

海軍縮會議

（倫勢十九日）海軍會議第一委員會は本日の會議終了後次の如き公告を發表した

今日再び英國提案の建艦制限案が討議せられた

日佛伊各國代表は英國提案の具體的方面に就いて質疑をなし、明日も會議は續行される、伊代表の動議に基き會議は本年は明日を最後に歲末休暇に入り明年一月七日再開するに決した

排日運動 益々猖獗

期待に反した 北支新政府

日本側との意向相違

支那側からの情報によれば北支の日支紛爭を充分には解決するに至るまいが見てゐる機である、此が結果絶對的に日本提携論者からなる完全な自治を目指す運動が新に計畫されるに至るものと豫期されてゐる（北京十九日）聯合通信上海電報に依れば三千の學生北京回復衡は豫期された成果に到達しなかつた模樣である、消息通一般は過日新設された北支政府も北支の日支紛爭を充

（齊府十九日）海軍會議第一委員會は本日の會議終了後次の如き公告を發表した

今日再び英國提案の建艦制限案が討議せられた

日佛伊各國代表は英國提案の具體的方面に就いて質疑をなし、明日も會議は續行される、伊代表の動議に基き會議は本年は明日を最後に歲末休暇に入り明年一月七日再開するに決した

自治政府廢止に關する關東軍特務機關長土肥原少將と河北チャハル政務委員會との第一回接衝は豫期された成果に到達しなかつた模樣である、消息通一般は過日新設された北支政府も北支の日支紛爭を充

（齊府十九日）今日の聯盟理事會に於て英佛兩國は不評判なパリ和協案を事實上捨てゝ新に別の調停案を作成する事を聯盟に推奨するに至つた

イーデン英代表は英國は關係諸國が滿足しない如き案は支持するものでない旨を明言し、ラヴァル佛代表もイーデン卿の說を諒しパリ和協案に拘泥する者でない、聯盟が同案を不當と認むるなどは何故か代表を送らなかつた

（齊府十九日）本日の聯盟理事會決議事項は次の三項

一、英佛兩政府に對し伊ヱ紛爭解決の勞を謝す事

二、ラヴァル・ホーア和協案は無効と認める

三、十三ケ國委員會を再建

（齊府十九日）十三ケ國委員會は明日再開伊ヱ紛爭問題に就いて凝議する模樣であるが具後直ちに年末休暇に入り一月五分終つた、明日秘密會議を開いてパリ和協案に對する聯盟の態度について凝議する筈、先づ部觀の豫定である

パリ和協案流産 英佛、意外な態度 聯盟理事會荒れず

（齊府十八日）今日の聯盟事會に於て英佛兩國は「パリ和協案なし當局に一款願書を提出、北支實權奴の懲罰、北支の參回及檢束學生の釋放を要求した、有吉大使は蔣介石と會見何事かを密議したが其內容は

（齊府十九日）今日の聯盟八ケ國委員會に於て決議された事項二ツ

二、既に決定實施中の對伊制裁續行

二、對伊石油禁輸は無期延期

（齊府十九日）事情通の見所では石油禁輸は最早實施不可能の情態に立至つた、即ち聯盟は北米合衆國が石油禁輸實施する事を決議するを待つ事にしてゐるわけであるがマカ北米が先頭を切つて對伊石油禁輸をなさうとは信ぜられぬからである

滿洲を狙ふ 露兵廿三万人

バイカル湖以東の

（東京十九日）軍部は東部シベリヤ鐵道建設事務完成に大なる關心を拂つてゐる、目下ひつゝあり細心の監視をなしつゝあるバイカル湖東岸方面にソヴェト露國步兵十一ケ師團、騎兵三ケ軍團總數廿三万の大兵を集結し滿洲國侵入の機を狙ふ

（齊府十九日）本日の聯盟理事會決議事項は次の三項

一、英佛兩政府に對し伊ヱ紛爭解決の勞を謝す事

二、ラヴァル・ホーア和協案は無効と認める

三、十三ケ國委員會を再建

伊ヱ紛爭解決に努力する

（齊府十九日）十三ケ國委員會は明日再開伊ヱ紛爭問題に就いて凝議する模樣であるが具後直ちに年末休暇に入り一

未だ發表されてゐない 英の泣言

（東京十九日）天津情報に依

ク大使・廣田外相を訪問

ロス英經濟使節は全然干與し居らず

と强調、英國は北支問題に關し乍も十分に理解し居るものなるを說明する所あつた由

支那問題で

清酒 東麒麟

後藤商會

Rua Florencio de Abreu, 74-A
Caixa, 503
São Paulo

英佛海軍協力 伊に當らん"

英首相下院で宣明

（倫敦十八日）「地中海における英海軍が伊國艦隊から攻撃を受けた場合佛國は英海軍を援助せぬ事を暗示してゐる」

（パリ十八日）某々新聞が報道せるに關し英下院の勞働黨一議員が右の眞否を訊した處、ボールドウィン首相は左の如く答辯之を否認した

我海軍が伊國海軍から攻撃を受けた万一の際に於ける佛國の態度に關しては我國は既に佛國政府から協力の保證を受けてゐる

エリオ無任所相 社會黨首を辭任

（パリ十八日）無任所相エリオ氏は漸よく同黨首領の地位を辭退するに至つた、同氏今後の行動は注目に値する

政府從來の處置は全然的に聯盟精神に遵應するものである

案に反對を表明し物議を醸したが本日氏の率ひる急進社會黨員內に氏の態度に反對するラヴァル首相支持の氣勢をわげる者現れ爲エリオ氏は

支那の幣制改革にリース・

支那の幣制改革にリース・

英の泣言

清酒 東麒麟

後藤商會

Rua Florencio de Abreu, 74-A
Caixa, 503
São Paulo

彌次と喝さいで 佛議會も賑ふ

ラヴァール首相辯解

（巴里十七日）ラヴァル佛首相は今日下院に於てパリ和協案緩解演說をなし大要左の如く述べた

平和回復には制裁のみでは駄目だ、聯盟精神は平和維持乃至回復に他ならない、パリ和協案作成は伊ヱ紛爭解決を促進し以て歐洲の戰

日本貨物船 大平洋でSOS

（東京十九日）ニューオルレヤンスから綿を積んで神戶に歸航中の七千七百七十七噸の某日本貨物船は橫濱を去る七百廿浬ボーニン島北東五百四十浬の洋上に於て舵を失ひ漂流しSOSの救助信號を發してゐる

寄附日 國防結婚指環

伊國皇后も御參加

（羅馬十八日）今日は國防結婚指環寄附日である、イタリヤ全國は擧國なる國祭日の雰圍氣が漲れ、擧國一致制裁に抗する伊國民の固い決意の樣を示してゐる、夜も明けき十浬の洋上に於て舵を失ひ漂流しSOSの救助信號を發

ドイツ自殺者 漸減の傾向

（伯林十八日）最近公表された當局の統計に依るとドイツ國の自殺者數は近年次第に減少の傾向にある、一九三四年には十萬人に三十人の割で實に一九三五年には三十一人であつたが、今年の前半期の統計は尙此減少傾向が著しいと

日佛伊各國代表は英國提案の具體的方面に就いて質疑をなし、明日も會議は續行される、伊代表の動議に基き會議は本年は明日を最後に歲末休暇に入り明年一月七日再開するに決した

對伊石油禁輸 うやむや 無期延期

（齊府十九日）今日の聯盟八ケ國委員會に於て決議された事項二ツ

二、既に決定實施中の對伊制裁續行

二、對伊石油禁輸は無期延期

（齊府十九日）事情通の見所では石油禁輸は最早實施不可能の情態に立至つた、即ち聯盟は北米合衆國が石油禁輸實施する事を決議するを待つ事にしてゐるわけであるがマカ北米が先頭を切つて對伊石油禁輸をなさうとは信ぜられぬからである

デシエ空襲 調査報告

伊國側に頗る不利

（アデス・アベバ十八日）デシエ赤十字病院爆撃調査團の報告が聯盟に送られた、それに依ると同病院には規定の赤十字記章が明瞭に掲げられてゐた事が證明され伊國發表は虚僞である、病院へ命中した爆彈五個、中二個は手術室に其他は器具室及賄室で、投下爆彈數一千個、死者五十負傷百二十名であつた事が判明

各鐵道局長を招集して鐵相以下出席會議を開らき、豫算の振分けを中心に協議を進めゝ

▲オリムピック選手出發伯林で開催の冬期國際オリムピック大會へ出場する日本代表選手の一行は本日帝都を離々し鹿島立つた

▲雪だより

鐵道省本日調査公表、スキイ地方の積雪左の如し

沼尻	一〇五サンチ
野澤	九〇サンチ
妙高山	五八サンチ

年賀郵便取扱

各地郵便局に於ける年賀郵便の特別取扱ひは例年より早めて本年は開始する

政友會幹部會

本日午後開催の政友會幹部會では選擧報告について災害調査に關する協議が行はれた

鐵道會議

明年度全國鐵道の改善について協議のため鐵道省では本日準備委員會第二總會は本日午後岡田首相官邸で開催された

★十九日

▲皇紀二千六百年

皇紀二千六百年を記念する大博覽會其他の諸事業に關する

Dr. Reynaldo Neves de Figueredo
Medico — Operador
R. Barão de Itapetininga, 10 - Fones 4-5515, 7-4791

Dr. R. Uchida
R. Manoel Goulart, 76 - P. Prudente - Tel. 150 - C. P. 248

DR. H. SAITO
MEDICO
Rua Inconfidencia, 6-35
Fone. 237 - BAURU' - Noroeste

法律 呼寄
保險事務・スールア
メリカ抽籤付貯蓄債
券取扱
一九二九年創設
牧法律事務所
牧 義朝
郵函 聖市 一七七番
電話 二一七三番
（自宅）七一五五番
御用合セハ郵券封入ノコト
Rua José Bonifacio.No. 110 - São Paulo

同仁會 地方醫局
サンタカタリナ
病院醫長
教授モンテネグロ博士助手
ドトール
内田利藤次
專門
婦人病一般
泌尿器一般
消化機能の調節
ソロカバナ線
ブ・プルデンテ
市マノエルゴウ
ラルト街七六
郵函 二四八
電話 一五〇

今田求
診察時間 午前九時ヨリ 午後五時迄
北大醫學士
リンス市
ヂアイヤウンダーブ街角
電話 一四三
郵函 二〇三

齋藤等
醫學士
バウルー市

ブラス支店開設御披露
殿方用既製洋服
褪色、變色の憂ひ絶對になく洗濯がきく純羊毛地而も假縫ひの儘で皆樣をお待ち致して居ります故出來上りの節は常にピッタリとお身體に合ひますレンネル洋服店
値段は……
150$000
FILIAL RENNER
Rua São Bento, 7
PHONE 2-1186
…薦めにより曾く一般御需要を滿すべくブラスは
… Pestana, 1563 に支店を開設致しました尙弊店には
…の店員 を置き充分御滿足致す樣取計つて居ります
…是非一度御來店下さい
…尙 月賦販賣 の便宜も御座いますから御利用下さい
…LIAL RENNER
… Bento, 7 - Av. Rangel Pestana, 1563

CASA NAGAO
Compra e Vende Cereaes
BAURU'
味噌醬油製造元
源
長尾商店
バウルー市
ソロカバナ 四＝三九番
日本品內外雜貨農產物仲買

Academia de Corte e Costura
X. S.
R. Newton Prado 8-80 - BAURÚ
政府公認
ヤマト洋裁學院
◉本科 六ケ月
◉速成科 三ケ月
◉師範科 八ケ月
◉日本語講義
◉學費廉
◉完備せる寄宿舍
◉內容充實（學則送呈）
○八一八ブライントニホルウバ

Ohara Irmão & Cia.
Araçatuba--Guararapes--Mirandopolis
R. Paula Souza, 46-B Tel. 4-2831
São Paulo
農產物委託販賣各位の御便利を計るためコニエシメントに對して御融通致します
大原兄弟商會
市バウラソーザ街四十六B
電話四＝二八三一

Casa Tozan Ltda.
Commissario
Telephones : 2105 e 2106 - End. Telegra. "TOZAN"
Praça Mauá, 25 - Caixa Postal, 911 - Santos
珈琲コミツサリオ
カーザ東山
東山銀行部
伯貸定期預金 一ケ年六步
サンパウロ事務所
ルア・フロレンシオ・デアブレウ七四＝A
聖市郵函＝五二八

專賣特許 二二四二九番
合理的最低廉價で……代表的優秀品として出現す
☆ラヂオ部並に蓄音器其他諸機械類
バウルー市バンデランテス街二＝五五
金原電氣工業舍
バウルー市ジョンベツソーア街四＝四
營業所
C型 四百ミル
J型 三百ミル
L型 二百ミル
金原式電子治療器
警告 滴人生の幸福は健康より

リオ通信

マノエル・ラベロ中將は復職

過日の北方叛亂の責任的地位にあつたマノエル・ラベロ第七軍區司令官は一時更迭解合さへ發表されて居たがゼ大統領の了解を得て復職に決した

リオ州政局安定か

プロトゼネス・ギマエス提督はリオ州々統領就任以來反政府派の州政參加を條件として一意州政局の捨收に努力して來たが最近反政府黨なる進歩黨方面で政府との妥協氣運漸く動き十六日にはその本部に於て全黨所屬の聯邦及州代議士の總會あり時局に對する決定的態度を討議した模様であるが右會議には首領バルセロ少將は出席しなかつたが進歩黨軟化の曉全少將の州憲代議士の辭任は避く可からざるものとせられて居る

聯立内閣問題擡頭

過日リンドルフオ・コロールマウリシオ・カルドーゾ兩氏歸南後南大河政局に聯立内閣問題再び擡頭し政界の話題を作つて居るが、新聞紙の報道のみにては果して單なる聯立内閣なるや、佛國風の責任内閣なるやハッキリして居ない

三憲法修正案上院通過

十七日午後下院を通過した三憲法修正案は即夜上院の夜間會議へ廻付されたが上院では直ちにモンエス・ローペス氏他四名の特別委員會を任命して上記修正案の審理を行はしめた、右委員會は翌日十時再開モンロエ官殿に會合してアルツール・コースタ委員の意見書を可決し午後の本議會に廻送したが、全日の上院本會議では出席議員總數四十二名中の三十五名に達しアベルセモンヴィラス・ボアス兩代議士の痛烈なる反對演說が行はれ議場相當の緊張味を見せるも投決の結局三十三對二票の絶對大多數を以て可決された

仍つてメデイロス・ネツトト院議長下院側よりアントニオ・カルロス議長及各委員長の出席を求めて貴賓室に於て三憲法修正案の布告式を行つた

バツトラー國際勞働局長の動靜

智利首府サンチヤゴ市に開催さるる可き國際勞働會議列席の途次伯國を公式に訪問せる國際勞働局長ハロルド・バツトラー氏は十七日到着早々國民間に取交されたる稱さるる一種の妥協私案携帶の上、十八日飛行機を以て歸府、直ちにフレンテ派の長老ボルゼス・メデイロス氏及ジヨン・ネヴエス氏等と會見して右妥協私案の承認を求めた模様であるが、兩氏共贊意を表しかねる由であるから十九日夜のフレンテ派同代議士の會合に於て案外無難に全妥協案の一致的贊成の表示があるのではないか等と傳へられて居る

右コロール氏は全會合に於て兩政局の安定は自由共和黨とフレンテ派の合黨を意味せず單に同州の行政上に於ける兩派の協力を意味するもので、即府は兩派の聯立内閣に改造され兩派より二名宛の長官を任命する他ビーラ案に從ひ政府首班（首相）を置く筈で初代首相には多分フレンテ派人物任命をとる模様である

南大河の州政局愈々安定か

十七日ポルト・アレグレ市の州政廳に於けるフローレス・首相サントリフオ兩氏の最後的會合が期せずし南大河州の政局は合ひ愈々安定に入つたものの如く

ホアー前外相 下院で眞情を吐露

"歐洲再戰の危機迫ると認めた"

"沒常識で問題にならない"

日本外務省の見解

ピトマン排日演說

（東京廿日）北米ネバダ州ラスヴエガスにおける上院外交委員長ピトマン氏の對日挑戰演說は一面既報の如くであるが、これに關し外務省側は次の如く發表してゐる

ピトマン氏は極東問題につ いては何等の知識もない男だ、氏の演說にも窺はれる如く全然理解のない論說で殆んど眞面目に抗辯するもバカらしい位だ、兎も角もピトマン氏の如き指導的立場にある高官がかゝる演說をなしたのは甚だ遺憾である、思ふに氏の右演說は其選擧地盤を固めんとの一身上の利己的野望からであらうが、少くも常識を欠ける行爲であつた

支那の排日示威運動續く

多田將軍嚴重抗議

（上海廿日）昨夜又々示威行進が行はれたが別に格事もなかつた、五千名の學生署名の北支自治反對の歎願書が上海市長に手交された、傳へらるる所によると北京、天津でも相變らず學生連は示威運動や煽動を續行してゐるが多田支那駐屯軍司令官は宋哲元に對し嚴重抗議をなしかゝる反日示威の彈壓を要求する所があつたので漢口でも多數市民達蹶起して北支自治反對示威運動を起こつてあり、學校といふ學校は全部閉鎖されてゐる由

蔣介石親日を言明

（東京廿日）聯合通信上海電報によれば蔣介石は有吉大使に對し依然日支提携政策で終始すべきを言明、我有吉大使もほゞ同樣な希望を述べた由

チエツコ大統領變る

（プラーグ十八日）チエツコ大統領マサリク氏引退に伴ひ今日其後任選擧が行はれたが、現外相ベネース氏絶對多數を得て當選した

伊國更に十億の臨時費計上

（ローマ十九日）東阿に於ける伊國の激增に充當すべく伊國は來年度豫算に十億リラの臨時費を計上し外務、植民、陸軍、海軍及び空軍に振分けるべく見られてゐる

▲英外相ホーアさん伊エ戰の係合から英伊の衝突開戰を恐れた結果、佛のラバール首相と勝手な伊御地圖をエチオピヤ領に割いてムツソリーニを嬉こばせたが、英本國と國際聯盟に睨まれて和協案もオヂヤンになり、トウトウ辭職してしまつた、ムツソリーニは嬉嬉びであり、ホーアはアホーどころか泣くに泣かれぬ羽目に陷つてしまつた

▲露國が滿洲を狙つてゐる日本は云ひ、日本が米國及南米西岸を狙つてゐると米國が日本を睨んでゐる、露國と日本は十對八でも十對七でも脅やかされれば何時でもやるが米海軍力と日本海軍力とが十對十なら、米國は日本とガンをやらない積りだ

▲エツチラ、オツチラ工作上げるのが北支自治政體である、吳佩孚老を最高顧問に仰ぐそうな、英政府も北支自治には何等日本へ故障申立てゝ處ないそうな、北米政府も指を咥えての態だ

▲航空母艦「蒼龍」が來月曜に吳工廠で進水する、在外日本人にとつても心強い朗らかな話だ

▲伯國大統領が議會に戒嚴令九十日を申請する、北か南かこだわなき政情に大統領の齒も立たぬと見える

▲伯國憲法修正案が議會を通過した移民二分制限令の修正はなかつた

▲聖市は攝三日寒流が南極から流れ込んだ程の凉しさだ、吾々毛唐の日本人共へ斯の凉しさが難有いのである

Sasaki Hotel
R. J. Pessoa, 1-32 - Bauru

佐々木旅館
佐々木たけの
バウル驛前
電話三一一

宿泊料七ミル五百
純日本食
洋食

ホテル エスタソン
マリーア驛前
郵函 一一二
電話 十八番
澤尾啓三

バウル驛前
澤尾ホテル
郵函 六十八
電話 一三五

●割に良く味が良い
富士山印 醬油
ノロ驛カフェランヂア驛
森澤豐次郎

DR. SYLVIO MIRAGLIA
Praça Ruy Barboza, 4-24 Phone, 190 Bauru
高等科外科
肝臟、腎臟、脫腸痔、盲腸、胃、婦人病諸器管等々の手術
現ノロエステ鐵道醫ドートール シルヴイオ ミラグリア
ローマポリクリニコ醫學校及リオ市、及ベロオリゾンテ病院にて多年の經驗を有す
バウルー市 プラサルイバルボーザ 四二四
電話一八〇

大阪ホテル
川崎豐一
マリリア市 サンルイス街
電話二一二番

ホテル いせや
ノロエステ線 カフエランヂア驛
館主 吉安庄造

農產物仲買 雜穀卸小賣
岡崎廷治
バウリスタ延長線 ヴエラクルース町

Casa Allemã FUNDADA EM 1883
カーザ・アレマン
SCHAEDLICH, OBERT & Cia.
ブリンケードス
安くて良品の如し
Casa Allemã FUNDADA EM 1883
十八…十六 街タイレヂ
Rua Direita, 16-18

目下同仁會より參拾ミル補助の特典を以て
メ切迫る！
發賣中の
大河内藥化學研究所 獨特考案 家庭常備藥箱
數量に制限あり御申込は今すぐに！

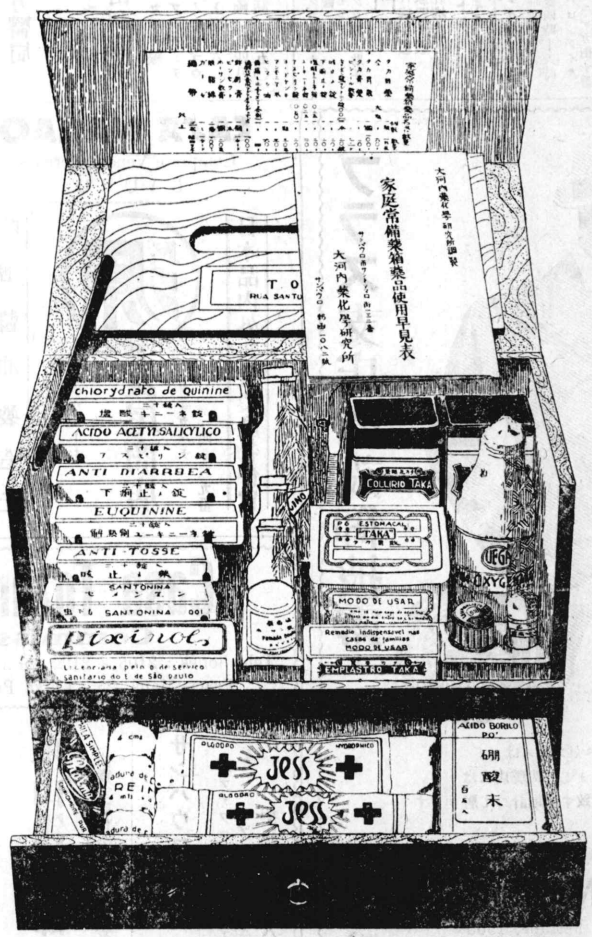

定價七十ミルレースの內同仁會より三十ミル補助 ——荷造り送料共——

一箱四十ミルレース也 ……殘り僅少……

家庭治療と應急手當には是非此れだけは必要です。何時どんな時にどんな災難が起るかわかりません。此の一箱あれば醫者が來るまでの應急手當、家庭治療には殆ど不自由なく取揃へられて居ります

家庭常備藥箱內容

胃腸藥	アスピリンガーゼ	目藥	下痢止め 脫脂綿
皮膚病藥	デキモノの吸出	咳止め	ヒマシ油下劑 繃帶
オキシフル	創膏	齒痛み止め	ピンセット
絆創	ホーサン軟膏	ヨヂウムチンキ	セメンエン虫下
鹽酸キニーネ	ホーサン末	アンモニア水	及び家庭常備藥品早見表
ユーキニーネ	小冊一部		

★御注文は直接同仁會へ★

DOJINKAI, C. P. 2976 - S. PAULO

御注意

既に以前發賣中に家庭常備藥箱を御購入爲された方にして或藥を服用一壺し其の藥品の不足してゐる物のある方は至急補給して下さい。

一つでも藥は不足してゐると思はぬ時に取返しのつかない失敗に終る事があります

補給藥の値段は常備藥箱に添附の家庭常備藥箱藥品早見表の卷末に記入してあります

製造元
大河内藥化學研究所
サンパウロ市 郵函 一〇八二號

日本の小學生にブラジル國旗を贈る
"教育十字軍"から
ゼ大統領夫人手づから傳達

日本の普通教育は過日當市に於てその第一回大會を開催したるを朝とし、日本教育界表彰と言ふ崇高なひとしく認めるところで、移民では日本人を排斥した伯國でも小學生に對しアウリ・ヴエルデの伯國旗を贈かす、さきにゼ大統領北遊の折にもバイア市に於て日本教育に言及して、日本國民がしたる事があるがこの伯國上下の日本の普通教育に對する禮讃の念か次の事實により端しなくも有形的に現はされる事となつた、即ち約二年前ゼツリオ大統領夫人の主唱で產聲をあげた女盲撲滅運動の急先鋒教育十字軍（クルザーダ・ナシオナル・デ・エヂカソン）じより、次で代表小學生の可愛ゆい國旗交附の挨拶があり次でゼツリオ夫人より手づから日本教育界表彰と言ふ崇高なる意味から仝十字軍所屬六千名の小學生の名を以て日本の

Assignaturas
Anno, 30$000 - Semestre, 15$000 - Avulso, $500

Noticias de S. Paulo
(Jornal Nipponico)

S. Paulo, 21 de Dezembro de 1935
Anno, XIV — Numero 1.028 (四)

AGRARIA PAULISTA LIMITADA

RUA DIREITA No. 2 - 1º ANDAR - SÃO PAULO - CAIXA POSTAL, 1875

聖市近郊の一大處女林

聖市

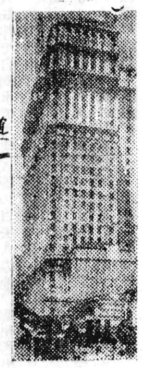

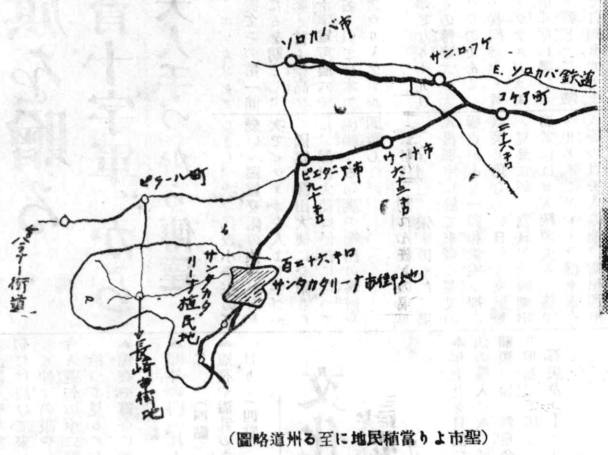

（聖市より植民地に至る州略図）

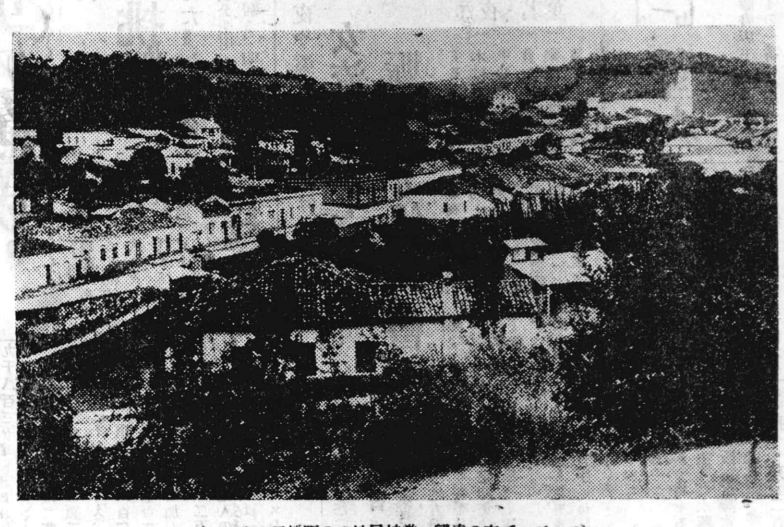

（ピエダーデ市の遠望、植民地との距離三十六キロ）

（市街地の遠望、聖市との距離僅か百二十六キロ）

（州車道近附道植民地の一景、同車道は植民地を通じその延長四十キロ）

本年四月十五日より現在までに既に日本人二百二十一家族其他各國植民者二百五十家族以上土地購入されました
以下州内各地方で日本人植民地土地購入せられた方々の名氏を掲載致しますまして

ランシャリア

大森四三次 菊地政雄 荒川重吉 小山德三一 沖山德三 松井留吉 小川留吉 西牧太郎 田苗虎雄 高橋體一 白岩隆 梶千良牧太郎 上西繁清 前田重次 永岡政助 二宮坂男 田中繁 上野瀧男 本屋竹次 高橋清 安田惣平 安西太郎 高管喜四吉 清春俊太郎 永瀬猷一 坂本村登 高橋春良 松屋武次 遠藤三善 胖上安米吉 古市川清祐 市川清助 古屋賀德一郎 谷口嘉平次 武内時男 入江嘉之助 山本屋熊次郎 松井竹太郎 中島啓太郎 上田松治 河口正則 矢淵德元次 林橋峯吉 新覺人 福原彌三登 木村榊友樹 佐藤友 小源治 小野武 沖山友樹 松岡本男 山口嘉一 清原義太郎 菊地虎次郎 扇田甚吉 清水市川君代 白岩明穗 富口竹德一 田賀德一 溝口勝 栗木吉 瀧澤三郎 林松村德雄 松村寄雄 四ツ谷庄五郎

リンス

マリー、アリ

田中兵治 松井喜佐八 野林末三千 菅原治 藤原厚 入江重太郎 藤川進 松熊藤太郎 山本幾造 田中耕三 池坂フ致 井林慶 泉新男一 河坂常一多 益入江重太郎 小川武次 末田松太郎 島越久 田島トメノ 高山久松 中島啓太郎 泉武一 倉島林太郎 杉谷廣高 坂本政美 瀧澤傳、細川雄 西澤時 伊藤但馬一 山崎儀一郎 野田十三郎 秋山樂一 河端金吾 井上永八多 松形越廣次 山鳥太 増田末 横溝鳥彌 内田直次郎 秋丸虎吉 永松傳 宮島誠一 山中新 池田熊衛門 今村虎之助 井本善五郎 木村登 山中信一 青木廣次 河村敬平 藤井彌部 青木磨 新村覺 伊藤三郎 黒島林太郎 楠本茂 相川武雄 山形勝次 永野勤太郎 長谷川德松 松枝初次郎 西尾喜蔵 中橋利久 大増文雄 辰佐藤仁平 瀧澤仁

バリニヤ

カンピナス

アルヴアレス マツシヤード

カプラリア

フランカ

ピラチニンガ

グワラ、ペス

アラサツーバ

プロミツソン

バウル

クワタ

ペンナポリス

ガリア

レヂストロ

カフエ ランヂア

ビリグ井

グワランタン

サント アナスタシオ

カピタル

ルツサンビラ

藤川清人 松岡松次 上野瀧雄 脇西雄 村上庄太郎 堀イカリ 青山喜平 三池新太郎 久保田勘太 佐藤幸吉 佐藤兼常 勇豊信 瀧澤繁人 同傳 玉呂市三郎 廣田深 馬碇牛造 佐本 坂村豊熊 松田德太郎 高瀬亮助 市川又太郎 崎理吉 田深 平井造 藤友 小野武 小山友樹 沖治 小源治 佐藤友 木村榊登 福原彌三郎 新覺 高橋峯吉 矢淵德次 林元 上田松治 中島啓太郎 河口正則 松井竹太郎 本屋熊次郎 山内時鹹 入江嘉之助 谷口嘉平次 古屋賀德一郎 市川清祐 市川清助 古市川清 高橋春良 松屋武次 遠藤三善 胖上安米吉 安田惣平 安西太郎 高橋已吉 高管喜四吉 清春俊太郎 永瀬猷一 坂本村登 高橋清 上西繁清 梶千良牧太郎 白岩隆 高橋體一 田苗虎雄 小西牧太郎 松井留吉 小川留吉 沖山德三 松岡政助 荒川重吉 菊地政雄 大森四三次 溝口勝 栗木吉 瀧澤三郎 林松村德雄 松村寄雄 四ツ谷庄五郎 白岩明穗 富口竹德一 田賀德一 清原義太郎 菊地虎次郎 扇田甚吉 松岡本男 山口嘉一 沖山友樹 小源治 小野武 佐藤友 木村榊友樹 福原彌三郎 新覺 高橋峯吉 林松村德雄 松村寄雄 四ツ谷庄五郎 白岩明穗 富口竹德一 田賀德一 市川君代 清原義太郎 菊地虎次郎 扇田甚吉 松岡本男 山口嘉一 沖山友樹 小源治 小野武 佐藤友 木村榊友樹 福原彌三郎 新覺 高橋峯吉 矢淵德次 林元 上田松治 中島啓太郎 河口正則 松井竹太郎 本屋熊次郎 山内時鹹 入江嘉之助 谷口嘉平次 古屋賀德一郎 市川清祐 市川清助 古市川清 高橋春良 松屋武次 遠藤三善 胖上安米吉 安田惣平 安西太郎 高橋已吉 高管喜四吉 清春俊太郎 永瀬猷一 坂本村登 高橋清 上西繁清 梶千良牧太郎 白岩隆 高橋體一 田苗虎雄 小西牧太郎 松井留吉 小川留吉 沖山德三 松岡政助 荒川重吉 菊地政雄 大森四三次

サンパウロ州に殘された唯一の寶庫

車道完備……好適の農作地……而して聖市間交通至便……毎日ピネイロス廣場より定期バス往復

聖市は百五十万の人口糧を消費して居ります、然しチオを所有して之が供給に當つたならばその利益はどれ程か御考へになつたことがありますか！

生産者より直接消費者へ

このモツトーに叶ふものが當パウリスタ植民會社が提供する「サンタ・カタリーナ植民地」二万域の土地であります、分讓ロツテは二域以上とし地代は現金一時拂或ひは二年乃至四年賦拂無利子拂込みの便宜を御圖りして居ります

地勢は波狀をなし、見事なエスピゴン及びヴアルゼアはあらゆる作物に好適、素晴らしき処女林に蔽はれ、且つ豊穣肥沃な各種土質を呈し、マサツベー・プレタ又はアマレイラの土壌は棉花、煙草、米その他雜穀を豊富に産出加之果樹特に上質葡萄栽培に最適、パタチンニヤ生産は域當り六百俵年三回植付可能で州内各地に比肩を見ぬ程であります、トマテ栽培も又施肥の必要なく、年三回生産聖市市場撤出によつて生産者は莫大な利益を擧げ居り、日本人專門家の計算によれば最低生産域當り五六千箱と見ても市場最低相場で尙且つ域二十五コント餘の利益を擧げ得るとのことです

「サンタ・カタリーナ植民地」は聖市より百二十六キロ、車道完備、州政府自ら修理保善に當つて居り聖市からカミニヤンで三時間の行程、各ロツテは上質豊富な水流に惠まれ氣候は温和且つ健康地で未だマレツタ其他奥地特有の病氣絶對皆無、良質木材及び薪炭用材多數で地代を償つて尙充分餘りある程であります、近郊にシチオを購入する特典と内奥地の鐵道運賃の高率を始め生産過剰に對し捌け口たる良市場のないこと等諸種の困難缺點等をよく〳〵御判別下さい、棉花、雜穀、果樹野菜その他あらゆる生産物は首都聖市により常に確實な市場を有し、仲介商人の暴利並に高率運賃等の損失を免かれ得られます

當「パウリスタ植民會社」は聖市近郊に住みつゝ莫大な利益を回收し得る機會を皆樣に提供致してをります

御希望の方は即刻各地代理人又は上記宛、又直接視察御希望の向は上記本社中央事務所に御出下されば自動車で無料御案内申上げます

パウリスタ
植民會社