Redacção e Administração
R. Assembléa, 16 - Tel. 2-5655 - Caixa, 2765

NOTICIAS DE S. PAULO

Director Dario P. Almeida Proprietario Rocro Kowyama

S. Paulo, 12 de Novembro 1935 - Nº1,011
Publicação Tri-semanal

Sr. M. Kobayashi
小林 美登利殿
r. Galvão Bueno, 407

聖市センブレア街十六番地
郵函二七六
發行所 聖州新報社
發行人 香山六郎
購讀料 一年三〇ミル
廣告料 一段五〇ミル

南京政府の一投石

幣制改革はヤブ蛇 支那分裂の契機

日本軍部の觀測

（東京八日）ハーバス通信によれば日本軍部の某將軍は同社通信員に對し支那の借欵問題について

我々は支那に國際的借欵を與へんとする英國の活動は東洋の平和を乱すものと見て大反對である

北支自治運動に關しては

北支當局は大體に於て我日本の要求を承認して居り、且今の處では日本にも都合よく運んでゐる樣で我々も滿足してゐる

支那の幣制改革については

我々の見る所では今度の支那政府の銀國有の企ては失敗だと思ふ、若し南京政府が南北支那當局の反對をおし切つて、銀ストックの引渡しを强制せんか、此が契機となつて南支及北支は中央との提携を捨てて獨立するに至らう、かくては藪を突ついて蛇を出すものと言はねばなるまい

日本政府の方針としては

一、支那の銀國有の企圖を支持すべく第三國が借欵を與るに絶對反對である

二、同樣の目的を持つ如何なる國際的行動にも參加を拒絶する

と語つたと報じてゐる

共匪一万 陝西に迫る

（北京九日）

當地に傳へられた情報によれば、共產匪約一万陝西省境に迫りつゝあると

英資借欵は 賣國行爲

（東京九日）支那借欵に關し日本政府が南京政府に發した通牒は左の通りであると

日本は支那を名義は兎も角事實上我日本の半保護國と考へてゐる、其支那が第三者國から借欵をなし以て第三者國資本の統制下に立つが如きは我日本の絶對反對するものなるは勿論である、英資借欵額一千万ポンドといふのは表面上の事で、事實上は五千万ポンドだといふ風說があるが、若し此が事實ならんか、支那は國際的支配下に置かれるに至り、南京政府は其個人的存立確保の爲に、國を賣るものと言はざるを得ない

と述べ尙幣制改革については

支那從來の財政狀態は地方分散式であり、今回の中央集中式銀國有制は支那財界に不振をもたらすものであり、民衆は保有銀を隱匿し密輸入は增加するに至らう、此新令は支那に於て社會的乃至政治的紛亂を惹起するものである

借欵の正体

（東京八日）中外商業新報は南京政府の英資借欵の正體を曝露し

一、借欵額は一千万ポンド
二、英佛日其他の出資
三、長期年賦償還
四、國際委員會を組織して借欵資金の用途を監督す

尙支那は英政府に回答する前日本當局に相談するであらうと

日英對立せん

（ロンドン八日）最近の支那政府の銀ストック引渡請求に對し逆に日本軍部が北新令撤廢の最後通牒を南京政府に叩きつけたらしいとの情報が入つて英當局の頭痛の種となつてゐる、といふのは日本の此態度は明らかに經濟便節リースロス氏の活動に反對を表明したものと見られるからである

（ロンドン九日）支那の幣制改革で日本が大騷ぎしてゐるのは、日本政府がマサカどたばたをくつてゐたのが當かはづれた證據だと當地では見てゐる

支那の幣制改革は最も愼重豎時宜を得たものでありリースロス經濟使節が忠告を與へたらう事は明白であるが、勿論此が改革に參與して居るものではないと當地の消息通はお張してゐる

兎も角も、此改革令に日本政府が撤去を要求したとの情報が事實とすれば、今後の日英關係が頗る微妙なものになるであらう事は明らかだと見られてゐる

北支に新情勢

土肥原將軍活躍

（北京九日）關東軍代表十肥原將軍は天津に於て北支當局と會談をなし何事かを凝議した、昨日南京政府の代表者がもたらした中央の指令と何等か關連あるものと推測される

支那當局は此會談の席で、北支五省の自治運動に關する重大なる或種の計畫がなされたのではないかと神經をとがらしてゐる

香港の銀禁輸

（香港九日）當局は今日午以後如何なる形式に於ても、銀の輸出をなす事を禁止した

赤露革命 第十八週年記念日

（モスコー七日）昨日は革命第十八週年記念日とて赤の廣場で一大示威行進が行はれ十萬の兵士、勞働者が參加した

此行進に際一女学通り秘勤保養と名付くべき大戰車や時速四十哩の輕戰車も多數參加した

市民の目を驚かした、スターリン以下政府主腦はレーニン廟に參詣、此偉人の思出を新にした

郊外生活謳歌で ロンドン人口減少

（倫敦四日）大倫敦市の人口が年と共に減ると言ふ事は必ずしも當今にはじまつた事ではなく、既に大戰直後の千九百二十一年の市勢調査によるもその以前のものに比較して八万七千五百名の減少を示し千九百三十一年には十六萬七千と言ふ減少振りを示して居たが、その結果昨年末の大倫敦の人口は百十六平方哩の行政區内を通じて四百二十三万人となつて居る事が判明した

倫敦住民が年毎に遠心的一路をたどつて益郊外生活を好む樣になつたのが市の人口減少の最大原因であるが、市内で市ハムプステッド、レヴィシヤム兩區丈は多少とも人口增加の傾向がある

亞國から紐育へ 冒險膝栗毛

ペルー二青年の壯擧

（ブエノスアイレス五日）スピナとカロトなるペルの二青年は當地から紐育への徒步旅行を計畫しつつあつたが愈來十一日に出發する道程次の如くである

ブエノス、ロサリオ、コルドバ、カタマルカ、サリ、ツフイ、ボリビヤ、ペル、エクアドル、コロンビヤ、パナマ、コスタリカ、ニカラガ、ホンヂユラス、サンサルバドル、グワテマラ、メキシコ、紐育で

豫定日數四ケ年、通過國數十四、踏破路程一萬三千四十七キロメートル（日本里程に換算すれば約三千二百六十二里弱となる）ボア・ヴイアージエン！

外國名士の誹謗を禁ず

フランスの話

（パリ四日）今日の官報で布告された緊急訓令によりフランスに於て今日以後公衆に對して諸外國の名士を誹謗する者は三ケ月乃至一ケ年の懲役或は百フランの乃至三千フラン罰金に處せられる事になつた、此により同時に一八八一年の新聞雜誌條例も改變されたわけである

★十日

▲早大對米アマチュア

早大對米國アマチュア野球團の試合は十日午後神宮球場で擧行され七對〇で早大の敗

★十一日

▲皇太后女子學習院へ

皇太后陛下におかせられては來る十四日午前九時十五分大宮御所御出門にて創設第五十周年記念を迎ふる女子學習院へ行啓遊ばされる旨本日仰出された

▲北大佐南九州へ

參謀本部の北大佐は北支の最近情報について報告の爲め今日大演習統監部の置かれてある宮崎縣都ノ城へ到着した

▲休戰條約記念日

大正七年聯合軍側と獨墺間に世界戰亂の休戰條約が成つてから明日で丁度十七年目に相當する、休戰ラッパの鳴り渡りし日を記念する爲め世界の諸國では種々の催しがあるが東京の午前五時にはその國際記念放送が行はれると

▲豫算省議第一日

今日大藏省では明年度豫算の省議第一日を午後一時から藏相官邸に開催、藏相以下矢吹津島、加賀屋等財務主腦達相會して協議を進め一般會計豫算の報告があつたが、席上加賀屋主計局長は

現下のインフレ景氣が今後も持續して行くと思ふと大變な違算となるが、それでも自然增收に八千七、八百万円位は見込まれ得るので同額丈け公債發行額を減じて來年度の發行額を本年度額のレベルに把持したいと思ふ

云々と主張して陸海軍はじめ各省豫算を極度に切詰める樣を明らかにした、然し藏相が事務官の決定に基いて何處まで各省豫算の削減を斷行するか其の態度は各方面から注目せられてゐる

▲東北に初雪

數日來よりめつきり冷氣を加え來つてゐた東北諸地方では昨夜より今朝に掛けて嚴しい寒冷を加え秋田縣、青森縣、岩手縣地方では今日明け方に至つて初雪を見又栃木縣でも昨午後六時に降霜、ついで今曉は初雪となつて四寸余も積つた、又新潟縣や群馬縣では山々がうつすら雪化粧をしみぞれの降つた地方もあるといふ、又九州の福岡や熊本の兩縣地方では今朝は急激な氣溫低下で本年初めての霜を見た、昨年に比べ青森の初雪は二十日も早く、又栃木縣は十七日も早い雪だと

▲癩病患者へ御下賜金

皇太后陛下には日頃より常に癩病患者に對し深き御配慮を煩はせ給ひ昭和五年同病患者療養所へ金額の一時下賜金を賜ひたるが本日赤官公立療養所へ一時下賜金、又私立療養所の方へ向ふ五ケ年間毎年御下賜金を賜ふ旨仰出されたと承る

Dr. J. de Souza e Silva
R. 9 de Julho, 113 - Telephone 227 — Marilia
小兒科專問
ドツトール・ジヨツタ・デ ソーザ・イ・シルバ
サンフランシスコ病院
日本人助手勤務

DR. SYLVIO MIRAGLIA
Praça Ruy Barboza, 4-24 Phone, 180 Baurú
高等外科
現ノロエステ鐵道醫ドトール シルヴィオ ミラグリア
ローマ ポリクリニコ醫學校及リオ市、及ベロオリゾンテ病院にて多年の經驗を有す
オウル・市 ブラサル イ バルボーザ 四二四
電話一八〇

Dr. José Bastos Cruz
MEDICO, OPERADOR, PARTEIROS
サンパウロ議會
午後三時ヨリ五時迄
電話二一七〇三八
代議士 ドトール ジヨゼー バストス クルーズ
診察所 サンベント街三四番二階（ドツトール ウイ ルケンド診察所内）
電話 七一七一八二 二一四七〇五
自宅 アルベス街六

Dr. Claudino Amaral
— MEDICO —
R. Quintino Bocayuba, 36 - Phone 2-1602 - S. Paulo
專門 脫腸、痔、靜脈瘤、頸の腫物等々
ドウトル クラウジーノ アマラル
診察時間 午後二時＝四時
診察所 聖市 電話

Dr. Zephirino do Amaral
MEDICO — OPERADOR
R. Quintino Bocayuva, 36 Phone 2-1602 S. Paulo
聖市サンタカーザ病院外科、內科長
專門 一般外科手術 婦人病 泌尿器病
ドウトル ゼフイリノ・デ アマラル
診察時間 午後二時ヨリ五時迄
聖市キンチーノ ボカユーバ街六
電話二一一六〇二

Casa Tozan Ltda.
Commissario
Telephones : 2105 e 2106 - End. Telegra. "TOZAN"
Praça Mauá, 25 - Caixa Postal, 911 - Santos
珈琲コミツサリオ カーザ 東山
東山銀行部 伯貨定期預金 一ケ年六歩
サンパウロ事務所 ルア・フロレンシオ・デ アブレウ七四—A 聖市郵函一五二八

日伯シネマ社
サンパウロ市 郵函三八二七番 電話二一三六七番
○第一トーキー班ノロエステ巡回中 主任平田公泰
○第二映寫班ソロカバナ巡回中 主任五十嵐天堂
○第三映寫班ビルヒナ・レピストロ巡回中 主任堀口美郎
○第四映寫班バ延長線巡回中 主任能村一馬

Dr. R. Uchida
R. Manoel Goulart, 76 - P. Prudente - Tel. 150 - C. P. 248
同仁會 地方醫局
ドトール 內田利藤次
ソロカバナ線 ブ・プルデンテ市マノエルゴウラルト街七六
郵函 二四八
電話 一五〇

診察時間 午前九時ヨリ一午後五時迄
北大醫學士 今田求
毎週木曜午前よりカフエランヂアへ出張
リンス市 ビンテイクンヂアブル オスピタル街角
電話 一四三
郵函 二〇三

DR. H. SAITO
MEDICO
Rua Inconfidencia, 6-35
Fone. 237 - BAURU' - Noroeste
醫學士 齋藤等
バウルー市

診療科目
內科、外科、產科 婦人科 其他一般
診察時間 自午前九時 至午後五時
ドクトル ジヨゼー・クンニヤ ジユニオール
東京醫學士 島岱盛英
マリリア市アベニーダ ネツソンエスピルマン
電話 診療所五一 自宅五三
郵函E—五七七

●割に良く 味が良い
富士山印 醬油
ノロエステ カフエランヂア驛 藤澤豐次郎

Hiroshi S. Passos
DENTISTA
齒科醫 齊藤博
カフエーランヂヤ寺院前

ANTONIO SUCENA & CIA.
R. Florencio de Abreu 25 - Tel. 2-6363, 2-6364- S. Paulo
お買求めになる前に御相談下さい
▲肥料
智利硝石、マモナのしめかす、硫酸加里、硫酸アンモニヤ、鹽酸加里、炭酸加里、外國品過燐酸、石灰質及び溶解性骨粉、一般農業化學肥料及び有機質肥料等
▲殺蟻劑
ベルデ・パリス、ベネノゾ、內外硫酸銅、鉛化亞砒酸（粉及びネリ）
▲殺菌劑及び裝具
硫黃（粉及び塊り）內外砒素、サルバツソン（殺蟻劑）フオルツナ、アグアベアマ、イデアル等
內外製噴霧器、農業用一般機械類あり
◎何卒御用命の程願ひます
聖市 日本人部主任 田中守三
アントニオ スセナ商會

日記と暦
昭和十一年度の博文館の日記！
◎洗練された裝幀
◎實益本位の內容
◎百科大鑑の附錄
是非一冊を貴下の机上にお備へ下さい
半円 當用日記 一册 拾銭
懷中日記 一册 四銭
高島易斷本部編
開運暦 一册 一銭
御重寶暦 同 七百レース
輸入元 聖市 中矢商店 郵函 二九九五
歲暮お正月用食料品其他各種取揃へて居ります。何卒多少に不拘御用命の程御願ひ致します

リオ通信

補助貨幣鑄造案

七日下院財政委員會はカルドーゾ・メロ・ネット委員提出の補助貨幣鑄造案を採擇署名したが、右の案によると政府は次記の如き金額及種類の補助貨幣を総額五万コントス鑄造し得る事となる譯である

△二万コントス（五ミル銀貨）△二万コントス（二ミル一ミル、五百レース各アルミ銅貨）△一万コントス（百二百、三百、四百レース、ニケル貨）

リオ州新執政官

執政官アリノ・バレイラ海軍大尉辭職に依りゼ聯邦大統領は七日附を以て歩兵第二聯隊長ニュートン・カヴァルカンチ大佐をその後任に任補した

アラーニヤ候補 說打消し

目下ボルト・アレーグレ市にあるルイス・アラーニヤ氏は大統領ゼツリオ・ヴァルガス氏はブラジル海相の州統領富選無効決定後のリオ州政局の重大性に鑑み、下院議長アントニオ・カルロス氏をして同州政局を調停せしめてゐるが、信ずべき方面の傳ふるところによるとアントニオ・カルロス氏は既に二名の州統領中間候補を選擇し之をゼ大統領に提示した由である、但し目下のところ多數黨は海相の再選擧を揚言し進歩黨は海相再當選に對してしきりに妨止策を講じてゐる樣であるから同州政局の安定はとかく容易なものと解されてゐない、尙州統領新選擧は來る十二日である

リオ州問題とカルロス氏

實兄アラーニヤ駐米大使の來朝大統領候補說に對し次の如き否認を行つた

僕の歸鄉は義父重態のためで政治的意味などは全くない、オスワルド候補說等も要するに策士連の政界騷亂策以外何物でもあるまい

伯智罪人引渡條約成立

伯智罪人引渡條約は八日イタマラチーの外務省に於て南國政府代表者間に調印された

トレス女史と婦人非戰同盟

過日當市に於て產聲をあげた「婦人非戰同盟」とも稱すべき一婦人團體は創立後度々會合を催してゐるが、總裁はアルベルト・トレス氏の遺女考古學者エロイザ・トレス女史で會員には國都有數の有識階級の婦人をはじめ工場の女工連をも網羅してゐる

外塩無税輸入に反對

過日來上院にて問題となつてゐる外塩（スペイン）六萬トンの關税免除案は果然下院に於て北方產塩州代議士方面より反對の聲起り前途に相當の紛糾を豫想せしめてゐるが、右案は南大河選出フローレス・ダ・クーニヤ上院議員の提出にかかるもので、主として南大河の乾肉製造業者保護を目的とするものと見做されてゐる

レメ大僧正歸る

羅馬法王訪問のため渡伊してゐたセバスチオン・レメ大僧正は來る十二日リオ着の巨船アウグスツス號を以て歸着の予定である

ファシヨ首領バイヤに入る

八日飛行便によつてバイヤ市に乘込んだ統一黨首領ブリニオ・サルガード氏は即夜同州統一黨大會に列席したがバイヤ市では勞働組合の多少のデモが行はれた他は予期されたごとき左右兩派の衝突は起らなかつた

上海租界の不祥事
日本水兵狙擊され
日支間又緊張

（上海九日）ロイテル通信によると、日本一等水兵中山秀雄氏（廿三才）が昨夜九時半頃租界街路を通行中後方から何者にか拳銃で狙擊されて重傷、應急手當の甲斐もなく逐に病院に於て三時間後死亡、一報によれば一支那人との喧嘩の結果らしいとしてゐるが日本當局は此を否定してゐる

雄氏は現場から約百米の地点で發見された

日本租界は警戒の爲更に二百餘名の水兵が增加された

日本海軍本部では此を以て明白な挑戰と見做してゐる

日本大使は支那當局は即刻此事件釋明につとめ日支間に蟠る黑雲を一掃すべしと言明した、支那當局も事件重大と見て直ちに租界警察と協力、事件發明に乘り出す模樣である

國を擧げての大バクチ
米獨伯の中立で
伊國民の意氣衝天
聯盟と妥協の見込なし

（ローマ九日）伊國民一般は日に〳〵外交々渉の成果に對する關心を失ふ一方、東阿戰場の進擊情況や制裁問題への關心が日毎に高まりつゝある英國或は聯盟との接渉が近く同意点に到達するであらう等との期待を持つ者はない、それ所か全然妥協の意向がないと言ふ方が眞に近い零圍氣である、南部戰場ではグラチアニ將軍がゴラハイを占據し北部ではデ・ボノ將軍がマカ、を落して破竹の勢で進軍しつゝある現在、少々の利權讓渡で妥協する事は伊國の名譽にとつても又將來の發展から言つても馬鹿げた事だとの考へが普通であるやうである、かくて民衆は政府を鞭撻し一路既定方針に邁進する事を强調し、制裁に對しては如何なる犧牲をも我慢するであらうと督つてゐる、此時に際しブラジル、北米、ドイツ諸國が絕對中立を宣言して聯盟との協働を體よく拒絕した事は伊國民の强氣に拍車をかけるものであり制裁適用諸國間の步調の亂れは、其內部紛擾と自然解消の近きを思はせつゝある關係から、制裁適用は旬日の近きに迫りつゝあるが伊國民の意氣は天を衝くばかりである

何を語る？
伊國民續々
英國に歸化

（倫敦九日）ロンドン・ガゼット紙發表によれば伊國民にして英國に歸化したもの去十月の一ケ月で十六名（中三名に國一致の大賭博を打ちつゝある現在、而も英伊間の緊張次第に高調を示しつゝある時機に際して此事實は何を語るか頗る興味あるものである

砲煙の東阿から

遺恨四十年
マカレ落城
伊軍將卒感泣す

（アスマラ八日）デ・ボノ將軍よりの報告によれば今朝九時伊軍先鋒は何等の抵抗もなく目的地マカレに入城した、今を去る四十年前一八九六年一月二十二日恨をのんで撤去した三色旗が城頭高くばかり隔つたデシエに大本營が近く移動する手筈になつたので、約四十名を數へる各國通信者乃至新聞特派員も隨伴する事になり、既に二百頭の駱駝からなる隊商が手廻品、藥劑、食料品、寫眞材料等々を積んでデシエ向出發した、記者團は來十四日自動車で後を追ふ筈である、その頃皇帝も自動車乃至飛行機で出發される模樣である

エ軍大本營の移動開始

（アヂスアベバ九日）當府より北北東に當る二百四十キロ

砲煙の東阿から

アヂスアベバ創立史
意外僅か五十年

今や世界關心の中心エチオピヤの首都アヂスアベバの創設史を知る者は少ないであらう、僅か五十年前には此地は人一人住んでゐない一原野であつたのだ！これをして今日エチオピヤ第一の大都にしたものは、伊軍を擊破して男振りをあげたメネリック大帝其人である、事の起りは此地に多數の鑛泉發見を聞いたメネリック皇帝が皇后同伴此地に遊覽旅行をなしたに始まる、皇后は此地が非常に氣に入つたので皇帝に賴んで別莊を建てゝもらひ時々保養に來てゐられたが、後には全く此地に滯在する決意を示されたので、皇帝は別莊を宮殿に改築せしめられた、かくて、他の貴族方も次第に此地に集り拔目のない商人達も各地から馳せつけて瞬く間に今日の大都アヂスアベバが創設されたものであると

聯盟か平和か
伊紙の佛國評
不可能事の實現に期待

（ローマ九日）フランスの政策に對しトリブーナ紙は左の如き批評を發表してゐる

フランスが遂に制裁に參加した事は我伊國民一般の氣嫌を損ねた事は言ふ迄もない、然し他面フランスが事こゝに至らざるやうあらゆる努力をなした事も亦我伊國民は よく承知してゐる、一部人士はフランスの好意的奔走のおかげで封鎖がのびのびになつたと考へる者さへある、然し私の見る所では此觀察は誤りだ、封鎖は戰爭への第一步であり、英國の意向を推測するに、選擧前に開戰する氣は全然ないのだから、封鎖するとしてもどちみち選擧後になつてゐたらうフランスが一旦第十六條適用に贊同した以上、其の招來すべきすべての重大結果から脫出する事は最早不可能であつた、ラヴァル首相が此重大決意をなすに當り固く平和的解決に期待してゐたらう事は確かであり、今尙其希望を捨てずに日夜奔走をつゞけて居るわけであるが、考へてみると、聯盟規約を糞眞面目に遵守しながら平和的解決をなす事は全然不可能な現情なのだ今や聯盟と平和とは一致し得ないといふ事をラヴァル氏は認識してゐないか、認識するを好まないかどつちかである

電滴

▲日本は斷然支那の英貸借款に反對する。英資なるが故に支那中央銀幣制に融通するを一層拒絕すると、明瞭に楯つく

▲斯くて英國が支那からノック、アウトされそうな悲鳴を擧げ始めたが、ヤンキが國籍の如く微笑して近く日本を威嚇し始めようも

▲日本が英米露の微笑によつて威嚇され時代は、滿洲國と結婚せない前の經濟的ソルティロ時代迄であつた

▲然し亞細亞は亞細亞人の亞細亞で、今に見ろ歐米人の殖民地としての新聲を容さず……と斯道日本が懷に抱く五十年であつた

▲英國と支那とが日本の意見を無視して、日本に楯つけば英國の肚も元氣も相當なものだが、英國は支那をなだめて借款も中央銀幣制採用も當分泣き寢入りさせるが落ちであらふ

▲要するに日本は支那を國際殖民地の如きブラジルにしてくないと云ふのだ。その日本がブラジルに日本移殖民を送つて居るのは、ブラジル人のためブラジルにはよくないみにいである

▲近々リオ大使館で領事會議がある。亞細亞人は亞細亞で などと領事の誰れも云はぬだらふ

訂正

本紙去る七日發行紙上、第三面廣告クアイサーラ日本人會とあるはグツサーラ聯盟日本人會の、役員名中原忍とあるは鴨原忍の誤植に付き此處に訂正す

中尾肥料店
製品は左記で御求め下さい
事務所　ブタンタン街七五
中央市場倉庫　イタブーラ・デ・ミランダ街
大槻商店　タウバテー市
叶野五郎商店　ピンダモニヤンガーバ市
吉原商店　スザノ町
高橋商店　アラサツーバ市
鎌田商店　タクアルチンガ市
野上商店　リベロンピーレス町

料亭　一富士
氣持のよい女給　新鮮な料理
聖市コンデ街七九番
電話二＝七七二二
女給數名至急入用

ソロカバナ線
大阪旅館
平野辯治
パラグワス驛
郵函九一

ソロカバナ線
吉野旅館
小澤勇夫
パラグワス驛
郵函十五

バウル驛前
澤尾ホテル
郵函六十八
電話一三五

Sasaki Hotel
R. J. Pessoa, 1-32 -Baurú
宿泊料七ミル五百
純日本食
佐々木旅館
佐々木たけの
バウル驛前
電話三一一

サンパウロ遠征
収支決算報告

収入の部
ルツサンビーラ青年聯盟殿　五百四十ミルレース
ベンナボリス青年聯盟殿　七百二十ミルレース
ビラダヤ青年聯盟殿　八百二十ミルレース
プロミツソン青年聯盟殿　七百二十ミルレース
汎リンス青年會殿　七百八十ミルレース
カフエランヂア青年團殿　五百四十ミルレース
農田源行殿　二百五十ミルレース
西川喜諸殿　二百ミルレース
原口七郎領事代理殿　百五十ミルレース
齊藤ドトール殿　百ミルレース
芳賀仁吉殿　六十ミルレース
藤本書記生殿　五十ミルレース
澤尾ホテル殿　二十ミルレース
沖山光殿　三百二十ミルレース
飯田彦忠殿　百ミルレース
吉田椀彌殿　五十ミルレース
八重樫平殿　五十ミルレース
岡本忠勝殿　五十ミルレース
下山政行殿　五十ミルレース
川崎稔殿　五十ミルレース
梶家勘一郎殿　五十ミルレース
木村倒殿　五十ミルレース
收入總額　五コントス七百七十ミル也

支出の部
サンパウロ遠征費　五コントス二百十七ミル四百レース也
戰勝祝賀會費　八百七十ミルレース也
差引不足額　三百十七ミル四百レース也
昭和十年十月
汎ノロエステ陸上競技聯盟
本部會計　木村　倒

上塚翁讃辭
樣神の炙法
順間灸法學の泰斗原醫學博士典藥頭白川法眼公傳法第五十一世（聖市郵函貳四壹壹）
（延命山家傳秘法）鍼灸（湯治）本院
院長　公認鍼灸醫學得業士勳七等鍼灸醫　磯谷救翁

子宮病、血の道「產前產後」
婦人靈藥
女神丸
各地有名藥店商店に販賣す
Caixa, 93 E. Ranchiaria E. F. S.
石田義登

ドツクス
寫眞館
兒島末雄
ラルゴ・テゾロ一の三階
三三號三八號

●御泊りゝ御食事は……是非親切、叮嚀の……
下田旅館
並建築請負業　下田福松
ベラクルース町

▲各問屋町に最も近き便利な場所
▲宿泊定食共に一日七ミルレース
靜岡縣人會指定
御旅館　富士屋
歸國手續、御買物一切の御世話は無料にて致します
聖市バロンデブラト街二十七（新中央市場前）

死亡廣告
廣島縣高田郡川根村
平野助太郎
右夫永らく病臥中藥石看護の効奏せず昭和十年十月二十七日遂に逝去仕候依而去二十九日午前八時第二モンソン共同墓地に埋葬致候間辱知諸彥に謹告申上候追而埋葬當日は遠路御繁忙にも不拘御會葬並に過分の御香奠を賜り一々拜趨の上御禮可申上筈處略儀乍ら紙上を以て御禮申上候
昭和十年十一月三日
妻　平野スエ
長男　仝重美
次男　仝伯美
弟　平野八十丈
親戚　新野市一
同　小片貞市
友人　齊藤甚七
同　牛井兵作
同　川原政衛門
同　蓮池九一
同　川井眞澄
同　半井保平
同　北村可納
同　中村直市
同　下東
同　竹上定
同　野村公
同　野口助八

二ミルル均一
バウル市各病院醫院に連絡があります
御病名によつて各專門醫に御案內致します
法律の通譯、就職の御周旋、領事館宛各書類の代筆等手落なく御便利はかります
藤田旅館
藤田ヒノ
バウルー驛前
郵函一番　電話二二二番

CYMA
O RELOGIO QUE
SEMPRE FOI E SEMPRE SERÁ
SEM IGUAL

徵兵適齡届提出の時期が變つた

受驗前年の十一月中に差出す事

(東京ラヂオ十一日) 日本の陸軍省では徵兵適齡届に關する新規定を制定し今年から徵兵適齡届を提出すべき時期を變更した、從來は徵兵檢査を受くる年の一月中に徵兵適齡届を當局の方へ差出すべき規則であつたが、今年からは受檢年の前年の十一月中に届出でねばならぬことになつた

近き將來の伯棉に日本が投資一億圓

精棉工場の設立を計畫

訪伯經濟使節團の發表

(東京八日) 波濤万里を越え歸國した訪伯日本經濟使節團は早速調査報告書を發表して日伯通商發展の有望なるを强調したが、尙ほ新聞記者團に對し

將來日本は北米乃至埃及棉の代用として伯棉使用の可能性が充分にある、現在產出伯棉の半分は日本移民の生產する處であり、將來伯棉の生產は日伯兩國政府の支持の下に益々增加するであらう、尙ほ日本政府は約一億円を投資し伯棉向工場を設立するに至るであらうと發表した

澤田大使が葡語演說を放送

勇敢にもマイクの前に立つ

澤田大使は過般來クヨルナル・ド・ブラジル紙所屬のラヂオ放送局が度々日本童謠ディスコの放送を行ひ日伯兩國の精神的接觸に盡力せるを感謝する意味で、去る七日夜態々全放送局に出向いてマイクの前で勇敢にも葡語を以て一場の感謝的挨拶を述べたが外國大臣の葡語演說は珍らしいとあつて一般に非常なる好感を與へた樣である

尙ほ近來當地へ來る大使は矢張りポルトガル語が出來ぬといけない……といふ事を痛感された由の澤田大使は益々葡語研究に精進されて居る模樣で、佛語も分らず英語もチョイ〳〵しか話せぬといふ勞働者前で勇敢にも葡語を以て一場の感謝的挨拶を述べたが外國大臣などには進んで葡語で話しを進めると言ふ程の熱心さであるとの通りれこの通り

ブルノ博士の新著

「祖先を忘れて外國人を排擊」

目下出版中

排日家のアルツール・ネイヴァ氏と對象して親日家として有名なブルノ・ロボ博士が去る廿日本人に關する有益な著述や論說を發表して來た事は誰知らぬものもない筈だが最近全教授が親日的著述に筆を執つて居ると聞き込んだので記者は過日伯日協會の會員建物內にある全教授事務所に之を訪問するとブルノ博士は例によつて例の通りなる朗らかな調子で記者を迎へ

イヤ實は今その著述に筆を執つて居る最中なんだ、これこの通り机上一面に順序よく擴げた新聞の切抜や原稿等を示し乍ら題は "Esquecendo os antepassados e combatendo os extrangeiros." (祖先を忘れて外國人を排擊) と言ふんだが何れ近い中に脫稿出版の運びとなるだらう、此處に脫稿濟みの分があるから、これは君に借してもいゝと語り乍ら「日伯人間の結婚」と題する章の原稿を渡される記者は此處で方向を轉じ若干間に噂される排日案に就いて

僕の想像する限りでは排日案提出と言ふ事は万々あるまい、だがその反對に非常に有利な親日案が近く提出される氣配がある、その內容に就いては大體分らぬ事もないが今俄かに發表する譯に行かぬ

因にブルノ博士は伯人間には珍らしい雄筆家であり、また怖ろしい鬪士である、一面に於て强きを挫いて弱きを扶けると言ふ俠氣を持つた一寸言へば東洋風の豪傑肌を持つた人で鄕里は北方バラーで勳三等の所有者である (リオ發)

農務省發表の小農保護政策

農家の福音！

伯國農務省は九日附を以てオデイロン、ブラガ農相の小農保護に關する一指令書を發表したが、右によると以後農業者として登錄濟みのもの或は登錄せんとするものにして農務省の方針及コントロールを受くるものはその要請次第、實費にて伐木地の開墾地ならし等技術的援助を受け得るのみならず農具の實價購入その他の物質的便宜を受け得る由であるが

問題は生產物が輸出向きのものたる事▲最少二十五エクターレス (五アルケーレス) の地主たること▲地所が鐵道或は車道に沿える事▲州內最重要の農業地帶たること、並に蟻害のない地所等の條件を備へ居るべき事である

因に農務省植物性物產局登錄濟みの農業家は昨年一七八九名であつたが、本年は一月より九月までの登錄者四〇二九名に及び今後益々增加の傾向である

筆頭は牛馬

有名なダイヤは僅か二五〇コントス

大高原州マット・グロッソの昨年度の輸出額

出額は四万三千九百四十七コントスであるが、右の中他州輸出三万五百七十七コントス、對外輸出一万三千三百七十コントスである

しかして輸出品中の大宗は左表の如く何と言つても牛馬類で總額の六割弱を占めてる

牛馬	九、二二四
マテ	三、七六四
乾肉	二、九五七
獸皮	一、二九七
ボラーシャ	

その他牛脂、栗、毛皮等々は何れも一千コントス以下で有名なダイアの輸出が何んと二百六十コントスの貧弱さだ

麻州の輸出

物語(五場)及び「武家くづれ二本差の源」(五場)その他喜劇二場といふ內容

尙ほ當日會場では入場券(大人五ミル、子供半額)は賣らぬから前もつて各旅館、中矢井、羽瀨、遠藤各商店及び各料理屋で求められたしと

リオから北米へ僅か五日で飛ぶ

汎米航空會社スピードアップ斷行

「パナイール」の名稱の許に約五ケ年前から米國と南米東海岸との航空事業に從事して居る汎米航空會社では今回クリッパー型の三十二人乘りといふ最新鋭の水上機を使用して商業航空路のスピードアップを斷行する事となつたが、その結果從來の各地航空路は次の如く短縮せらるる事となる可くすでに第一機は四日リオへ到着して居る

リオ→北米 (フロリダ) 五日 (舊七日)
リオ→マナオス 三日 (四日)
リオ→ベレーン 二日 (三日)
リオ→レシーフエ 二日 (三日)
リオ→ブエノス 一日 (ミ)

華々しく開幕

門脇事務長が總指揮

十五日リラ倶樂部で

既報リオデヂヤネイロ丸演藝團熱演の芝居はいよいよ來る十五日午後七時半から聖市サンジョアキン街リラ倶樂部で華々しく開幕することとなつた

主催は聖市サントス市の旅館同業組合といふ顏ぶれで目下時代劇キリシタン異聞踏繪準備に大童である

このリオ丸演藝團はかつてサントス丸演藝部員として好評を博した連中で今回は芝居狂の門脇事務長が采配を揮ひ、出し物も全民が書き下ろしブエノス市で上演、演藝賞を貰つたといふ三十六人からの大一座である

「リオ丸演藝團の芝居」

寄特な伯人病院基金へ寄附

移民問題を聞くの會

ブルノ博士を招いて

日本病院建設基金募集運動はその後着々と進捗しつつあるか、伯人までその趣旨に贊成進んで寄附したいといふ美はしい話——

ソロカバナ線バルエリー驛日本人會では過日病院建設基金の今年度寄附を募集した處同地在住の一伯人カルロス・ピトン氏はその事を聞き及んで「自分もその趣旨に贊成であるから少し寄附させて貰ひたい」と進んで金五十ミル也を寄附した、同會では喜んで是れを受け會員間の醵出額三百八十ミルも合せて計四百三十ミルを去る七日サンパウロ地方委員會へ届け出た

本日午後七時より當市日本倶樂部に於て後藤武夫、高岡專太郎兩氏が發起人となつて目下滯聖中のリオ醫大教授ブルノ・ロボ博士を招きスキ燒鍋をつゝきながら「移民問題を聞くの會」を催す由、會費は十ミル

農務省發表の小農保護政策

農家の福音！

伯國農務省は九日附を以てオデイロン、ブラガ農相の小農保護に關する一指令書を發表したが、右によると以後農業者として登錄濟みのもの或は登錄せんとするものにして農務省の方針及コントロールを受くるものはその要請次第、實費にて伐木地の開墾地ならし等技術的援助を受け得るのみならず農具の實價購入その他の物質的便宜を受け得る由であるが

問題は生產物が輸出向きのものたる事▲最少二十五エクターレス (五アルケーレス) の地主たること▲地所が鐵道或は車道に沿える事▲州內最重要の農業地帶たること、並に蟻害のない地

「リオ丸演藝團の芝居」

リオから北米へ僅か五日で飛ぶ

汎米航空會社スピードアップ斷行

「パナイール」の名稱の許に約五ケ年前から米國と南米東海岸との航空事業に從事して居る汎米航空會社では今回クリッパー型の三十二人乘りといふ最新鋭の水上機を使用して商業航空路のスピードアップを斷行する事となつたが、その結果從來の各地航空路は次の如く短縮せらるる事となる可くすでに第一機は四日リオへ到着して居る

リオ→北米 (フロリダ) 五日 (舊七日)
リオ→マナオス 三日 (四日)
リオ→ベレーン 二日 (三日)
リオ→レシーフエ 二日 (三日)
リオ→ブエノス 一日 (ミ)

華々しく開幕

門脇事務長が總指揮

十五日リラ倶樂部で

既報リオデヂヤネイロ丸演藝團熱演の芝居はいよいよ來る十五日午後七時半から聖市サンジョアキン街リラ倶樂部で華々しく開幕することとなつた

主催は聖市サントス市の旅館同業組合といふ顏ぶれで目下時代劇キリシタン異聞踏繪準備に大童である

このリオ丸演藝團はかつてサントス丸演藝部員として好評を博した連中で今回は芝居狂の門脇事務長が采配を揮ひ、出し物も全民が書き下ろしブエノス市で上演、演藝賞を貰つたといふ三十六人からの大一座である

モザイク

夏はもう果物店の背の色……一雨毎に夏は濃くなつて行く

◇

新聞地異變——マリリヤ市では郵便切手がいくら次から次へと着いてもすぐ不足を告げ

◇

駐伯支那公使サムエル宋謨氏が目下聖市を公式訪問中であるが、はじめての訪問なので注目されてゐる

◇

反旗をかかげた協同社設立聲明書發表に對し高岡博士が反駁聲明書を發表するや、今度は協同社が反駁の反駁聲明書を發表、ここの処聲明書合戰

◇

俳人木村圭石老人がはるばるアリアンサの山奥から上聖新陣容整備中の互生會入りした

◇

數日前ソロ線にある富田屋の人と成つた古關德彌さんが家族全伴赴任した、何しろ人氣者の德彌さんの事とて見送る人も若い処から老人まで七八名に及び今後益々增加の傾向である

てしまふと、新興景氣の一斷面だ

◇

昨夜八時チエテ移住地新支配人となつた古關德彌さんが家族全伴赴任した、何しろ人氣者の德彌さんの事とて見送る人も若い処から老人まで七八名に及び今後益々增加の傾向である

◇

丸燒けになつた、救恤品寄附をやつて下さいと

インチキ賭博で有金捲上げられる

又々馬鹿な邦人

聖市イルモンシンプリシアナ街三二番 (羽瀨商店の隣り) のレストランテでは時々田舍者だと見ると甘言をもつてひつぱり込みインチキ賭博で有金捲き上げて居り邦人の被害者も相當あるが、又々去る八日午後四時頃大本登 (假名) といふ別盛りのオトアン、つまらぬ慾を出して誘はれるまゝに逐ひ手を出したのが運のつきベルメリンニヤといふインチキ賭博で有金一コント七〇〇ミルを奇麗に捲きあげられてしまつた、そして腹癒せに、オソレナガラとその筋へ訴へ出たとは馬鹿な話

これは異色

女ばかりの芝居

去る三日ノロ線リンス驛サンジョン植民地女子青年團では敬老會を催し余興に女ばかりの芝居を演じて好評を博し尙ほ當日過般の日伯對抗陸上競技勝會が盛大に行はれた

人事往來 (十二日)

▲常盤ホテル▼▲沖周一郎氏 (マリリヤ)▲宮脇勝一氏 (宮崎高農教授)▲星野技師 (聖市)▲藤澤、佐藤兩氏 (カフエランシヤリヤ)▲佐々木光太郎氏 (オンダベルデ)▲服部助丸氏 (サントス)▲下田正夫氏 (サントス)▲林夫人 (カンパラ)▲大塚、西原氏 (ジユキヤ)▲末廣旅館▼▲林秀春、中村哲治郎兩氏 (タバチンガ)▲小齊宗雄、中須賀之、仝忠光、荒木勝市諸氏 (バラグワスー)▲森田松二、西川、高橋諸氏 (ビリグキ)▲横溝氏 (ジユケリ)▲林田實三郎氏 (ジユケリ)▲青木靜磨氏 (リンス)▲近藤ケンイ氏 (マリリヤ)▲青木氏 (レヂストロ)

▲熊本旅館▼▲木暮寅平、高橋四郎、川原一男諸氏 (アラサツーバ)▲赤松正一氏 (ベンナポリス)▲和田益三、黑木直助大泉巷、森田萬三、大泉多四郎諸氏 (アリアンサ)▲廣瀨千太郎氏 (ラウルミラ)

▲廣島屋旅館▼▲大山登、高木愛子、高橋君江、飯塚夫妻諸氏 (チエテ)▲小澤、塩谷兩氏 (パラグワス)▲笠原氏 (カンピーナス)

女中を求む

年齡十八九歲以上
給料其の他の條件は面談の上
聖市トーマス・デリーマ街六二二
電話 七一七一三三
佐藤

氣持の良いサービス・新鮮な御料理……
亭料 あをやぎ
聖市タバチンゲーラ街八番
電話二一一九四八

繰糸婦數名募集

條件 ↔ 特典 ↔ 設備

一、年齡十四、五歲以上
一、經驗の有無を問はず
一、未經驗者には日給三ミル五百以上を支給す
一、熟練者は一ケ月二百ミル以上取るは容易なり
一、宿舍 二階建總硝子窓付
一、食堂 一度に數十人分をなし得
一、風呂 コンクリート疊み、蒸氣わかし
一、宿舍にはミシン數臺備付けあり
一、圖書 日曜公休には洋裁を教授す
一、家族 ピンポン、ボール其の他娛樂機關あり
ある者には住宅を無賃にて貸與
一、入場者の旅費は當工場負擔
一家族三、四名の子女を工場に出し毎月七八百ミルの收入を得て居る者數家族あり、其の家長は二十アルケール程の土地を所有し、棉作或ひは養蠶家として呑氣にやつて居る

バストス製糸工場
ソロカバナ線ランシヤリア驛
バストス移住地

外務員募集

履歷書ヲ要ス
面談又ハ御照會アレ
聖市郵函二九二一三

調劑正確
我々のウニオン藥局
マリリア市ノーベ・デジユーリヨ街 (サンパウロ銀行隣)

食事と御泊りは聖西食堂へ
聖市ビネイロス
ブタンタン街一一
(松屋商店前)

調劑正確
安價提供
日本藥局
小出虎雄
マリリア市 電話一二七

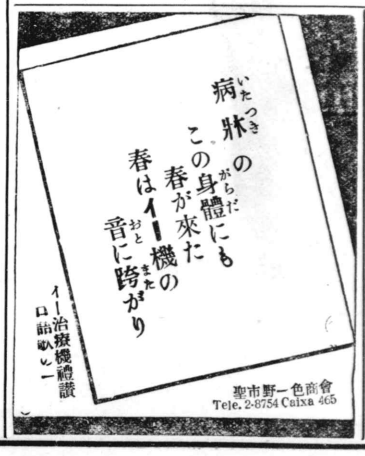

見逃す勿れ……
此の好機を……

互生會員諸君に告ぐ

十一月九日發行の聖州新報及びブラジル時報掲載の互生會辯明書中に、大宜見信八氏が三コント余の不正私消をなしたる如く廣告され居るも右金額は斷じて仝氏が單なる私慾のために費消したるものでないことを承知する我々として誠に同情に堪へません。よつて大宜見氏の名譽のために玆に事實を明らかにして置きます

そも〳〵昨年末以來地方に於けるいはゆる互生會運動なるものは不信用のたかまるにともなひ次第に困難となり、十數名の外務職員は何れも非常なる苦境に陷り、そのため歩合による收入は激減し、生活費を得ること到底不可能となり意氣沮喪し、再出張の氣力なく何れも不平滿々たる有樣でした。こゝに於いて當時外務員の統制に當つて居た大宜見氏は窮乏にあるわれら外務員を激勵するため小使錢を與へ食事を給し、ペンソン代を立替へ、或ひは服代を支拂ふなど薄給を割き且つ又他より借金してまでも、われら外務員を督勵鞭韃されて居つた次第で一同仝氏の熱情に動かされて働いてきたのであります。三コント余費消云々とあるは實に大部分はかゝる方面に支出されたるもので、決して大宜見氏が私慾のためにあえて費消されたるものでないことを熟知するわれ〳〵として仝氏のためにあえて辯明致します

昭和十年十一月十一日

元互生會外務員
大槻研助　粟須莊介　山本勉　松田和重　長谷川嘉信
宮本芳之　山岡久慶　伊藤一夫　大木喬夫 (現職員)

其他現職員互生會外務員數名は其の事實を容認す

小生が互生會の公金三コント余を費消したることは事實なるも、斷じて私利私慾のために使用したるものにあらざることを辯明致します。而して右金額中からは小生が互生會より受けとるべき七月分の一部分及八、九、十月分給料約一コント五百ミルレースは當然控除さるべきものであります。而してこの問題については小生在職中既に高岡會長と諒解ずみのものなるにかゝわらず、かゝる方法にていたずらに名譽を毀損されたることは誠に心外に堪えぬ次第であります

十一月十一日

大宜見信八

Assignaturas
Anno, 30$000; Semestre 15$000; Avulso, $500

Noticias de S. Paulo
(Jornal Nipponico)

S. Paulo, 12 de Novembro de 1935
Anno, XIV — Numero 1,011 (四)

畜産植民地
COLONIA TICSAN

經營事務所所在地 Mirandopolis (k, 50 舊稱熊本移住地市街地) 手紙宛名 Caixa Postal, 224 - Araçatuba - L. N. O. B.

畜産植民地建設趣意

我同胞の入伯茲に二十有余年其の間に各地に建設された植民地は實に枚擧し難い、然し畜産を主眼としたものとしては當植民地が嚆矢であらう。何が故に有利確實と唱される牧畜が勤勉で怜悧の我同胞に無視された乎、故國農業が有畜農法が至つて少ないのにも原因するであらうが、却て渡伯同胞の大部分は、早く儲ける、出來るなら一獲千金的の農業により歸國を急ぐ性格が牧畜業より遠ざかつたものと思はる。牧畜殊に畜産業は、農業に比して特別の趣味も必要であるが急いで行けないもので、放牧地は棉作地や米作地を擴張するやうに急に出來るものでない。然し一度放牧地を作れば殆んど永久に放牧が出來、其より家畜は自然に繁殖する。確實に年々收入があり、投資本に對して此位有利のものがない。急がば廻れ牧畜の道と吾人は同胞に奬めたいのは此点である。

茲に邦人二十余年の在伯植民史を回顧すれば、農業者の一般は永住のもの少なく、轉々として移動し一獲千金を夢みつゝ米作だ、珈琲だ、カンナだ、棉作、芋作、野菜作りと所謂掠奪農法を選びつゝ肥沃地たる天然林地帶に移住してゐる、十年一ヶ所に居るものは殆んど稀とする。

牧畜地であつた三角ミナスに昔時我同胞が盛んに米作をした、借地料を互に高め、唯大面積に大米作をして收穫米の高を唯一の樂しみとし誇とした時代があつた。今は其の米作者は各地に分散して唯後に美しい牧草地を地主に造つてやつたに過ぎない觀がある。棉作が盛んに成つた現時は亦二十年の昔の三角ミナス地方の米作者を同視しバストを高く借地してゐる、アララクアラ線、パウリスタ線、ドラデンセ地方の昔時の植民地は植民者の移動し此に代つて伯國人や歐洲移民が入り、却つて出た日本人よりも安定の有畜農業をして生活を樂しんで居る。

珈琲熱の高調に伴ふてノロエステ、ソロカバナ地方に入つた我同胞は年々地方の消耗と生産額の減退、此れに伴ふて勞働不足、珈琲の下落で棉作からして大壓迫を受け珈琲持主の最も苦難の時代である珈琲耕地を放置して流行の棉作に移動すれば止むない事とする。然し亦何時か棉が不況に成ると假定せば果して何處で何をする乎、吾人は二十余年の同胞の經路を顧みて

急がず、堅實な永久的の有畜農業

に着眼せよと奬めるのである此の忠告も壯年時代の一獲千金を夢みた昔日の渡伯同胞には誰も耳に入るものがなかつたは當然で二十余年後の今日は各地で牧畜志願のもの續々として現はれて來た。伯同胞の大部分は、早く儲ける、出來るなら一獲千金的の農業により歸國を急ぐ性格が牧畜業より遠ざかつたものと思はる。牧畜殊に畜産業は、農業に比して特別の趣味も必要であるが急いで行けないもので、放牧地は棉作地や米作地を擴張するやうに急に出來るものでない。然し一度放牧地を作れば殆んど永久に放牧が出來、其より家畜は自然に繁殖する。確實に年々收入があり、投資本に對して此位有利のものがない。急がば廻れ牧畜の道と吾人は同胞に奬めたいのは此点である。

茲に邦人二十余年の在伯植民史を回顧すれば、農業者の一般は永住のもの少なく、轉々として移動し一獲千金を夢みつゝ米作だ、珈琲だ、カンナだ、棉作、芋作、野菜作りと所謂掠奪農法を選びつゝ肥沃地たる天然林地帶に移住してゐる、十年一ヶ所に居るものは殆んど稀とする。

牧畜地であつた三角ミナスに昔時我同胞が盛んに米作をした、借地料を互に高め、唯大面積に大米作をして收穫米の高を唯一の樂しみとし誇とした時代があつた。今は其の米作者は各地に分散して唯後に美しい牧草地を地主に造つてやつたに過ぎない觀がある。棉作が盛んに成つた現時は亦二十年の昔の三角ミナス地方の米作者を同視しバストを高く借地してゐる、アララクアラ線、パウリスタ線、ドラデンセ地方の昔時の植民地は植民者の移動し此に代つて伯國人や歐洲移民が入り、却つて出た日本人よりも安定の有畜農業をして生活を樂しんで居る。

牧畜の利益に就て

當植民地入植者に誤解して貰ひたくない事は名が畜産植民地であるから必ず急ぎバストを造り畜牛を始める事が必要大する。此れを屠殺場に一ヶ入植條件と思はない事。棉が儲かるとせば大いに此れを植付ける可く、米、キビ各其の必要に應じて勝手に栽培し販賣す可しだ。但し他と異る點は作物が追々と連作の結果收量が減少すると見れば此れに適當の牧草を播き牧場地を造り、牧夫代、治療代等を總計する事が當方で勧める。夫れで當植民地では一ロッテの面積を三十アルケール宛としてあり、出來るなら將來は二十アルケールは牧草地となし殘り十アルケールは農作地に殘す此の十アルケールの農作地には二十アルケールの牧牛、養豚、牧馬、鶏等の家畜肥料を施肥するから殆んど永久的に農業が經營されると思ふ。

今茲に入植者にして豫想の二十アルケールの牧草地を造り得たとして牧牛をして、何程の收益があるものかを計算し見よう。

畜牛業を大別して畜牛繁殖業して百ミルとなる、二十アルケールの放牧地を利用する時は雨期と乾燥期と平均してアルケール當四頭を飼養し得る買入れ放牧地に入れ肥やし此二十アルケールには八十頭と成る、毎年一頭の牛が繁殖するから九〇パーセント増殖氏は曰く、畜産業は投資に對し年一割二分位の收益を計算し得る。一頭の牝牛よりのミルク、ソロカバナ地方に入つた我同胞は年々地方の消耗と生産額の減退、此れに伴ふて勞働不足、珈琲の下落で棉作付ける可く、米、キビ各其の必要に應じて勝手に栽培し販賣す可しだ。但し他と異る點は作物が追々と連作の結果收量が減少すると見れば此れに適當の牧草を播き牧場地を造り、牧夫代、治療代等を總計する事が當方で勧める。夫れで當植民地では一ロッテの面積を三十アルケール宛としてあり、出來るなら將來は二十アルケールは牧草地となし殘り十アルケールは農作地に殘す此の十アルケールの農作地には二十アルケールの牧牛、養豚、牧馬、鶏等の家畜肥料を施肥するから殆んど永久的に農業が經營されると思ふ。

今茲に入植者にして豫想の二十アルケールの牧草地を造り得たとして牧牛をして、何程の收益があるものかを計算し見よう。

畜牛業を大別して畜牛繁殖業

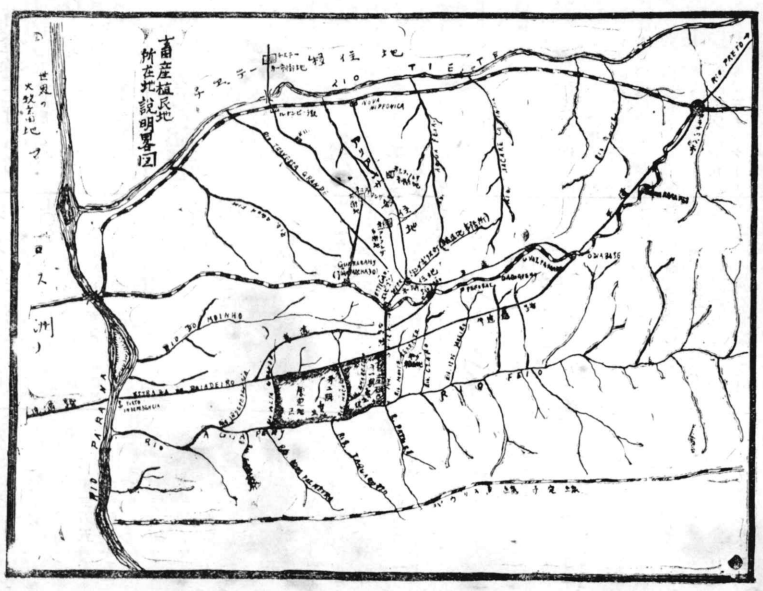

當畜産植民地の特色

入植者は各希望に準じて山伐して有利な作物を植付ける、其と同時に第一に養豚を開始する。二、三年後より追々バストを少しづゝ造るといふ順序となる、

バストが出來ると共に茲に植民者共同して畜産組合と云ふやうなものを組織し、畜産の研究を實地的に開始する。其れで少しも畜産に經驗のない人でも入植と共に畜産に趣味を感じ來ると信ずる。今茲に共同して牧牛をすれば次のやうな便宜と利益がある。

1 時々開催する畜産講話會で入植者は追々と畜産事情が如何得し來る、乃ち收草地（バスト）の造り方、手入法家畜飼料問題、經濟的の柵造り、畜舎、追込所、一般疾病と豫防法治療法、牛牛手入、管理、搾乳法、

2 種牡牛を最初少數の牝牛をもつ時に獨で買入れる事は非常に堪え得ない費用が掛る、然るに當植民地では各地に牧牛家が居るから聯合して種牡牛の高價のものを買入れ得る、亦組合の方で買ふて安價に種付料を定めて共同使用が出來るものとす殊に今後の牧牛界には牝牛を改良して殊に泌乳量の牛種を入れる必要に迫る、其れには種牡牛の良い系統のものを高價に買入れる必要がある、夫れで共同する事は實に經濟であり發展の基礎である

3 繁殖牝牛を買入る時も種牡牛と同樣に多數を一時に共同して產地より買入れる事は殆ど半額で得られる、實際で云へば他線では一匹の牝牛は少なくとも百四五十ミルであるが、當植民地でマトグロツソ州に注文して一度に四十、五十頭を買入れば八、九十ミルで買入れられる

4 以上の如く牡牛牝牛を買入れる外に植民地で生產した肉牛、軒牛及び肉豚等の外に販賣する時に此を組合があり此を一所に取纏めて一人の買人に渡す時は分散して賣るより非常に高價に相談が出來る、直接加工肉工場や屠殺場に交渉が出來

5 畜牛、養豚の外に牧畜の內で有利のものとしては產馬業とする

各植民者は年々二、三頭の牝馬を有し、組合の方で良い種馬を有して此の交配により改良され馬が出來れば日本人の各地の農家よりの注文が澤山あると管と思ふ亦牝馬に組合でも（驢馬を配して出來るブーロを育成すれば此れ亦儲かるものはない

6 蓄產植民地では酪農工場を中央事務所の所に共同で建設する、各植民者は朝夕に搾る牛乳の殘つただけを車で工場に運ぶ、工場では含有脂ぱう率に準じて買入れる此れでマンテーガ、ケージョ、乳粉が造られる、一定の商標で大量に出來れば何でも市場で高價に販賣し得られる、豚肉加工場、ソーセージ工場、サボン製造も副工場として出來る

7 小さい式の冷藏裝置が出來れば牛乳をカミニオン又は鐵道を利用して遠くアラサツーバ町より近い町に販賣し得る、牛乳一リツトル三〇〇レース內外に販賣し得るなら牧牛家は非常に儲かるものである

8 生き動物を持つ時は最も心配するは萬一の病氣である

伯國では畜牛、畜馬、養豚牧羊までには必ず種々の流行病、傳染病等がある、此れに對しては最も心强くする

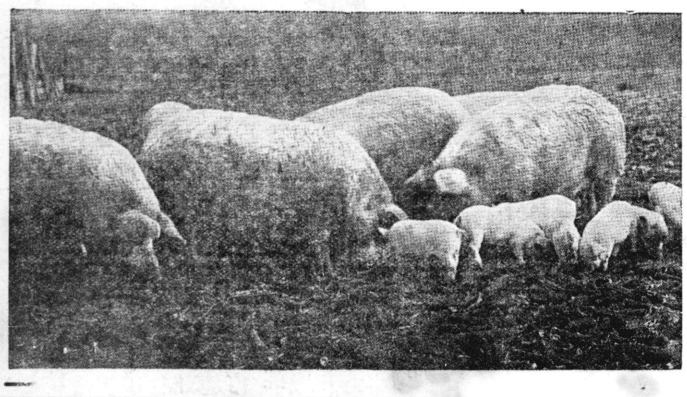
畜産植民地將來の養豚情況

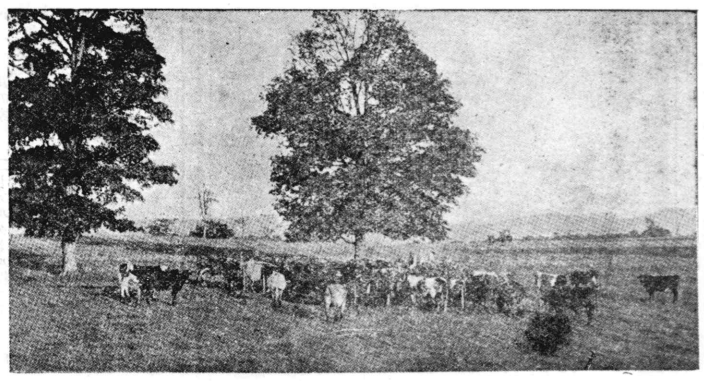
吾人の模範とする聖州唯一の邦人經營の糸山牧場の牧牛實況

のは多年伯國の畜產獸醫に居られる石橋、亀井兩顧問が居る事である

9 植民地で生產する各家の養鷄より生產する鷄卵を輸送箱に入れて聖市に送れば此れ又馬鹿にならない收益が擧る

以上、一寸列記した重なる点で已に吾人は共同して畜產をすれば非常なる有利である事が知られる、殊に日本故國で少しの畜產に對しての經驗のない方でも當植民地に入植すれば知らずして畜產家に成り得る、今迄牧畜の有利を知りつつ其の知識のない爲めに今日迄畜農業に着手し得ない方には貴に當植民地は最も適當と思ふ

畜産植民地の實況

位置

富植民地はアラサツーバ町より出る變更線で當町より百キロのエスピゴン驛よりバトリ直線路道を僅かに十二キロから始まる、南部はアガベイ河の、北方はマトグロソ州のインデペンテンシヤ港（バラナ河）より來る牛追道路に堺し、より明瞭に境界があり西部は有名なバトリ直線道路で圍まれてゐる、此位境界の判明な植民地は稀とする

地味

植民地の一帶は鬱蒼たる天然林に覆はれ、地質は砂質壤土で、ペローバ、セードロ、フィゲーラ等の巨木が繁茂してゐるを見ては誰でも肥沃さに驚かないものはない位である、觀察者の內の一人の棉作經驗者はこの地味なら一アルケール三〇〇—三五〇アローバが保險付收穫があると歎賞された、牧畜地としても地味の肥沃である丈け牧草地は澤山の畜牛を飼養し繁殖する能率が高まるべく、本植民地の發展は地味の良いので誰しも首肯する事です

面積

當植民地の總面積は一万アルケル、其の內第一期賣出區は四千アルケールとし、バトリ—直線路道より略七キロのマカコ河までとす、第一期の完成と共に第二期の六千アルケールに着手する事とす

地權

富植民地の地權は聖市の大資本家の六名で設立した伯國聯合畜產合資會社の（Sociedade Cooperativa União Pecuaria Brasileira Ltda.）

大關係がある、當植民地は地圖により見らるる如く、エスピゴン驛より僅かに十二キロで、その間の車道は平擔で雨期でも容易にカミニオンは通過し得る

エスピゴン驛よりアラサツーバ驛には汽車で略四時間內外で、其の公式開通は來年二月の雨期を通過後であらう

植民地視察案內

アラサツーバ以北の地方の方と實地視察の希望者は直接に當植民地事務所（ミランダポリス町に在り）に申込まれ度し

他線よりの視察者はアラサツーバ町に着し一泊し、其の翌朝六時に全町を發する、今城政雄氏の經營するミランダポリス町行急行乘合自動車を利用されたい、同町では當植民地の指定旅館ホテル・ニツポンがあり、視察者には特別の便宜を計る筈なり

—注意—

當植民地に就き問合せの方は必ず左記宛通知ある事

畜産植民地經營幹部員

主任 轟木信輝
庶務會計 坂田不二男
事業係 房前儀三郎
畜産指導係 齊田文市

相談役
佐野伊六
今城政雄
和田週一郎
高見爽
今村敬廣

植民地經營顧問
畜産獸醫科出身 亀井滿

畜産技術顧問
前伯國聯邦農務省畜産技師 石橋恒四郎

中御地植民地畜産
A' Colonia Ticsan
Caixa Postal No. 224
Araçatuba - L. Noroeste