Redacção e Administração
R. Assembléa, 16 - Tel. 2-5655 - Caixa, 2765

NOTICIAS DE S. PAULO

Director Dario P. Almeida — Proprietario Rocro Kowyama

S. Paulo, 19 Julho de 1935 - Nº 971
Publicação Bi-semanal

sr. M. Kobayashi
小林 美登利殿
r. Galvão Bueno, 407

聖市アセンプレア街十六番地
郵函 二七六五
發行人 香山六郎
購讀料 一年 三〇ミル
廣告料 一段 五〇ミル

陸軍定期大異動

部内の勢力關係に劃然たる變化を生ぜん

眞崎教育総監轉補か 荒木派の凋落

（東京十六日）諸新聞の報ずる處に依ると來る八月の陸軍定期大異動に於て現軍事參議官渡邊錠太郎大將は眞崎大將に代り教育総監の要位を襲ふであらうといふ

眞崎總監轉補の主因は、林陸相の提出した八月の大異動の詔衡に對し異大將が反對したためであると傳へられるが、關東軍統制問題に於ても確執を生じ、斯くて去る十二日の陸軍三長官會議に於て俄然兩派の衝軋を生じた模様である

汎く知られてゐる通り眞崎大將は中堅將校の支持する荒木派の副總師として部内に隠然たる勢力を有し傍ら新教育總監に擬せられてゐる渡邊大將は中庸派――即ち林派の擁護する處であるが、諸新聞紙の豫測が當るとせば滿洲事變當時は部内で飛ぶ鳥落す威勢を示し一時内閣設立說さへも喧傳せられた荒木派の凋落を意味することゝなり部内の勢力關係に異常な變動を來すものと認められる

北支、關東軍動務の青年將校中には荒木派の影響を受ける者が多いが、過般の陸相の滿洲視察の際果然その色彩の相違は明瞭化したものゝ如く、かくて此の派も陸相の鋭斷に引かゝり左遷されるゝに至るのではないか滿洲、熱河、北支諸事變に、輝かしい功績を收めた此の一派は不平滿々たるものがあらう

滿洲常設師團問題にも紛軋があるが、關東軍は强硬に常設案を主張して居る、即ちその經費の捻出は滿洲國が南滿鐵道地帶の諸大會社からの課税引上に依つて充當し得るものとしてゐる

消息通の說く處に依ると現在の日蘇關係の不安は青年將校派の神經過敏的な憂慮に在する処が多く、此の派は八月の定期大異動に顔る心を傷めてゐるが、陸相は斷呼所信に邁進、眞崎大將を轉補せしめるであらう、斯くて定期異動後は對支關係にも重大な變化を來すに至らうと觀察してゐる

陸相御裁可を仰ぐ

今日午后林陸相は陸軍省から自動車で養山御用邸へ伺候して大元帥陛下に拜謁仰付られ、八月の陸軍大異動の内容について委細を奏上して御裁可を仰いで歸京した（東京ラヂオ十五日）

"地方財政窮乏は國家的に救濟"

内務省の根本方針

内審會では近く地方財政問題としやすい根本方針を決し、同から審議することになつて居り、來三十日開催の第四回審議會では調査局から地方財政窮乏の原因、其の立直し案が提出せられる手筈なので重要關係省の内務側では地方財政の窮乏が主として近年頻發の天災害、農産物價の低落などに基くに鑑み其の救匡を地方の自治勃復興力に俟つよりも國家的救匡の途に出づる外無し方針に基く對策を提案するに至つた模様である（東京ラヂオ十五日）

滿洲皇帝 吉林省御巡視

滿洲國宮内省公表によれば、康德皇帝陛下は明日新京御出發にて吉林省の農業狀態、農民の就業狀況を御巡視に相成る由（東京ラヂオ十五日）

米露兩國 新通商條約締結

（華府十三日）米露兩國は新通商條約を締結、今日署名を終了したが、同時に露都に於いても駐露シュルト大使は露國外國貿易人民委員長リトヴイノーフ氏と覺書を交換した米政府一高官は右に就て語る

米露通商額は新條約の結果現在の三倍かた激增することとならう

伊エ紛爭惡化し 兩國陸續動員

日本は絶對中立

歐米諸國も亦緊張

伊國十六日動員出兵の報一度佛國に傳はるや、同日佛國中の夕刊紙は一斉盛んに伊國の態度を評論して之に支持を與ふるもの多く、巴里では八月早々聯盟臨時總會の召集あるべしなどと觀測する者すらあり、英獨の新聞紙は黙して成行觀望の態度を示すもの多きも、伊國紙國では今日中に同國の動員令を發せらる可く同令の實施は多分明早朝なるべしと（十七日）

伊國放送は同國政府がミロン空軍に非常戰備を急ぐ

伊エ兩國共

準備の動員令を今日午後發し各地の軍隊ブロンチドンの狀態に入れるを傳へ、又一方エ國軍隊は伊エ國境に向つて刻々大集中を急ぎつゝある旨を報す（十七日）

同じく伊國放送は本日駐伊杉村陽本大使が重要聲明を發して伊エ紛爭に對する帝國の立場を中外に宣明した由を特に傳へ、帝國の不關聲明の態度に疑惑を抱いた口吻を漏らして居る

日本のラヂオは杉村大使の聲明に關しては多くを傳へず、ただ十六日同大使の不關聲明をありし旨を簡單に傳へたのである（十六日）

日本帝國は、絶對中立の旨を伊國へ通告

本大使が本國の訓電に基き伊國政府に對し日本帝國の態度を表明して日本帝國は伊エ紛爭に對して何等の利害を有せず、伊太利及エチオピアの何れの國に對しても絶對中立嚴守と其の態度を決して居る旨を通告したと傳へた（十七日＝東京、倫敦、伯林、紐育及羅馬ラヂオそう合＝）

悲慘・またもや强震

呪はれた台灣新竹州

台北發電

震源地方は新竹竹南錦水方面

七月十七日早朝台灣新竹州の新竹市、竹南町及錦水町を震源地方とし地震があり地域狹く且つ四月二十一日朝のに較べれば遙かに弱震で其の被害程度も輕少であるが人口稠密な前記三都市を中心として起つた丈けに人命家屋其他に及ぼした災害は相當多大で此の旨中央部へ通知

被害程度	今朝の地震に因る被害程度は目下台灣總督府に於て精査中であるが、同日正午まで判明して居る所に依ると左の如くである
死者	四十四名（但し全部本島人）
重傷者	六十九名
輕傷者	百三十六名
全壞家屋	百五十六戸
半〃	百十五戸

▲滿洲の豪雨

滿洲殊に京奉線一体には豪雨過日遭難した赤城艦山田飛行少佐の葬儀は今日東京で莊嚴に行はれた

▲母國スポーツ

全國中等學校野球大會は參加三十三校選手五百余名で松田文相の優勝旗を中心に今日明治神宮球場で開會

▲東京商大の勝

第一回實業學校野球關東競技は山梨高農對青山學院で五アルファ三で青山の勝

▲ガソリン車好成績

上京中だつた林滿鐵總裁は今日午前八時五十分新京へ歸任したが、直ちに南大使邸を訪れて滿鐵從業員任用について協議の結果、滿鐵社員中より運轉してみたところ速度其他全く遺憾なく新聞まで三時間十五分でスツ飛んだ

▲阪神滿洲視察團

阪神實業家名士を以て組織の滿洲實業視察團は中村博士引率下に今日淡路丸で神戸を發途した

▲第二艦隊和歌ノ浦入港

米國各地や布哇で轉戰した大日本職業野球團は市岡監督以下選手一行明十六日正午横濱入港の秩父丸で凱戰する

▲歡入りのシーズン

内務省では調査局から地方財政窮乏の原因、其の立直し案が提出せられる手筈なので重要關係省の内務側では地方財政の窮乏が主として近年頻發の天災害、農産物價の低落などに基くに鑑み其の救匡を地方の自治勃復興力に俟つよりも國家的救匡の途に出づる外無し

伊國海軍大擴張

歐洲に渦卷く 建艦競爭の嵐

英獨協定に依る獨逸海軍の復興、續いて佛國海軍の建艦計劃と歐洲海防の均勢變化に鑑み伊國政府に於てもムツソリーニ首相の主唱に基き主力艦三万二千噸級六隻、航空母艦二隻、潜水艦七隻など十數隻の建艦に愈々乘出すことになつた（東京ラヂオ十六日）

藏相から聲明

公債政策に就て

明年度豫算編成の爲め各省では夫々大多忙を極めて居るが、今日大藏省では藏相官邸で省議を開らき明年度豫算に於ける公債政策につき協議を遂げ、大藏當局としての根本方針を廣く一般に知らしむる爲め高橋藏相から近く聲明を發することになつた（東京ラヂオ十五日）

明年度

關門トンネル 測量開始

關門トンネル工事案は鐵道省原案と關門地方案との二案があつて始發点及最終点は夫々決定してゐるが、委員會では實地測量を行はしむる爲め昨日東京出發にて橘技師一行の測量隊を現地に派遣した、測量は下關と門司の兩側から行はれる筈である（東京ラヂオ十八日）

破損家屋 百三十五戸

明年度豫算問題 上京中の中川總督ビツクリ

中川總督は近く上京中の中川台灣總督は非報を受けてビツクリ、同日午後二時半内閣書記官長に就て上京中の中川總督は非報を受けてビツクリ、同日午後二時半内閣書記官長を訪問し、次で午後三時半拓務省に大谷次官を訪ひて同じく委細の報告を行つた

葉山の兩陛下へは兒玉拓相より奏上

中川總督から詳細報告を受けた拓務省では直ちに兒玉拓相が葉山御用邸に參内して、去十五日より御出養中の天皇、皇后兩陛下へ今朝地震を委細奏上し兩陛下の御下問に一々奉答して退下歸京した（以上十七日）

死者四十八名

七月十八日正午までの調べに依ると新竹州五郡に亘る震災地方の死者數は四十八名を算するに至つて居る（十八日）＝東京ラヂオ＝

つひにカナダへ 宣戰布告

……但し貿易戰で

加奈陀政府は日本品に差別待遇を與へ同國輸入邦品に對して關税の引上げを行ひ、其後の數次に亘る吾が抗議にも反省の色を示し來らぬので日本政府に於ても愈々貿易統制法を用ひ日本輸入の加品に對し輸入税の二割引上げを實施する旨發表することゝなり、今日の定例閣議に掛けて上奏御裁可を經て直ちに發令、加藤公使をして加奈陀政府に日本輸入の加品關税引上げ實施の旨を通告せしむることとなつたが、その結果日加貿易に多少の減退ある可きは又止むを得ぬ所とせられて居る（東京ラヂオ十六日）

本院 上塚第二ビル地 ゴヤンベー町
堀田兄弟齒科醫院
分院 アリアンサ區 植民地

齒科醫 平江安雄 ボンベイア町

Y. Shimizu DENTISTA Estação Promissão
齒科醫 清水安丸 ブロミツソン町

齒科醫 池本亀雄 アラ・クワラ市

齒科醫 柴田明一 ブロミツソン驛

ANZE MORIZI
Matriz—Araçatuba
Filial—Agua Limpa

W. KUBO
Caixa, 146 — Fone. 83
BIRIGUY—N.O.B.

珈琲、米仲買 精撰工場
安瀨商會
電話五四 郵函二〇八 アラサツーバ市
本店 ◇事務所 精米所、珈琲倉庫
支店 アグアリンパ ◇内外雜貨、食料品販賣 珈琲並にフバ工場

久保商會
北西線ビリグキ町 電話八三 郵函一四六

シーズン來る！
中村健兒編
陸上競技 附 競技規則 參考記録
一部 三ミル五百レース
現代に行はれてゐるさまゝな時代的流行の高位を占むるものは、斷然スポーツであり、其の花形陸上競技であります
本書はこの陸上競技全盛の時代的要求に應じて生れ出たものであります
此の書目的は一般の人々に理解されるといふ点に目標をおきまして、競技を平易に解說し、附するに競技規則、及各種記録を以てしました
從つて競技を研究する人には勿論、一般競技に趣味を持つ人々に良き參考になることと思ひます
發行所 ノロエステ線リンス驛郵函二〇三
ノロエステ民報社事務所
取次所 ノロエステ線各驛青年會

第七回全ノロエステ陸上競技大會

汎ノロエステ陸上競技聯盟本部
執行地 ペンナポリス青年聯盟

期日 昭和十年八月十一日午前八時より
場所 ペンナポリス市競技場
競技規則 朝日運動年鑑に依る
申込期日 七月三十一日迄
但しチーム名、主將名、選手名並に出場種目明記の事

申込先
ペンナポリス青年聯盟
郵函 一〇一

記者至急招聘

館で上映する外、八月十日ブタペストで開催の國際學生藝技大會でも上映することになり後者は一昨日歐洲向け送荷した（東京ラヂオ十四日）

一、葡文和譯に堪能なる人
一、高給を支拂ふ
一、委細御來社の上

聖報社

★十四日

▲字垣總督動靜

豫其他の政務で上京中の字垣朝鮮督は今日午前明治神宮に參拜した

▲拓務省の外地豫算會議

七月十五日兒玉拓相以下、朝鮮、台灣、樺太など外地諸局官出席下に省内で外地豫算會議が開かれる

▲選擧運動と内務省

今週から來週へ掛けて行はれる各地方府縣會議員の選擧は四春の國會議員選擧の前驅ゲ爲すもので、内務省では選擧を全國に亘つて嚴重監視せしめるといふ

★十五日

▲宗吉岬の無電局開く

逓信省公表、豫てから試驗中なりし右信号所は波長三七〇符号OYを以て方位と標識の業務を明日から開始する

▲首相一年振で四谷へ歸宅

岡田首相は本日午后一時半過ぎ軍人會からの歸途四谷の自宅へ滿一年振りで歸えり佛前へ詣り母堂令孃などと親子水入らず午饗を共にして後官邸へ歸つた

▲靜岡及清水震災被害高

爲すもので、内務省では選擧廉正の呼び掛けで其の選擧を全國に亘つて嚴重監視せしめるといふ

▲名鐵の優勝

今日午后三時四分から東京鐵道局對名古屋鐵道局の野球試合が明宮球場で開催せられ、結局名鐵が五アルファ零で優勝した

▲大日本職業野球團歸る

米國各地や布哇で轉戰した大日本職業野球團は市岡監督以下選手一行明十六日正午横濱入港の秩父丸で凱戰する

▲歡入りのシーズン

★十六日

▲阪神滿洲視察團

阪神實業家名士を以て組織の滿洲實業視察團は中村博士引率下に今日淡路丸で神戸を發途した

▲ガソリン車好成績

上京中だつた林滿鐵總裁は今日午前八時五十分新京へ歸任したが、直ちに南大使邸を訪れて滿鐵從業員任用について協議の結果、滿鐵社員中より運轉してみたところ速度其他全く遺憾なく新聞まで三時間十五分でスツ飛んだ

▲第二艦隊和歌ノ浦入港

米内中將の率ゆる第二艦隊は本日午前八時和歌浦へ入港した

▲東北振興調査會

東北振興調査會の第一特務委員會は今日首相官邸で會議開催

▲内審會で工業調査

内審會は調査局をして米田、小濱などの調査員をして第一班、第二班、第三班と三調査員を大阪、兵庫縣及北九州に派して工業狀態を調べしむることになつた

▲林總裁歸任と新理事

上京中だつた林滿鐵總裁は今日午前八時五十分新京へ歸任したが、直ちに南大使邸を訪れて滿鐵從業員任用について協議の結果、滿鐵社員中より運轉してみたところ速度其他全く遺憾なく新聞まで三時間十五分で

日本宣傳や外客誘致の爲め國際觀光局では日本の風景、風俗などをフイルムと爲して諸外國で上映する筈で準備中だつた所フイルムも愈々出來上がりロスアンゼルス觀光局詰邦人の尊旋で七月中旬からユナイテツド、アーチスト映畫

田植や茶摘の粋な姿をフイルムで

日本の一流共他の儀

第一回全ノロエステ陸上競技大會

汎ノロエステ陸上競技聯盟本部
執行地 ペンナポリス青年聯盟

期日 昭和十年八月十一日午前八時より
場所 ペンナポリス市競技場
競技規則 朝日運動年鑑に依る
申込期日 七月三十一日迄
但しチーム名、主將名、選手名並に出場種目明記の事

申込先
ペンナポリス青年聯盟
郵函 一〇一

リオ通信

新アーナソン紙社長

アーナソン紙社長ペドロ・ベルガラ氏南大河州檢事總長就任の爲め前全州內務長官、現南大河選出有力代議士ジョンカルロス・デ・マツシヤード氏その後を襲ふ由傳へられる

聖州の新婦人代議士

聖州々議會ではバシエコ・イルヴァ代議士代議權棄權のため補缺當選のフランシスカロドリーゲス女史その後を襲ふはずであるが、聯邦議會に於けるカルロツタ・ケイロス女史と共に女代議士の双翼である

北東の共產騷動鎭定

過日北大河州アスー及モソロー兩市に共產騷動勃發し兩市共左傾主義者の大掠奪に逢ひたるが如き報道傳り一般にセンセーションを與へて居たが今回全州臨時執政官が內務大臣へいたしたる報告書によるとアスー市では、左傾主義者と警察隊の間に武力爭鬪起り前者に數名の死傷を出したが驛擾は直ちに鎭定、一時暴徒の手中にあつた一農場も無事奪還されたが、モソロー市の事件は單に鐵道從業員の同盟罷業の惡化せんとしたものであつたと

南大河人大統領を表彰

十六日の憲法發布第一周年に際し國都在住の南大河人はその代表者を介してカテテ政廳にゼツリオ・ヴアルガス大統領を訪問し多數高官の陪席を得て大統領キ妻の表彰式を擧げた

バツチスタ氏聖市より歸着

聖州反政府黨との協調を主なる使命として出聖中であつた由傳へられる議會反政府派有力者バツチスタ・ルザルド代議士は十五日歸府した

反政府派本部を開設

議會反政府派ではより偉大なる可き全國的反政府黨組織の準備行爲としてその本部事務所開設に決し十六日アベニーダ・リオブランコ一六一番階上に協議會を開催したが席上議會有力北方代議士ジョゼーアウグスト氏は全國的反政府黨組織の急務より議會左翼派の行動が常に國家的見地內にある可き事を强調し、更に現代伯國政治家の使命は自由民主主義信奉にありこの主義こそ永遠に伯國に存在す可きものであると喝破した

猶當日の出席者はボルゼス、オーヴエス、ルザルドの兩大河代議士、マンガベイラ兄弟ピッテンクールのバイア代議士、その他北方代議士で聖州からはゴメス・フエラス氏が出席したのみでミナス派は出席しなかつた

◇

駐日大使の勸告で 蔣介石漸く覺せい 二重政策放棄か

上海電の報ずる所に依れば、駐日蔣大使などの斡旋與りて蔣介石氏の對日態度も漸次二重政策を離れた親日的に傾き來たり此際日支關係の調節を計るには兩國の聯絡を必要とし日支親善に合同的促進策を講ずるが急務との意見を抱き居るものの如く近く支那側からも之につき協調案を日本側へ提案する模樣であると（東京ラヂオ十六日）

伯棉の對獨輸出抑壓 英國へ好影響

俄然素晴しい輸出激增

（倫敦十六日）フイナンシアル・ニユース紙伯林通信員は伯國政府の伯棉の對獨輸出抑壓令が獨逸方面に與へたる印象を記し

ブラジル聯邦海外貿易審議會の凍結馬克による棉花取引停止に關する決意は獨逸政府方面に非常なる惡感を以て迎へられたが、事實同審議會の決意は獨逸の棉業に對する一大打擊である、蓋し伯棉の獨逸供給高は他國產に比し最優位にあり本年最初の五ヶ月間には伯國は獨逸の棉花總輸入額の三割に相當する十九万八千二百三十俵を供給して居るが昨今全期には伯棉の輸入は統計にすら現はれぬ程であつたのである

と報じて居るが、フイナンシアル・ニユース紙としては聯邦對外貿易審議會の決意を評論して全企圖を以て遲過ぎるものとなし

獨逸はその凍結馬克を以て棉花購入を實行して既にル相場に多大の損傷を與へて居る

と論じたが、英國方面では一般に全企圖を好感を以て迎へてゐる、伯國政府の全案採用以來伯棉の對英輸出は漸增の傾向を示し、十五日前までは週間入荷が一百四十五俵に達しなかつたものが前週には十万六十三俵に達して居る

右の如き次第であるから一時伯棉より米棉消費に鞍がへせんとして居た英國棉業者も再び前意を翻へす事となるものと見られる

伊エ紛爭がにがく 日米露三國外交

黑人に大衝動

セシル卿の意見

羅馬發電に依れば伊國首相ムツソリーニ氏は昨日の駐伊杉村陽太郎大使が伊國政府に對し極東帝國の立場として伊エ紛爭に絕對中立嚴守を聲明通告したることに非常な關心を有するものの如く、一方又赤露系通信に依れば露國リトヴイノフ外務委員長は伊エ紛爭調停にムツソリーニ首相と會見する爲め羅馬を訪問すべくリトヴイノフ氏が聯盟理事の一人であり又伊國の立場が反聯盟的なる點は注目に値ひすると傳へて居る、又ロイテル通信は米國コーデル國務長官が駐米イタリア大使に對し米國が伊エ紛爭の展開に深甚の關心を有し其の平和的解決を希望する旨言明したと報じて居る

（伯林ラヂオ十八日）

今回の伊エ紛爭が亞弗利加大陸に住居する黑人種全體に與ふる影響は甚大である

全大陸に於て目前に白人と黑人との間に鬪爭が行はれることが黑人が平氣で居られる筈が無い、將來之が爲め何んな事態を惹起するか知れぬ、云々（東京ラヂオ十九日）

伊大使——廣田外相訪問

駐日伊國大使アウリツチ氏は今日午後外務省を訪問、廣田外相と會見し、伊エ紛爭に關し詳細說明した、之に對し外相は東洋のことに多忙なる帝國政府の方針としては伊エ兩國間の平和な解決を望むより外ない

と答へた

ノルエー聯盟脫退か

（オスロー十六日）ノールエー外相コツト氏は、勞働黨の今日の集會席上でノルーエー國際聯盟から脫退する可能性のあることを說明した

赤の秘密結社員 一網打盡に逮捕さる

東京發電に依れば七月十六日東京警察は日本政府の嚴禁する秘密結社の共產黨團を探知して直ちに一網打盡黨員八十七名を逮捕し極秘裡に各所の一味を嚴査中である（伯林ラヂオ十六日）

露兵不法にも射擊 日本船を害ふ

嚴重抗議發せられん

（東京十八日）ハルビン聯合が偶々滿洲國砲船が曳行中の通信員の報する處に依ると去る九日黑龍江遡上中の日本船は突如露國兵から射擊せられた被害者はなかつた由である

滿洲國は右に就て露政府に抗議を提出する筈である

六十キロ以下の優秀者を嚴選

獨海軍"潛水學校"を創設

（伯林十六日）獨逸は過般の英獨海軍協定に基き多數潛水艦を建造、愈々世界大戰開戰當初を髣髴たらしめる海軍再建に乘出すこととなつたが、海軍省は夫には先づ優秀な潛水艦乘組員を養成する必要ありとし、こゝに「潛水學校」を創設することを決定した、然し右學校入學者は体重六十キロ以下で呼吸器、視覺の完全な者のみを嚴選入學せしむるといふ

青空にうなる要塞 米軍の新威力

どえらい。その性能 近く試驗飛行

（シヤトル十七日）當市の一會社は「空中要塞」とも稱せらるべき一大航空機の試驗飛行を準備中である、此の飛行機は從來米國で製作されたうちの最大機で總重十五噸、全長三十二米、翼長二十一米、高さ四米五十糎、正に空の巨人で時速も四百二粁といふ世界最一流戰鬪機を凌駕する性能を有してゐる、三千米の高空で同機の時速は向二七四キロ、滯空時間は六—十時間と測定されてゐるが、戰鬪力としては機關銃五門を裝備し空氣制動機の設備も整つてゐる

魚群發見に 飛行機使用

靜岡水產試驗場の新らしい試み

靜岡水產試驗場ではカツオ、マグロなど海洋魚群を發見するのに飛行機を試用して極めて良成績なので今度遞信省から水上機一機の拂下げを受けて日本海洋上に之を使用するが、同機は六人乘り時速百三十キロメートル、無電裝置有る性能のものだと

（東京ラヂオ十八日）

靜岡水產試驗場では「空中要塞」とも稱せらるべき一大航空機の試驗飛行を準備中である、此の飛行機は從來米國で製作されたうちの最大機で總重十五噸、全長三十二米、翼長二十一米、高さ四米五十糎、正に空の巨人で時速も四百二粁といふ世界最一流戰鬪機を凌駕する性能を有してゐる、三千米の高空で同機の時速は向二七四キロ、滯空時間は六—十時間と測定されてゐるが、戰鬪力としては機關銃五門を裝備し空氣制動機の設備も整つてゐる

世界商船建造噸數

英國が第一次で獨

（倫敦十六日）ロイド・レジスター發表の統計に依ると現在英國で建造中の商船は五六万三百廿一噸で、昨年今期に較べると二万六千八百廿一噸の減少となつてゐる

英國を除く諸外國の現在建造噸數は七十二万二千七百拾噸で一九三二年以來の記錄を示してゐるが、第一位は獨逸で二十三万七千噸を建造中である

尙世界合計建造噸數は百二十八万二千三百三十一噸でうち英國は四三・七パーセントを占めて世界商船界の覇王たる面目を維持してゐる

爲替相場

三井銀行接受の十九日海外市況電に依る爲替

英日爲替 一志三片六分九

米日爲替 二九弗一九仙

（東京ラヂオ十九日）

英空軍大擴張

五百餘万ポンドで！

（倫敦十六日）英航空省は空軍大擴張を企て一千百七十五万磅の經費增額を要求中であつたが、約半額五百三十三万五千磅に削減せられた

母國スポーツ便り

亞米利加のオリムピック大會委員の發表

米國野球團が今秋來朝する所に依れば、米國の球界猛者達を糾合した學生其他より成る代表的有力野球選手團十七名の一行が、日本野球界に挑む可く十月十日桑港發に日本へ來朝する豫定である

實業學生野球仕合

第一回全國實業學校野球競技大會の横濱高工對横濱商業仕合は今日横濱高商對抗仕合は今日午后擧行、十對五で廣島が優勝した

（東京ラヂオ十八日）

全國中等野球

全國中等學校學生野球競技大會に於ける廣島對台北の野球仕合は今日午后擧行、十對五で廣島が優勝した

（東京ラヂオ十八日）

亞米利加のオリムピック大會委員の發表

米國野球團が今秋來朝する所に依れば、米國の球界猛者達を糾合した學生其他より成る代表的有力野球選手團十七名の一行が、日本野球界に挑む可く十月十日桑港發に日本へ來朝する豫定である

實業學生野球仕合

第一回全國實業學校野球競技大會の横濱高工對横濱商業仕合は今日横濱高商對抗仕合は今日午后擧行、十對五で廣島が優勝した

（東京ラヂオ十八日）

全國中等野球

全國中等學校學生野球競技大會に於ける廣島對台北の野球仕合は今日午后擧行、十對五で廣島が優勝した

（東京ラヂオ十八日）

台北附近にまた地震

（東京十八日）聯合通信の報する處では今朝六時十一分台灣北部にまた〳〵地震あり、殊に台北に激く感じられたが被害はなかつた模樣

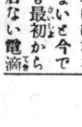

▲伊エ兩國の紛擾は戰爭らしい戰爭にはなるまいと今でも最初からの信念を動かして居ない體滴子だが、周圍の傾勢は戰爭へ〳〵と强化して居る報導ばかりだ

▲黃白人種戰の前に黑白人種戰が起ろうとは案じられないが、若し万一にも黑白人種戰が起ろうとしたら、否、それは戰爭らしい戰爭ではないんだ

▲伊エ紛擾に日本の意向を伺つて居る模樣だ、燕雀焉ぞ鵬鴻の志を知らんやだ

▲地震國日本斯くて民の心に生に執着せぬ哲理が芽ばえる

▲アルベルト・トーレスの名によつて排日デマが又飛ぶ、强弩の何んとやら裕衣をも穿ち得ずだネ

▲排日を志す一派伯人は黑人の血が流れて居るのか如ら、流れて居ないのか知ら、黑人の血が流れて居るとすれば、排日の前に先づ排伊と進むべきが順序の樣であるが、そう行かぬ處に何かあるんだネ

▲七月も仲ば過ぎた、聖州の冬もおしまいである、ピツタンガの花盛りである、ジヤボチカバの果がモウ小梅ほどの太さになつた

▲七月十五日夜半から、月蝕であつた

千歲一遇

天理教本部御補助
大阪商船會社御後援
御教祖五十年大祭
日本やまとかへり參拜團

空前の大割引

サントス港出發……十月十七日 サントス丸
歸伯神戸出發……明年四月中旬

特別往復切符發行、定員百名、滿員とならぬ內に申込まれたし

申込先
天理教ブラジル支部
代表者 天理教ノロエステ教會長
團長 大竹忠次郎
バウルー郵函二
Caixa Postal 2 - BAURÚ
中西周甫
サンパウロ市オンゼ・デ・アゴスト街六四
Caixa Postal 2073 - SÃO PAULO

求人

一、眞面目なる青年二、三名至急雇ひ度し
一、農業從事する者
一、將來獨立せんとする者に對し絕對の援助を爲す
一、高給を支拂ふ
左記の場所に直接面談あり度し
昭和十年七月七日
ノロエステ線 アラサツーバ市
岩本人事相談事務所
雇主 桑木米藏
郵函二〇八

廣告

慢性病を癒して御働き度き方は御尋ね下さい
產前、產後、胃腸、神經痛、リユマチス
七月二十五日より八月二十五日まではソロカバナ線オウリンニヨス驛小早川旅館へ滯在致します。
八月二十五日以後はソロカバナ線ランシヤリヤ驛パストス移住地に滯在の豫定
田中新五郎

▲弘法樣溫灸▼
病名
▲胃腸▲眼病▲肺病▲助膜▲腰痛▲淋病▲痔一切▲冷性▲神經痛▲肩ノコリ▲子宮病▲鼻耳ノ病氣其他婦人病一切
聖市イルマン・シンプリシアナ街五十四番地（中矢商店前）
廣島屋旅館內
東京弘法溫灸院
施療學士 山田安兵衛

鍼灸
マツサージ
治療所
聖市コンセレイロ フルタード街一三三
澁山庄太郎

婦人病妙藥
女神丸

教師招聘
資格 中等學校以上の學力經驗を有する人
但し聖州檢定試驗濟の人
◇詳細は面談の上決定す
バウリスタ延長線ガリア驛
ガリア日本人會

Hotel Sato
佐藤常喜
日本ホテル
ペンナポリス驛
電話一四郵函一〇一

日本品雜貨
雜貨類仲買
出森商店
出森金藏
ペンナポリス町

愚瑞子儀火災の爲燒傷し醫療の効無く遂に永眠仕り候間此段生前辱知諸賢に謹告仕り候
追而送葬之際は御多忙中遠路御會葬下され且つ過分の御香典を賜り有難く厚く〳〵御禮申上候
實は一々拜趨御禮申上べく筈に候へ共略儀乍ら紙上を以て御禮申上候
昭和十年七月十五日

父 古賀瑞三
同 家族
親籍 鎌倉嘉藏
友人 村上達三
遠藤伊一
前畑與四松

辱知諸彥

ア・トレス協會 又々活動開始

モンテ丸船長の言を非難 次はブラ拓攻撃か？

過般來可成り長い間珍らしくも沈默を守つてゐた排日團体アルベルト・トーレス協會はまた〳〵十五日次の如きコムミユニケを發表した

モンテビデオ丸は憲法を犯しやつて來る日本移民三百六十九名をサントス港に下ろした、かくの如く日本人は我が當局の共謀の下に憲法を冒どくしつゝある、即ち本年度の割當數二千八百四十九名は一月と二月で既に超過してゐるのである

これまで憲法發布以前に日本人の來伯を保障した樣な條約等は何も無かつたただ單に勞働殖民局の上船許可があつたのみであるが、この認可するや臨時的意味で日本人のみならず、わが伯國に移住を目指す一切の移民に對して行はれたものである

日本人はかくの如き場合に遭遇するやよく善處する事を知つてゐて、例へば支那に於ては武力を以て、ブラジルにあつては何百コントスもかゝる堂々たる使節團を送るなど環境の許す限りの手段を講ずるモンテビデオ丸船長は聖市の新聞記者團に與へたインターヴューの中で日本商業使節團來伯の目的の一つはわが國をして日本移民が少くとも從前の全數の入國をなし得る事を承認せしむるにあつたと明言！

しかも日本人は來伯移民の數が減るどころか反つて增加すると云ふ事を知つて居ればこそ大阪商船會社南米航路には三大快速船が增配せられる事となつてゐる

その上日本人は既に新憲法條項に對する攻撃を開始したがその勝利の確信がある故中部及南部方面に對して積極的に地理的に乘出すべく準備を行つてゐる

日本經濟使節團長の平生釟三郎氏はサンパウロ州の各地に廣大なる地所を所有する有限會社ブラ拓の重役の一人である

日本倶樂部に於て同仁會地方醫局主任會議が市毛總領事、菱川副領事、黑石、大河內兩理事及び齋藤（パウル）、武田（サントス）、今田（リンス）、細江（聖市本部）の各醫局主任出席で開催された、主なる協議事項は

一、肺患者救濟の對策

その他二、三であつたが肺患者救濟に關しては現在の狀態では療養所の設置も不可能なので各醫局で適當な處置をとること、又二は各地方主任は日本病院建設中央委員會に屬するあらゆる機會を利用して寄附勸誘をする事と決定されたと決定的に否認したので記者は更に邦字紙でも報ぜられた快速船三隻增配問題に就いて質問すると船長は言葉を續け

一昨年ごろの事であつたかそんな企のある事は聞いて居たその理由として亞國々伯國間には上等船客も可成りあるんだからこの際是非共もつと立派な船を造らねばと言ふのだつたが、その後ブラジルの移民問題があつたんだから果して快速船三隻增配と言ふ事が有り得るのか如何か一寸見當が立ちかねる、尤もこの件に就いては僕としては最近のニユースを知らぬから何とも言へない（リオ十七日發）

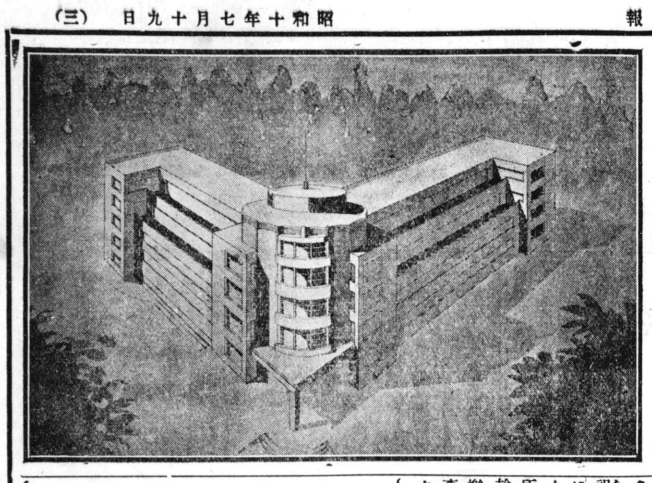

トレスの大デマ

町原モンテ丸船長固く否認

記者は右の報道をもつて十七日リオへ入港したモンテビデオ丸に町原貞芳船長を訪ねて右事實を確めるや折柄中甲板で涼をとつてゐた船長は如何にも奇怪に堪へぬと言ふ面持で語る

一體僕は日本人記者にも外人記者にもインターヴュー等やつた覺えはないんだ、丸つきり大デマだよ、何！ろあの使節團は僕は商業的使命丈で來たものと思ひ込んで居るんだからそんな事言ふ筈はないじやないかア、、、

巡回治療廢止

無料診察券を配る

同仁會地方醫局主任會議

モザイク

いかに移動の激しい借地棉作地帶とはいへ四百家族からの邦人をひかへて聯絡機關がなくちや恥だ……といふので近々汎アバレー日本人會の發會式が行はれる

◇

聖州政府では今回亞國政府と契約の上全國產優良バタタ八十万俵を種子用として輸入することとなつた

◇

本年度より各女子職業教師の認可が改正されたゝめ去る一日より五日間に亘つて聖市女子職業學校で檢定試驗が擧行された、受驗者總數百三十名、邦人婦女子受驗者八名中七名合格といふ上成績、此うちサンパウロ裁縫女學院長の赤間さんヰ日伯裁縫女學校長の鄕原さんが見事な成績でパス

◇

大正十五年參を入れてから十年――ビリグヰ驛アレグレ植民地では去る二十八日盛大なる植民地バイオニアとして生き殘つて居るものは坂口仁四郎氏のみとなつた

◇

菱川副領事が當選した全仁會理事長の椅子、其後本省から二人、つたない藝でおざんすが……と富田家女給さん達の勉强會が久しぶりに勉强を開始、來月早々演藝大會をやるそうです

貸間式に造る

本館四階建で百五十床設備

總工事費三千二百コントス

永らくの懸案であつた日本病院建設も實行期に入り官民一致のもとに建設中央委員會をはじめ各地方委員會では「在留邦人の手で一千コント」を目標にいよ〳〵本格的に活動を開始したが、一方同仁會では理想的な日本病院建設の設計に努力中である

今一般的事項を示せば大体次の通りである

病院は貸間式病院とし且つ特殊患者の一總合診察場といふことを目標にして居り、總工事費を三千二百コントスとなし工事上の事故費を一〇パーセントとすると二千八百八十コントとする。

豫定されて居る、必要なる建物として本館、隔離病舍、傳染病舍、醫師住宅、試驗室、動物舍、死体舍、汚物處置所、門衛舍、賣店、理髮店（二階娛樂室となる）自動車々庫、運轉手宅等々である

本館に百五十床を有せんとすれば概算により五〇〇〇平方米を必要とし平方米三百五十ミルレースとすれば約一八〇〇コントを必要とする、附帶工事費は五〇〇コントス、醫藥備品費は二九五コントス、普通備品費は二八八コントスと考察され二千八百八十コントス全額を支出しなければならず、又一面一床平均十五コントスと假定概算すれば二千二百五十コントスが概算額となる、即ち一〇パーセントの事故費を計算に入れて丁度理想的使用額となる、見積概算を行へば（單位コント）▲本館一、一二五▲附帶工事費五六二、五▲醫療備品二八一▲普通備品費二二五▲設計工事監督費五六（寫眞は日本病院全景圖）

アマゾン開拓に三大財閥が出資

新會社設立の計畫

アマゾニア產研は解散

祖國の大會社がアマゾン開拓に乘出すことは本紙既報の如くであるが、アマゾニア研究所長上塚司氏は鄕誠之助男の斡旋により過日丸ノ內工業倶樂部に池田成彬、串田萬藏、森廣藏の三氏を招待、過去數ケ年にわたり實地に調査研究せる概要及び模範植民地の現狀ゝ將來の發展計畫等を說明して援助方を懇請した

しかして右計畫內容は未だ公表するまでに至つてゐないが、現在のアマゾニア產業研究所を解散の上新たに資本金一千万円（內五百万円拂込）の一大拓殖會社を設立、政府から豫算外國庫負擔として投資額に對する年六分の補助を得、アマゾン河流域を中心にゴム、コヒー米等を栽培しつゝ邦人の植民發展に資せんとするもので、安田等各財閥も三井、三菱、新會社に出資援助をなすものと見られてゐる

我が病院の等級

聖市日本病院建設寄附金

過日發布された「氷結資本所有者救濟の對策」

菱川副領事、黑石、大河內兩理事、武田（サントス）、今田（リンス）、細江（聖市本部）の各醫局主任出席で開催された、主なる協議事項は

一、肺患者救濟の對策

その他二、三であつたが肺患者救濟に關しては現在の狀態では療養所の設置も不可能なので各醫局で適當な處置をとること、又二は各地方主任は日本病院建設中央委員會に屬するあらゆる機會を利用して寄附勸誘をする事と決定されたが、過日發布された「氷結資本所有者救濟の對策」に關する各地方醫局の援助方法

その他二、三であつたが肺患者救濟に關しては現在の狀態では療養所の設置も不可能なので各醫局で適當な處置をとること、又二は各地方主任は日本病院建設中央委員會に屬するあらゆる機會を利用して寄附勸誘をする事と決定されたが、過日發布された「氷結資本所有者救濟の對策」に關する各地方醫局の援助方法

その他二、三であつたが肺患者救濟に關しては現在の狀態では療養所の設置も不可能なので各醫局で適當な處置をとること、又二は各地方主任は日本病院建設中央委員會に屬するあらゆる機會を利用して寄附勸誘をする事と決定されたが、過日發布された「氷結資本所有者救濟の對策」に關する各地方醫局の援助方法

その他二、三であつたが肺患者救濟に關しては現在の狀態では療養所の設置も不可能なので各醫局で適當な處置をとること、又二は各地方主任は日本病院建設中央委員會に屬するあらゆる機會を利用して寄附勸誘をする事と決定されたが、過日發布された「氷結資本所有者救濟の對策」に關する各地方醫局の援助方法

その他二、三であつたが肺患者救濟に關しては現在の狀態では療養所の設置も不可能なので各醫局で適當な處置をとること、又二は各地方主任は日本病院建設中央委員會に屬するあらゆる機會を利用して寄附勸誘をする事と決定されたが、過日發布された「氷結資本所有者救濟の對策」に關する各地方醫局の援助方法

その他二、三であつたが肺患者救濟に關しては現在の狀態では療養所の設置も不可能なので各醫局で適當な處置をとること、又二は各地方主任は日本病院建設中央委員會に屬するあらゆる機會を利用して寄附勸誘をする事と決定されたが、過日發布された「氷結資本所有者救濟の對策」に關する各地方醫局の援助方法

聖市近郊陸聯 豫選擧行

來る二十八日

聖西聯合を除く聖市近郊各團体聖市青年會、學生聯盟によつて過日結成された聖市近郊陸上競技聯盟では來る二十八日午後一時より聖市エスペリヤ競技場に於て全伯大會豫選を擧行することとなつた、出場希望者は郵函で開催した一九一五年、それから五〇キロ距てた奥のプレジョン植民地に馬背を頼りに植民地開拓を志しソロ線邦人植民地開拓祖人星名謙一郎氏が不慮の死を遂げてから十周年忌命日も近づくのでア・マツシヤード日會本人會では、それまでに開拓で開通した一九恩人の墓碑を建てて心から冥福を祈らうと寄附金募集運動を開始した

星名謙一郎氏の墓碑建設を計畫

心から冥福を祈る

ア・マツシヤード日會

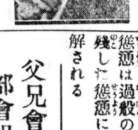

星名氏はその容貌と强氣な氣性からソロカバナのジャカレーパ綽名され、在伯邦人最初の新聞「南米週報」（臨寫版）を創めて約一ケ年の後ソロ線奥に植民地開設を始めたのであつたが、當北海道より移住せる小笠原尙衛氏と協議なり同氏との共同植民地にした、面積二八〇〇余域、數年二氏は共同事業の不振より共營をやめ、小笠原氏は同植民地內の一區域に納まり星名氏が專ら殘りの土地賣却に從事

全伯大會に進軍

ソロカバナ線セ・セザール驛のナバカロリーレカヤジ

ソロカバナ本線の鐵道が漸つゝインデアナ驛まで開通した一九一五年、それから五〇キロ距てた奥のプレジョン植民地に乘出すことは本紙既報の如くであるが、アマゾニア研究所長上塚司氏は鄕誠之助男の斡旋により過日丸ノ內工業倶樂部に池田成彬、串田萬藏、森廣藏の三氏を招待、過去數ケ年にわたり實地に調査研究せる概要及び模範植民地の現狀ゝ將來の發展計畫等を說明して援助方を懇請した

しかして右計畫內容は未だ公表するまでに至つてゐないが、現在のアマゾニア產業研究所を解散の上新たに資本金一千万円（內五百万円拂込）の一大拓殖會社を設立、政府から豫算外國庫負擔として投資額に對する年六分の補助を得、アマゾン河流域を中心にゴム、コヒー米等を栽培しつゝ邦人の植民發展に資せんとするもので、安田等各財閥も三井、三菱、新會社に出資援助をなすものと見られてゐる

父兄會アバレ部會組織さる

豫て打合せ中であつた「父兄會アバレー部會」設置に關する第一回會合は去る十四日午後七時よりソロ線アバレー小學校に於て行はれた、當日の出席者八名、評議員及役員の外、ソロカバナ線セ・セザール驛奥第一モンソン植民地邦人パイオニアの一人淵清次氏は先來病に罹り出聖、カーザ・サウデ・サンタ・イネスに入院、膀胱炎切解治療中の処慢性腸カタルも併發したので夫人及義弟吉崎重藏氏に伴はれ歸宅後夫人家族の手厚い看護の下に氣永に療養してゐたが去る六日拂曉病革り午前九時リオバルド河畔の開拓地の茅屋で遂に逝去した

氏は明治四十三年第二回移民船旅順丸の渡伯者でコロノ生活を清算し植民へと轉向した邦人の最先驅者であつた、第一モンソン植民地のパイオニア山本、百田、松原の諸豪すでに逝き今まで一發の獵銃に左耳下を射たれ即死した（加害者は星名氏と其舅と間違へ誤殺たと申立てゐるがそれが眞相らしい）寫眞は星名氏

淵清次氏

第一モンソン植民地邦人パイオニア

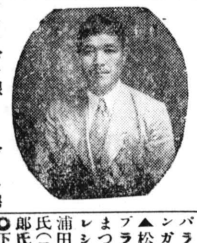

たパイオニア重鎭淵氏逝く同植民地パイオニアとして生き殘つて居るものは坂口仁四郎氏のみとなつた

對獨解禁輸要請 政府側拒絕す

南北諸州棉花輸出業者代表聯邦評議會を訪問

過日發布された氷結資本所有者救濟の援助方法

その他二、三であつたが肺患者救濟に關しては現在の狀態では療養所の設置も不可能なので各醫局で適當な處置をとること、又二は各地方主任は日本病院建設中央委員會に屬するあらゆる機會を利用して寄附勸誘をする事と決定されたが、過日發布された「氷結資本所有者救濟の對策」に關する各地方醫局の援助方法

その他二、三であつたが肺患者救濟に關しては現在の狀態では療養所の設置も不可能なので各醫局で適當な處置をとること、又二は各地方主任は日本病院建設中央委員會に屬するあらゆる機會を利用して寄附勸誘をする事と決定されたが、過日發布された「氷結資本所有者救濟の對策」に關する各地方醫局の援助方法

その他二、三であつたが肺患者救濟に關しては現在の狀態では療養所の設置も不可能なので各醫局で適當な處置をとること、又二は各地方主任は日本病院建設中央委員會に屬するあらゆる機會を利用して寄附勸誘をする事と決定されたが、過日發布された「氷結資本所有者救濟の對策」に關する各地方醫局の援助方法

その他二、三であつたが肺患者救濟に關しては現在の狀態では療養所の設置も不可能なので各醫局で適當な處置をとること、又二は各地方主任は日本病院建設中央委員會に屬するあらゆる機會を利用して寄附勸誘をする事と決定されたが、過日發布された「氷結資本所有者救濟の對策」に關する各地方醫局の援助方法

その他二、三であつたが肺患者救濟に關しては現在の狀態では療養所の設置も不可能なので各醫局で適當な處置をとること、又二は各地方主任は日本病院建設中央委員會に屬するあらゆる機會を利用して寄附勸誘をする事と決定されたが、過日發布された「氷結資本所有者救濟の對策」に關する各地方醫局の援助方法

その他二、三であつたが肺患者救濟に關しては現在の狀態では療養所の設置も不可能なので各醫局で適當な處置をとること、又二は各地方主任は日本病院建設中央委員會に屬するあらゆる機會を利用して寄附勸誘をする事と決定されたが、過日發布された「氷結資本所有者救濟の對策」に關する各地方醫局の援助方法

その他二、三であつたが肺患者救濟に關しては現在の狀態では療養所の設置も不可能なので各醫局で適當な處置をとること、又二は各地方主任は日本病院建設中央委員會に屬するあらゆる機會を利用して寄附勸誘をする事と決定されたが、過日發布された「氷結資本所有者救濟の對策」に關する各地方醫局の援助方法

その他二、三であつたが肺患者救濟に關しては現在の狀態では療養所の設置も不可能なので各醫局で適當な處置をとること、又二は各地方主任は日本病院建設中央委員會に屬するあらゆる機會を利用して寄附勸誘をする事と決定されたが、過日發布された「氷結資本所有者救濟の對策」に關する各地方醫局の援助方法

その他二、三であつたが肺患者救濟に關しては現在の狀態では療養所の設置も不可能なので各醫局で適當な處置をとること、又二は各地方主任は日本病院建設中央委員會に屬するあらゆる機會を利用して寄附勸誘をする事と決定されたが、過日發布された「氷結資本所有者救濟の對策」に關する各地方醫局の援助方法

その他二、三であつたが肺患者救濟に關しては現在の狀態では療養所の設置も不可能なので各醫局で適當な處置をとること、又二は各地方主任は日本病院建設中央委員會に屬するあらゆる機會を利用して寄附勸誘をする事と決定されたが、過日發布された「氷結資本所有者救濟の對策」に關する各地方醫局の援助方法

その他二、三であつたが肺患者救濟に關しては現在の狀態では療養所の設置も不可能なので各醫局で適當な處置をとること、又二は各地方主任は日本病院建設中央委員會に屬するあらゆる機會を利用して寄附勸誘をする事と決定されたが、過日發布された「氷結資本所有者救濟の對策」に關する各地方醫局の援助方法

その他二、三であつたが肺患者救濟に關しては現在の狀態では療養所の設置も不可能なので各醫局で適當な處置をとること、又二は各地方主任は日本病院建設中央委員會に屬するあらゆる機會を利用して寄附勸誘をする事と決定されたが、過日發布された「氷結資本所有者救濟の對策」に關する各地方醫局の援助方法

その他二、三であつたが肺患者救濟に關しては現在の狀態では療養所の設置も不可能なので各醫局で適當な處置をとること、又二は各地方主任は日本病院建設中央委員會に屬するあらゆる機會を利用して寄附勸誘をする事と決定されたが、過日發布された「氷結資本所有者救濟の對策」に關する各地方醫局の援助方法

その他二、三であつたが肺患者救濟に關しては現在の狀態では療養所の設置も不可能なので各醫局で適當な處置をとること、又二は各地方主任は日本病院建設中央委員會に屬するあらゆる機會を利用して寄附勸誘をする事と決定されたが、過日發布された「氷結資本所有者救濟の對策」に關する各地方醫局の援助方法

その他二、三であつたが肺患者救濟に關しては現在の狀態では療養所の設置も不可能なので各醫局で適當な處置をとること、又二は各地方主任は日本病院建設中央委員會に屬するあらゆる機會を利用して寄附勸誘をする事と決定されたが、過日發布された「氷結資本所有者救濟の對策」に關する各地方醫局の援助方法

その他二、三であつたが肺患者救濟に關しては現在の狀態では療養所の設置も不可能なので各醫局で適當な處置をとること、又二は各地方主任は日本病院建設中央委員會に屬するあらゆる機會を利用して寄附勸誘をする事と決定されたが、過日發布された「氷結資本所有者救濟の對策」に關する各地方醫局の援助方法

その他二、三であつたが肺患者救濟に關しては現在の狀態では療養所の設置も不可能なので各醫局で適當な處置をとること、又二は各地方主任は日本病院建設中央委員會に屬するあらゆる機會を利用して寄附勸誘をする事と決定されたが、過日發布された「氷結資本所有者救濟の對策」に關する各地方醫局の援助方法

その他二、三であつたが肺患者救濟に關しては現在の狀態では療養所の設置も不可能なので各醫局で適當な處置をとること、又二は各地方主任は日本病院建設中央委員會に屬するあらゆる機會を利用して寄附勸誘をする事と決定されたが、過日發布された「氷結資本所有者救濟の對策」に關する各地方醫局の援助方法

その他二、三であつたが肺患者救濟に關しては現在の狀態では療養所の設置も不可能なので各醫局で適當な處置をとること、又二は各地方主任は日本病院建設中央委員會に屬するあらゆる機會を利用して寄附勸誘をする事と決定されたが、過日發布された「氷結資本所有者救濟の對策」に關する各地方醫局の援助方法

その他二、三であつたが肺患者救濟に關しては現在の狀態では療養所の設置も不可能なので各醫局で適當な處置をとること、又二は各地方主任は日本病院建設中央委員會に屬するあらゆる機會を利用して寄附勸誘をする事と決定されたが、過日發布された「氷結資本所有者救濟の對策」に關する各地方醫局の援助方法

その他二、三であつたが肺患者救濟に關しては現在の狀態では療養所の設置も不可能なので各醫局で適當な處置をとること、又二は各地方主任は日本病院建設中央委員會に屬するあらゆる機會を利用して寄附勸誘をする事と決定されたが、過日發布された「氷結資本所有者救濟の對策」に關する各地方醫局の援助方法

その他二、三であつたが肺患者救濟に關しては現在の狀態では療養所の設置も不可能なので各醫局で適當な處置をとること、又二は各地方主任は日本病院建設中央委員會に屬するあらゆる機會を利用して寄附勸誘をする事と決定されたが、過日發布された「氷結資本所有者救濟の對策」に關する各地方醫局の援助方法

その他二、三であつたが肺患者救濟に關しては現在の狀態では療養所の設置も不可能なので各醫局で適當な處置をとること、又二は各地方主任は日本病院建設中央委員會に屬するあらゆる機會を利用して寄附勸誘をする事と決定されたが、過日發布された「氷結資本所有者救濟の對策」に關する各地方醫局の援助方法

その他二、三であつたが肺患者救濟に關しては現在の狀態では療養所の設置も不可能なので各醫局で適當な處置をとること、又二は各地方主任は日本病院建設中央委員會に屬するあらゆる機會を利用して寄附勸誘をする事と決定されたが、過日發布された「氷結資本所有者救濟の對策」に關する各地方醫局の援助方法

その他二、三であつたが肺患者救濟に關しては現在の狀態では療養所の設置も不可能なので各醫局で適當な處置をとること、又二は各地方主任は日本病院建設中央委員會に屬するあらゆる機會を利用して寄附勸誘をする事と決定されたが、過日發布された「氷結資本所有者救濟の對策」に關する各地方醫局の援助方法

之助、井上政直、橋本千代松（フロランテ・クレイオ）安藤幸一、山崎佐十郎（アゼンダ・クレイオ）阿部小路磯助、小泉千里（パレイロ）曾布川肥也、北田武人、西村初喜（セラリアマツシヤド）知念ウシ、當山苗直（アダウト）稻福蒲、岡崎善治（イタイー）野川勝次郎、藤田太一、中川直行、菅野主計

現在學校數は八校であるが日本人の移轉が一先ゝ落つけば未だ三、四校は設置されることになつてゐる

柔道大會 一期日變更

既報廿八日開催豫定の柔道大會は都合により來る八月四日（日曜日）開催と變更された

尙は場所は從前通りカルモ街勞働會館である

卓球大會

四チーム對抗

日本倶樂部で來る廿一日午後一時より日本倶樂部に於て日伯、農友、サンパウロ裁縫女學院、聖報四チームの卓球大會が擧行される

尙は場所は從前通りカルモ街勞働會館である

澁澤書記官着任

サーレス州統領入院

瑞西ジユネーブよりリオ大使館へ轉任の三等書記官澁澤信一氏は去る八日着任した

全書記官は澤田現大使が國際聯盟帝國事務局長時代に澤田氏幕下として大いにその才腕を認められた人である由

アルマンド・サーレス聖州統領は十八日盲腸炎手術のためサンタリツタ病院に入院した

人事往來（十九日）

▲田中ひさ乃氏（ドアルチナ）▲村竹、吉川兩氏（タクアルチンガ）▲阿部、柳瀨兩氏（パウル）▲唐澤、長谷川兩氏（アマツシヤード）▲米田一郎氏（アラサツーバ）▲中曾根進氏（ビラナ）▲堀氏他二名（イビチンガ）▲中川一雄氏（バストスブラド）▲坂井、木村達榮、今まつ子、高野原、末廣諸氏（プレシデンテ）以上小川旅館○浦田年雄氏（パウル）○矢野準郎氏（アラサツーバ）○松林昇二郎氏（リンス）○山中武氏郊外○下井好下氏（コンゴニヤ）○大島、小池、山本諸氏（アバレ）○猪野命次、大宮雄、安岡氏（マリリヤ）○松山氏（プ・フラース）◇富岡漸氏（アラサツーバ）◇辻本氏（アラサツーバ）◇劍持、高倉兩氏（イビチンガ）◇武田ドトール（サントス）以上常盤ホテル●高橋、岸波兩氏（パラグワス）●青木新次郎氏（ビリグイ）●青木良助氏（リンス）●平田深氏（プロミソソン）●內山長次郎、守藤、エカ兩氏（アバレ）●阿部、畠中、馬場諸氏（アラカス）以上木廣旅館

呼寄は五十土會で

至急

女中さん入用

聖報社氣付　香山宅

夫淵清次儀豫て病氣療養中の處藥石其効無く七月六日午前九時自宅に於て遠眠翌七日モンソン共同墓地に殖民葬を以て埋葬致候間此段前辱知諸彦に謹告仕候也

追而葬儀の際は御繁忙中遠路態々御會葬被下尙且多大の御香典を賜り候段難有不敢取乍略儀以紙上厚く御禮申上候

妻　淵トメ
養子　清次郎
長女　マサエ
義弟　吉崎重藏
全妻　アジエ
友人　平田滿
全　坂井亀太郎
殖民葬々儀委員一同

妻千代乃儀永らく病氣加療中之處養生不相叶つひに七月十一日午前六時四十五分死去仕り翌日午前九時アラサ墓地 Rua No.1 Quadora 98 No. 82 に埋葬仕候

追而葬儀の際は御多忙中遠路御會葬被下尙且多大の御香典を賜り難有奉深謝候一々拜趨御禮申上筈の処混雜の折柄御容名同洩れも有之候得ば乍略儀以紙上此如御禮申上候

昭和拾年七月十三日

親戚　渡邊藤作　俊一
男
足立イサチ
總代　鈴木幾太郎
友人總代（イロハ順）
羽瀨作良
荻原善五郎
大須賀德次郎
中山伴一郎
村上浩資
熊谷武雄
國井五郎
清寺保吉
梅田久吉
菅讓一
管原昌

Escriptorio de Advocacia
Seitoku Zakimi
事務所　聖市カルモ街一八番三階三三號室　電話二一四三、五八Caixa 3730 S. PAULO
▲最正確ニ迅速廉價本位トス面會午前八時半至六時迄
法律、呼寄、歸化、諸願書
▲呼寄ハ一週間內▲百七十ミル▲一切手續完成ス
伯國商學士法大生　座喜味盛德

Faz. Sta. Rosa

貸地

地主　João Appolinario de Andrade Irmãos
場所　バ延長線ドアルチーナ驛
面積　二百五十アルケーレス
借地料　一域當り二百五十ミル以上
其他メイア歩合作に應ず
申込其他は直接地主へ

Assignaturas
Anno, 30$000; Semestre 15$000; Avulso, $500

Noticias de S. Paulo
(Jornal Nipponico)

S. Paulo, 19 de Julho de 1935
Anno, XIV — Numero 971 (四)

工業時代へ飛躍する我南方發展の根源地産業の台灣

始政四十周年記念として燦然たる「台灣博覽會」開く

（東京ラヂオ十四日）明治二十九年日本が日清戰役の結果領有するに至つた吾が台灣島では此の七月十五日を期し同島官民合同賑々しく其の統治第四十年祭を擧行し、大掛かりで記念博覽會を開催するに至つて居るが、けふ七月十四日午後六時半より同七時に至る約三十分間（台灣時刻）台灣總督府長瀨殖産局長は台北放送局を通じて日本全國へ要旨左の如き講演を爲した——

統治四十年記念祭

台灣の産業に就いて

明七月十五日其の統治第四十年祭を記念する吾が台灣島は素々一八六八年まで和蘭の領する所であつたが爾來明治二十九年日本が日清戰爭の結果、清國から讓受けて領有して以來四十年間の統治、茲に其の四十周年を迎ふるものである

現在台灣の特産物の砂糖樟腦及米

特産物の砂糖樟腦及米は素と和蘭人及支那人が台灣に始めたもので、台灣が日本の領土に移つた明治二十九年の當時既に同島年輸出入合計二千万円の八、九割通りは樟腦と砂糖に依て占められて居たのである、然し台灣が吾が領有となり兒玉源太郎總督、後藤新平長官、新渡戸稻造博士などの努力あつて統治及産業初めて其の基礎を置き、漢民族次で和蘭人に依て創始せられた諸産業は漸次其の發達期に入り、今や樟腦は獨逸人造品を除く天然品の世界産額の約八十三パーセントを同島に産する盛況で、次で砂糖は千五、六百万俵を年産して内地へ送つた殘りを滿支へ輸出して居り、又米産高は九百万石を算して日本内地輸入米の重位を占むる有名なホーライ米は台灣で出來る内地米である

斯くて明治三十五年頃全島の總生産額辛じて七千万円を算する域にあつた吾が台灣の産業も現今に於ては農業生産二億三千八百万円となつて總生産額の四割余を占め、次で工業生産二億円余に達する盛大な現況であつて、明治二十九年に輸出入合計僅々二千万円だつた台灣の貿易は昭和八年に輸出入合計五億二千万円といふ二十六倍大の斷然たる異數の膨脹振りである

貿易五億

パルプ

石油

全貌前述の如き台灣の産業に於ける工業は今や其の前途に洋々たる將來が待望し得られるもので、製糖、製塩、セルロイド工業の外に日本が年々數千万円を輸入消費する裝紙用のパルプを廣大な台灣の大森林から全部供給し得ることが出來、帝國の國防に缺く可らざる重要な燃料資源としては無精アルコールの製造、石油ガソリン、重油などを供給し得る自然の大寶庫であり、石油の如きは日本石油や台灣礦業等諸企業多年の努力の結果に今や全島に連なる油田二百數十里の延長に上り、中には井戸の深さ一万二千尺に達するものがあるといふ

斯くの如くして吾が台灣は日本の國防、經濟、産業上に重要地歩を占むる諸工業を有するのであるが、其の大は寧しろ將來にあるのであつて、將に台灣の産業は一大飛躍と共に工業時代に入らむとして居るものである」云々

名地片々

静岡縣清水市のある小學校三年生、米太郎クン劍劇ゴッコ致し取調べると、こ奴、大學から病名不明の患者について自分のところに尋ねて來たとかなんとか、愚民を欺き、婦人雜誌の家庭療法をそのまゝ、樂といへば鸞の糞を輿へてゐた

◇

奈良市戸籍課で、ホンのちよいと調べて見ただけでも死亡届の出ていない、つまり戸籍だけで生きてゐる九十歳以上の高齢者がナント百二十六名からあつたそうな

◇

結核豫防に努めてゐる三重縣當局では、涙をふるつてバシ蒲戸、梅田仁一、門間三士、栗木卯三郎、廣瀨輔治、高塚昇

◇

巫女の分際で豪勢な生活をしてゐた宮城縣塩釜町の小澤某を怪しいとにらんだ當局が引

◇

先頃から高崎市の眞ん中で「ツトを五錢、朝日十錢といふエライ安値で賣り歩いてゐる男があつた、賣れるは賣れるは大した人氣があつたが、それは煙草專門の大泥棒で飾窓を破る名人だつたさうだ

◇

山形縣東賜郡宮内町にある双葉幼稚園は、今度創立十年祝賀會を開くが、催し中の呼び物は園兒百名の劍道大會とはつた

◇

九州の別府と、四國の道後をつなぐ日本空輪會社の空の溫泉旅行は一週間だが往復航とも數日前から申込んでおかんと事には、切符が手にはひらんさうな

◇

新潟縣立柏崎高女では、昭和六年以來勤儉會を組織、つまり上級生の本のお古を購買部で讓り受けて、定價の三分の一で轉賣したのだが、五年間に動かした冊數四千三百五十五冊　新本と比較して差引二千一百九円六十三錢の勤儉が出來たとある

◇

茨城縣多賀郡華川町の稔子チヤンといふ六つになる坊や、友達の孝クンと二人で、いつもお爺ちやんがうまさうに飲んでる燒酎の一升壜を見樣見眞似でチビリ〳〵やつて、稔ちやんは死にました

◇

これも非常時風景の一つ

茨城縣水海道町横町の產婆染谷いしさんが表彰されたいしさんは安政元年生れ、明治七年二十二歳の秋から產婆を始めて今年で滿六十年、この間取り上げた赤ちやんが、（その中には今六十歳になつてる爺さん婆さんもあるのだか）ナンと無慮二万二千百余名

カンポスドジョルドン肺結核患者救濟寄附御禮（第五回）

イビチンガ驛方面
金六拾ミル宛　松浦源藏、野御光次郎
金五拾ミル宛　松田喜六、無名、岡田猛夫、小池富次
金参拾ミル宛　權藤浪吉、吉竹和助、福岡茂次郎、野口友次郎
金貳拾ミル宛　明石護男、國武竹次郎、關政次、原東、森尾源次郎、ジ・フランシスチノ、安井夕光、福機太、古矢伊太郎、仲田喜助、中塚力太郎、藤戸勇、箱丸助、大鹿ゆう、渡邊智、明石一男、宮崎貞一、栗本秀男、木村秀光、小野太作、村上亀八、大倉俵吾、平林繁二、西本武、山田亀吉

金拾五ミル宛　小田鐵太郎、香月彌七、柴田榮五郎、田母神太一、明石武身、大東豊次郎、遠藤與作、栗栖忠香、肝月義盛、飯森喜藏、清水精賢、無名、鈴木富三、鈴木金藏、横手安太郎、細田耕、杉浦祐次、井崎忠六、中田壽夫、石光元男、木村茂壁谷貫一、前田吉藏、藤本督二郎、岩本秀二、谷口秀義、今村貞吉、前川忠雄、貴志庄太郎、芳賀雄一、筒井義喜、藤方熊次郎、遠山與左工門、須藤常吉、岩田篤三、今村富吉、前田督治、國田政登、野地彌作、梶田忠藏

金五ミル宛　飯塚義則、岡和田庫治、片山喜三郎、遠山德松、佐藤善明、前田文四郎、岡林重實、宮崎正行、劒持善

金貳ミル　セバスチオン・オリヴイラ

タクアルチンガ驛方面
金參拾五ミル　柳瀨磯太郎
金貳拾五ミル　前岡文治、橋山勇、岩崎淺次
金拾五ミル宛　鎌田六之助、小野義夫、久松茂作
金拾ミル宛　有北晉楠、佐藤源太郎、多田穣七、津田松次、大山孫次、平井一雄、東謀武、林田繁、中島友喜、岡田延太郎、鈴木重雄、菅野廣、佐久間新五郎、鎌田清太郎、梅林鐵二、遠藤豊吉、川畑亀助、瀨戸口活、村竹順一、濱地國雄、大森淺美、福田春彦

拾ミル宛　佐々木愛助、中川亀作、煙石政一郎、池田万藏、野澤熊吉、岡本豊、清村義政、新垣芳藏、坂本熊、一庵田作、太郎、增田敏、小山庄七、原田恒次郎、峯平佛夫、丹野長次郎、水野喜代治

金五ミル宛　科木與市、齋藤

同パラナ產　三、〇〇〇—三、〇〇〇（靜穩）
▲小麥（內國產）
上等　三、八〇〇
中等　三、五〇〇
▲アメンドイン（三瓦キロ入）保合
タツー　一、六〇〇—一、六〇〇
コンムン　ノミナル
▲マンヂオカ粉（瓦キロ入）保合
上等　一〇、〇〇〇—一〇、八〇〇
▲セボーラ　ノミナル
上等　0、0、0
▲マモーナ（靜穩）
▲バンニヤ（一箱）（不動）
サンパウロ產　一九、〇〇〇
南大河產　一九、〇〇〇
▲砂糖（靜穩）
精製上　六、〇〇〇
同中　六〇、〇〇〇
クリスタル（ペルナンブコ）　四、〇〇〇
劣等　四、〇〇〇
粗糖　賢、〇〇〇
▲珈琲（四級品）一六、一〇〇
同中等　一七、〇〇〇
白上等　亞國產　一七、〇〇〇—一七、〇〇〇
▲棉（五級品）七一、〇〇〇
大根（打）　二、〇〇〇
バルミット（打）　三、〇〇〇—三、〇〇〇
キウリ（籠）　二、八〇〇
ヒメントン（同）　二、八〇〇
菁大根（打）　九、〇〇〇
レボーリヨ（俵）　二、八〇〇—二、八〇〇
トマテ（籠）　二、八〇〇—二、八〇〇
▲果物
リモン（劣等）（箱）二、八〇〇—二、八〇〇
同（上等）　三〇、〇〇〇—三、〇〇〇
バナナ、マッサン（房）　一九、〇〇〇
バナナ、ナニカ（房）　一〇、〇〇〇
マモン（箱）　四、〇〇〇—四、八〇〇
アベカシ（百個入）三〇、—三〇、
▲鷄卵（農商業組合調）不動
A（打）　二、〇〇〇
B（同）　一、八〇〇
C（同）　一、八〇〇

▲爲替
円　（聖市）
ドル　五$500（市場）
ポンド　一八$四一〇（市銀）
九$一〇〇（市銀）（サントス）

聖市メルカード（靜穩）
▲青物
南瓜（百個）　一五、〇〇〇
水芹（打）　二、〇〇〇
アルファセ（打）一、〇〇〇—一、〇〇〇
マンヂオカ　第六ミル　一、〇〇〇
甘薯（俵）　七、〇〇〇—八、〇〇〇
自然薯（籠）　二、〇〇〇—二、〇〇〇
人參（束）　三、八〇〇
キクヂサ（打）　一、〇〇〇—一、〇〇〇
エルバドーセ（打）　二、〇〇〇
一束　0、0100
賢、〇〇〇
蹄豆（箱）　一五、〇〇〇（籠五ミル）
リモン（箱）大小混合　二、〇〇〇
芹菜（打）　二、〇〇〇

DR. SYLVIO MIRAGLIA
Praça Ruy Barboza, 4-24 Phone, 180 Baurú
高等科外科
ローマポリクリニコ醫學校及リオ市、及ペロオリゾンテ病院にて多數の經驗を有す
パウル—市　ブラサルイ
パルボーザ　四—二四
電話一八〇番
肝臓、腎臓、脱腸、痔、盲腸、胃、婦人病諸器管等々の手術
現ノロエステ鐵道醫ドトール
シルヴイオ　ミラグリア

DR. H. SAITO
MEDICO
Rua Inconfidencia, 6-35
Fone. 237 - BAURU' - Noroeste
醫學士
齋藤等
バウルー市

純日本式うどん
そうめん
日本製麵所
リンス市ロドリゲス
アルベス街十九
「中村鐵工場前」

小料理
いろは食堂
リンス市
鎌田廣海

バウル驛前
澤尾ホテル
郵函　六十八
電話　一三五

Casa Honda
日本品雜貨
本田商店
本田授
グワヒサーラ驛
郵函—四七

Hiroshi S. Passos
DENTISTA
齒科等齊
カフエーランヂヤ寺院前

法律
保險事務、スールアメリカ抽籤付貯蓄債券取扱
一九二九年創設
牧法律事務所
牧義朝
郵函　聖市　二七五番
電話　二—三三番
（自）七—六六〇番
御問合セハ郵券封入ノコト
呼寄
Rua José Bonifacio, No. 110 - São Paulo

中尾肥料店
製品は左記で御求め下さい
事務所　ブタンタン街七五
中央市場倉庫　イタプーラ・デミランダ街
大槻商店　タウバテー市
吉原商店　スザノ町
高橋商店　アラサツーバ市
鎌田商店　タクアルチンガ市
野上商店　リベロンピーレス町
叶野五郎商店　ピンダモニヤンガーバ市

氣持のよい女給
新鮮な料理
料亭一富士
女給數名急至入用
聖市コンデ街七九番
電話二—七七二二

●割に良く味が良い
富士山印
醬油
ノロ線カフェランヂア驛
藤澤豊次郎

DR IVAN M. VASCONSELLOS
Medico de Clinica de Partos da Faculdade de Medicina de São Paulo
CONSULTAS - diarias á Rua Butantan No. 6 2o. andar
das 9 as 11 horas - PINHEIROS
內科　外科
產科　婦人科
其他一般
サンパウロ醫科大學產科病院勤務
醫學博士　イヴアン　ヴアスコンセーロス
米國醫學士
助手　伊藤庄吉
診療時間
ビネイロス　自午前九時　至午十一時
ブタンタン街六番二階電話架設中
聖市　自午後二時　至午四時
コンデ　サルゼーダス街一四八番
電話　二—二六八八

●御泊りは御食事は……是非切親、叮嚀の……
下田旅館
並建築請負業　下田福松
ベラクルース町

診察時間　自午前九時　至午後七時
齒科岡山
聖市コンデ・ド・ビニヤール街十五
（旭旅館通り）

ムウジラ溫泉
諸病灸治研究で醫學博士になつた順閻灸法の泰斗原醫學博士
延命山家傳秘法
鍼灸湯治本院
院長　灸認鍼灸醫學得業士勳七等　鍼灸醫磯谷救翁
郵函　入院申込聖市　貳四壹壹

村上製菓所
聖市　コンセレイロフルタード街百拾番

▲各間屋町に最も近き便利な場所
▲宿泊定食共に一日七ミルレース
靜岡縣人會指定
御旅館　富士屋
歸國手續、御買物一切の御世話は無料にて致します
聖市バロン・ヴブラト街二十七（新中央市場前）

メキ〳〵とヨクキク
理想的婦人藥王
女神丸
こしけ子宮病
醫學博士松下禎二先生實驗証明
理學博士
各地有名藥店に販賣す
伯國輸入總代理店
石田義登
Y. Ishida　Caixa, 93 Est. Rancharia
L. Soroctabana

二ミルル均一
ボルトゲーザ病院指定
入院に關する手續、及通譯等一切親切に致します
藤田旅館
藤田ヒノ
バウルー驛前
郵函一番　電話二二二番

Avenida Rodrigues Alves, 3-78　BAURU'
São Lucas
外科醫術
產科
X光線科
電氣治療科
當病院には日本人看護婦が居て親切に看護を致します
サン・ルカス病院
管理者
ドウトル　フエラス
ドウトル　アリピオ
ドウトル　ミラリア
バウル市
アベニーダ・ロドリゲス
アルベス　三—七八
電話　三二八番

CASA TOZAN, LTDA.
Commissario
Telephones : 2105 e 2106 - End. Telegra. "TOZAN"
Praça Mauá, 25 - Caixa Postal, 911 - Santos
珈琲コミツサリオ
カーザ東山
東山銀行部
伯貨定期預金　一ケ年六歩
サンパウロ事務所
ルア・フロレンシオ・デアブレウ七四—A
聖市郵函—五二八