

聖地新聞

聖市アセブレア街
十六番地
電話二七六五
發行所 聖地新聞社
發行人 香川六郎
印刷所 聖地印刷局
廣告料 一段五ミル

日伯關係史に 新紀元を劃す

全力を盡して應援したい 澤田大使語る



明日は念々われ等廿万在伯同胞希望の母國經濟使節一行が伯國の土を踏まうと云ふその前日の十五日午前十時記者は本社に於て紀念號發刊に出頭し刻を通じて澤田大使に面會を求めたところ、大使はまことに寸刻も怠らぬお忙しさをいとも心よく左記の如く感想を語つた



「君も知つて居る通り今度の母國經濟使節團は全日本商工會議所聯合會の首魁も兼ねるもので團員諸氏も皆わが國實業界の最高峰を行く人達であり、従つて今回の使節の來伯は其れ自身も日伯關係史の劃期的頁を作るものであると言ひ得ると思ふ

日伯經濟使節團
訪伯の偉大な功績を
澤田大使が
海印送

輝く資本陣 我國實業界の高峰

日伯に大きな將來を約束

日伯關係史上、一行の顔顔は、日伯に大きな將來を約束するに、代を劃せん、入々で輝きたるに、押しも押されぬ大の期待をかかされてゐる

平生三郎氏 長
慶應二年生、明治二十二年

關桂三氏 正
明治十七年生、一九〇八年東京帝國大學法科卒業、一九〇八年大阪商船株式會社入社、一九一九年東京米穀株式會社入社、一九二八年昭和米穀株式會社社長

山口 壽氏 副
醫學博士、東京及び大阪帝國大學教授

岩井 尊人氏 正
三井物產代表、明治廿五年生、一九一七年東京帝國大學法科卒業、一九一九年三井物產入社、一九二九年三井物產代表、一九三三年三井物產代表、一九三四年日伯關係史に劃期的頁をかかされてゐる

山崎 壯重氏 副
元頭、一九三三年支那米穀株式會社社長、東京米穀株式會社社長、東京米穀株式會社社長、東京米穀株式會社社長

澤美 育郎氏 正
明治十四年生、一九〇三年東京帝國大學法科卒業、一九〇三年東京帝國大學法科卒業、一九〇三年東京帝國大學法科卒業

伊藤竹之助氏 正
明治十六年生、伊藤忠商事株式會社専務取締役、日本棉花株式會社専務取締役、日本棉花株式會社専務取締役

代表諸會社概要
明治十四年生、一九〇三年東京帝國大學法科卒業、一九〇三年東京帝國大學法科卒業、一九〇三年東京帝國大學法科卒業

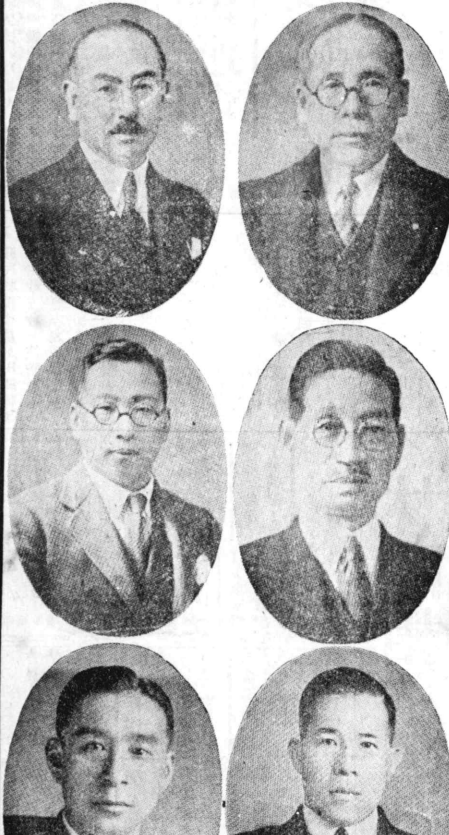

日本經濟使節團 大統領と面會 十七日カタテ宮で

就緒を有し、所有金六十六萬、五十二萬三千五百七十六圓、資本金八十二萬七千五百圓、(一八七三年創立、資本金七千四百二十五圓)、(一九一四年創立、資本金五千八百五十五圓)、(一九一四年創立、資本金五千八百五十五圓)、(一九一四年創立、資本金五千八百五十五圓)

三井物產株式會社
三井物產株式會社
三井物產株式會社
三井物產株式會社

岩井 尊人氏 正
山崎 壯重氏 副
山口 壽氏 副
澤美 育郎氏 正
伊藤竹之助氏 正

接伴員

委員長
委員(四名)
副委員
事務局

寫眞説明

日本織物協會
創立五十周年
明治十八年五月の創立にか、

繁榮の片影
州聖つ待を團節使

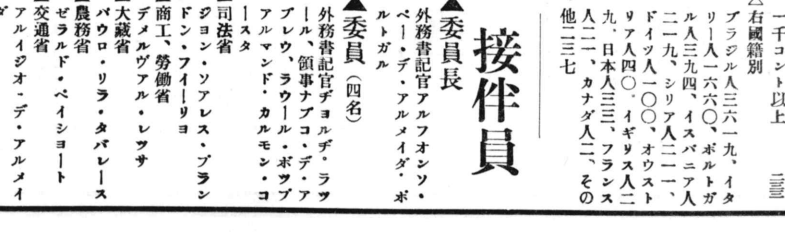

遙々来ませし 經濟使節團

東京日本から遙々来ませし、南米諸國の經濟使節團、...

ひびの入った政民連携 政友會の態度は 遺憾至極だ

内閣で町田總裁高調す 問題で町田總裁高調す

町田總裁の民政黨總裁就任、...

滿洲國內閣更迭 新總理は張景惠氏

鄭前總理は前官待遇

五月二十一日新報聯合並電通の報するところによれば、...

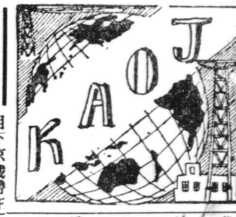

滿洲國の領土

林陸相いよ渡滿

きのふ午後の特急で

林陸相は午後三時東京發、...

第十一回オリムピ 派遣選手決定

総勢三百七十三名

來年秋に開催の第十一回オリムピ競技大會、...

支那全國鐵道 會議を開催

英國の暗躍か

南京政府は英國からハモンド、...

政友會内部に 分解運動鮮化する

鈴木總裁 山本長老を往訪

政友會内部に分解運動鮮化するの続き

五月中旬 貿易

入超壹千万圓

五月中旬貿易の続き

使節團表彰

来伯紀

使節團表彰の続き

日伯シネマ社 名映画携帯の 三映寫班の陣容!!!

陸の王者 全十巻

人形の家 全八巻

和久半太夫 全十巻

無敵艦隊 全十巻

日伯シネマ社 營業部

氣をもど獨逸と 妬ける米國

獨逸は去年の暮れ頃から米棉を伯國に買集めて目下大倉に蓄積して、本年に入つてからは今迄の如く、伯國の買集めを最中にして、最近では獨逸通商を展覧せしむる爲めに多額の費用を借入して、獨逸通商に専ら心を注いで行つて居る。

其の獨逸は米棉需要分全部を伯國でと伯國のお客と、いふ点に於て同じく大きな伯國の年極め定得意ならむとする日本と伯國買集めに競り合ふやうな競争状態に陥つて居る。

伯國の買集めは、既に其の問題では具体的な題目と多岐にわたつて居るが、その中でも、伯國の買集めに競り合ふやうな競争状態に陥つて居る。

伯國の買集めは、既に其の問題では具体的な題目と多岐にわたつて居るが、その中でも、伯國の買集めに競り合ふやうな競争状態に陥つて居る。

伯國の買集めは、既に其の問題では具体的な題目と多岐にわたつて居るが、その中でも、伯國の買集めに競り合ふやうな競争状態に陥つて居る。

諸新聞紙の論調

経済使節團來伯に對する
諸新聞紙の論調

母國經濟使節團來伯の翌日、即ち十七日の朝刊紙の大部分は、何れも多少とも歓迎の意味の論評を行つたが、今その中の二、三を紹介する。

「米伯關係の前途は極めて良好だ、チットモ悲觀せず、でよい、新米通商條約の出来たことは實に慶賀に堪えぬ」云々

「米伯關係の前途は極めて良好だ、チットモ悲觀せず、でよい、新米通商條約の出来たことは實に慶賀に堪えぬ」云々

「米伯關係の前途は極めて良好だ、チットモ悲觀せず、でよい、新米通商條約の出来たことは實に慶賀に堪えぬ」云々

▲アナン紙
日本人は今や驚嘆すべき熱心さでその百發百中の言ふ慣用語を以て全世界の工業市場に飛びこんで居る、従つて使節團の諸氏は、わが對日貿易の期待と一つ一つのテストを代表して、我々は間もなく赤旗の實際を知る事となるが、日本人の特性は實現不可能の理想を培養せぬと言ふ事だ、兎も角今度のアナン紙を以て單なる日本人の團體を見なすべきではない、是非共知つて置かねばならぬ事は、彼氏等はオランダのアナン紙を以てアナン紙と見なすべきではない、ただこれ程實際的である。

▲アナン紙
日本人は今や驚嘆すべき熱心さでその百發百中の言ふ慣用語を以て全世界の工業市場に飛びこんで居る、従つて使節團の諸氏は、わが對日貿易の期待と一つ一つのテストを代表して、我々は間もなく赤旗の實際を知る事となるが、日本人の特性は實現不可能の理想を培養せぬと言ふ事だ、兎も角今度のアナン紙を以て單なる日本人の團體を見なすべきではない、是非共知つて置かねばならぬ事は、彼氏等はオランダのアナン紙を以てアナン紙と見なすべきではない、ただこれ程實際的である。

平生團長のラジオ放送

平生團長は十七日夜、決定の如くラジオ放送によつて全國民に對して日本經濟使節團の來伯使命を説明し、十年前來伯當時の環境を感懐し、現在のリベロイロンプレツト市を以て、國都として市民の懇篤なる歓迎を述べた。

平生團長は十七日夜、決定の如くラジオ放送によつて全國民に對して日本經濟使節團の來伯使命を説明し、十年前來伯當時の環境を感懐し、現在のリベロイロンプレツト市を以て、國都として市民の懇篤なる歓迎を述べた。

市ロウパンサ
所究研學化藥内河大

Rua Santo Amaro, 132
Caixa Postal 1082

親切第一
小川旅館

Rua Conselheiro Furtado, 93
Phone. 2-4476 - SÃO PAULO

直輸入商
伊藤三陽商會

Rua 11 de Agosto, 51
Caixa Postal, 3132 - Phone, 2-8784
São Paulo

雜穀取引商
大原兄弟商會

本店 聖市パウラソウザ街四六番
支店 アラサツパー市
全 グアラ、ベス町
全 ミランダポリリス町

親切第一
小川旅館

Rua Conselheiro Furtado, 93
Phone. 2-4476 - SÃO PAULO

MACHINA PIRATININGA
Para beneficiar e prensar algodão

弊社發賣の精棉機及壓搾機は聖州内で八十ヶ所に据置けてあります

右精棉機及壓搾機に對しての据付豫算は御照會次第御報知申上げます

BIANCHI & SIQUERA LTD.
R. S. Bento, 20-30 andar Salas, 54 e 55
Caixa Postal, 3411 - Telephone, 2-1807
SÃO PAULO

INDUSTRIAS REUNIDAS F. MATARAZZO
Rua Direita, 11 - São Paulo

精綿並棉花
棉種子
大量購入致します

精棉工場所在地

アグアブランカ
イタペチニガ町
アヴァレー市
ランシヤリア町
パウルー市
カタングーバ町
リベイロンプレツト市

マタラーゾ
會社

婦人病妙藥
女神丸

日本經濟使節團着聖

「日の丸」のバツチを胸に 一行は朗らかに

秋雨降るノルテ驛頭 古稀を 元氣な平生さん 蹴飛ばす



(平生團長夫妻)



十九日午後九時、特別列車に
オオを出發した日本經濟使節團
一行は、二十日午前十時秋
雨しどく、降る中、聖市ノル
テ驛へ到着した。

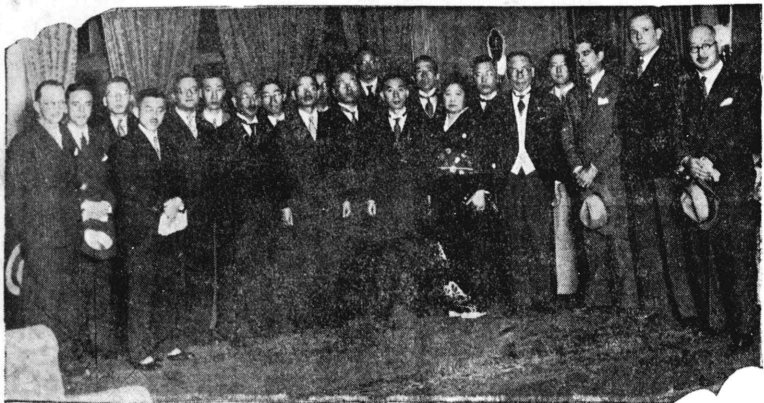

△オオ到着當時ハラセ・ホテルに於ける一行
(中央和服は平生氏夫人)

平生會頭を迎へて 盛大に開通式

バルサも今は昔語り
水にうつすスマートな姿



爲替管理に
割込み
輸出増大圖

新聞記者團への メツセーチ

平生經濟使節團長から
「満足」して生活して居
る。サンパウロは日本人
が先づ第一に足跡を印した
所であり、此處から他
州にも発展してゆきそ
うである。この爲に、使節團は當地の企業
家、工業家、商業家、農業者、職工、学生、記者、と
親しく話し合ひ、相互の
理解を深め、経済的発展の
見地に基き、互に
意見を交換し、今後の
協力を期す。サンパウロは伯國
の一部であり、南米最大の工業
中心地であつて多数の我同胞
は此地を第二の故郷として

爲替管理に 割込み

輸出増大圖
爲替管理に
割込み
輸出増大圖

引つぱりだこの 我使節團

引つぱりだこの
我使節團
伯國政府は、外務省方面で
熱心な準備をなして、我使節團の
到着を歓迎する。我使節團は、
伯國の発展に貢献することを期す。
我使節團は、伯國の発展に
貢献することを期す。我使節團は、
伯國の発展に貢献することを期す。

輸 入 部

輸 入 部
代理部
代理部

利 害

利 害
利害
利害

相 違

相 違
相違
相違

目 的

目 的
目的
目的

交 通

交 通
交通
交通

代 理 部

代 理 部
代理部
代理部

會 社 代 理 店

會 社 代 理 店
會社代理店
會社代理店

ZERRENNER, BÜLOW & CIA. LTDA.
Santos: Rua do Comercio, 98 Tel. Central. 2020
São Paulo: Rua São Bento, 61 Tel. 2-4134

セメント、鉄鋼、亜鉛、鋼鉄、恒用針金、裁縫機、其他建築材料一切、鉄類一切、佛國、エスパーニア、ポルトガル製葡萄酒、ニヨボルト、ビーニヨマデイラ亦は内國酒

代理部
アンタルチカ 總代理店
麥酒醸造會社
エスポルト・オイル
會社代理店
ガブリーナ、シテス印石油其他工業用油一切、自動車、貨物自動車、輪及附屬品、工場用帶、革、ソルベツテ製織機、新式精米機等

交通
リオシシチカド・コンドル會社及獨逸ゼツペリン
EMBH飛行會社代理店
代理店
聖市 ス・インスランセ・オフェイス會社
サントス ロンドン・アスランセ會社
代理店

保險
ゼレンネル
ブロー商會

海外興業株式會社
伯國支店
Caixa Postal, 3015 S. Paulo

セツテバラス植民地
本年度は新入植者を
壹百家族募集中です
アルマゼン海興
サンパウロ、サントス兩市で
農産物委託販賣御便宜取計ひ
ます

エメポイ農事實習場
本年度は當ブラジル國內より
實習生徒五拾名募集中です

視察費 大部分補助中

施設新業産年度年十
精薄製アリ
米荷粉ア
所工場場
所場場

蔬菜果實加工場
製粉工場
繰綿工場
チエテ

G. HIOKI Faz. Alliança - Est. Lussanvira - N. O. B.
M. SAITO Faz. Tieté - Est. Lussanvira - N. O. B.

新時代の人氣者 躍り出した棉花

昨年度生産高約九千万キロ 三分の一は邦人努力の結晶

経済使節團が多大の関心をもちつゝある棉花、その代表的な聖州に於ける棉花の栽培は比較的新しいことであるが、最近州農務局に於ても栽培の普及に努み、棉花栽培奨励所を設け、試験場を設け、指導に當つて、従つて昨今聖州の棉花作付反別及收穫量は著しく増加し、品質の向上も又特に著しいものがある、斯の如くして在邦邦人にも棉花熱は高まり、聖州に於ける邦人棉花生産高は總生産高の約三分の一に達する有様である、今此處に各地邦人棉花地の概略を述べて見る



畑花棉の近附驛ナーチルアド

▲グワラバエ町 (ロエステ線)
最近續々邦人の進入しつつある同地方では本年度は虫害のため收穫量が非常に減少を及ぼし、或る處は一畝につき三百五十アローバも收穫あつたに反し、或る場所では三十アローバあるかないといふ有様であるが、棉花熱は物凄いもので本年度はほとんど棉花へ轉向する模様で、その栽培面積は三千畝に達するだらうと云はれてゐる

▲カフエンダア驛 (ロエステ線)
全地方は舊植民地であるため棉花栽培はこの三、四年來試作的にやつてゐるのみで専門に栽培してゐるものはない、僅かに佐賀縣人の小野原定七氏が五、六アローバの作付をして、アルメーダ驛、カルド、邦人棉花作業者は少ない、昨年度は又アルメーダ驛を中心として、六十アローバ、平均一畝につき五百五十アローバを産出してゐる

▲カフエンダア驛 (ロエステ線)
業組合(一)
昨年度 一万五千キロ
本年度豫想 七万
メナボリス驛
昨年度 一万餘キロ
本年度豫想 四万
内邦人 一万
他邦人 一万

▲マツシャード驛 (ロカパナ線)
棉花作家族數 約四五〇〇
栽培面積 廿二、三万アローバ
最高豫想 廿二、三万アローバ
最近までの最高値段はアローバに對し廿二ミル

▲オウリニヨス驛 (ソカパナ線)
昨年度 六五〇餘キロ
栽培面積 五五、〇〇〇アローバ

▲カフエンダア驛 (ロエステ線)
棉花作家族數 百五十家族
栽培面積 千五百畝
收穫量 一〇〇、〇〇〇キロ

▲サンタクルース・ド・リノバルド驛
棉花作家族數 四十家族
栽培面積 三〇〇畝
收穫量 七〇、〇〇〇キロ

▲カフエンダア驛 (ロエステ線)
棉花作家族數 百家族
栽培面積 六五〇畝
收穫量 八〇、〇〇〇キロ

▲ジョゼ・テオドロ驛
棉花作家族數 九家族
栽培面積 九〇畝
收穫量 九、〇〇〇キロ

▲ジュンケイラ
棉花作家族數 九家族
栽培面積 九〇畝
收穫量 九、〇〇〇キロ

▲アラウカリア
棉花作家族數 九家族
栽培面積 九〇畝
收穫量 九、〇〇〇キロ

▲アラウカリア
棉花作家族數 九家族
栽培面積 九〇畝
收穫量 九、〇〇〇キロ

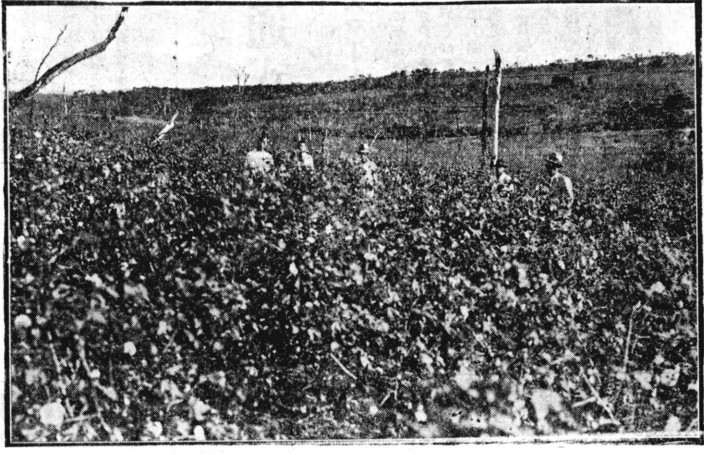

上 同

棉花作家族數 三〇〇家族
栽培面積 一〇〇〇畝
收穫量 一五〇、〇〇〇キロ

▲ベラクルース驛 (但しガルサ植民地範圍)
昨年度棉花作家族數 五家族、面積三五畝半、收穫量三七九アローバ、本年度棉花作家族數一七家族、面積五〇畝、收穫量豫想四六〇アローバ

▲カタンゾーバ驛
昨年度 四〇〇〇畝
栽培面積 六〇、〇〇〇アローバ
收穫量 六〇、〇〇〇キロ

▲イガラバ驛
昨年度 四四〇〇畝
栽培面積 一四、〇〇〇アローバ
收穫量 一四、〇〇〇キロ

▲モンソン地方
昨年度は一畝につき二百アローバ平均であつたが本年度は虫害のため百乃至八十アローバ平均で豫想は七三〇アローバ

▲ポンベニア驛
全縣附近各地に播種せられた棉花は約五百畝一畝一俵として約四、五百俵一万アローバの收穫を豫想するが、過数の天候不順による虫害のため六十から七十パーセントの減收の見込みである

▲二大棉作地
モンソンとパウロ
虫害で大減收
近郊各地

棉のモンソンとパウロは、一七七年頃豆作の中間に試み相當の收穫を得たに始まり一九二四年にはモンソンを中心として二百家族入殖し、邦人の總收穫は二十万アローバ以上であつた、昨年度の如きもセゼール驛に加工場を持つ各會社、グオトラン、シヤ、パウキ其他各有力會社の買込みたる棉花數量は百五十万アローバ内外であり今年度は天候不順のため近年になき凶作であり百万アローバ内外と豫想されて居る、モンソンに邦人棉花作家族は土地不足のため七八千キロ餘僅かに、パトリモニヤ、ボアビニウ方面にまで手を擴げ現在七

サンパウロ 耕地通譯協會

聖市郵函 三〇一五

邦人仲買人倉庫 内の棉花

(カタンゾーバ市
大海豊吉氏)

地作棉人邦近附驛ルウバるせ與勃近最

MACHINA "ELMA"

BARBOZA MECA & CIA. Rua Rio Branco, 3-79 -Baurú-
Escriptorio em São Paulo Armazens em S. Paulo (Desvio Beirão)
Rua Alvaes Penteado, 15-Sob. Avenida Presidente Wilson, 207

棉花大量購入

前貸その他一般用件は弊社代理人ジョゼ・アンサン・ドス・サントス氏が御商談致します

パウロ精棉工場

パウロ市リネ
プランコ街三一七九

聖市事務所

アルバレスベンテアード街
十五(二階)

バルボーザ・メツカ 棉花會社

Sociedade Commissaria Paulista Ltda.

珈琲・棉花

珈琲
委託販賣
及
棉花、棉種子、雜穀
に對して
金融を致します

Rua S. Bento, 20
3º andar Salas 49-50-52-53
Caixa Postal 3.214
Telephone: 2-7925, 2-7993
-São Paulo-