Redacção e Administração
R. Assembléa 16 - Tel. 2-5655 - Caixa 2765

NOTICIAS DE S. PAULO

Director Dario P. Almeida — Proprietario Rocro Kowyama

S. Paulo, 5 de Abril de 1935 - Nº 943
Publicação bi-semanal.

聖市アセンプレア街十六番地
郵函二七六五
發行所 聖州新報社
發行人 香山六郎
購讀料 一年三〇ミル
廣告料 一段 五〇ミル

Sr. M. Kobayashi
小林 美登利殿
Caixa Postal, 2-Z

聖州新報

又難の海軍豫備會商
再開の見込なく
本會議も會期未定
英國依然和協案を固持

舊臘十二月十九日再開の期日も定めず有耶無耶裡にロンドンで休會といふことに終つた日英米三國間の海軍縮豫備會商はその後に於ける三國間の雰圍氣を觀るに、英國政府が依然として前回のロンドン豫備會談における和協私案を固持し續けてゐる有態なので豫備會談の再開は今の処殆ど實現され相な見込がない、豫備會商の再開は右の通り殆ど再開され相な見込みも無い現狀にあるが、又華府及ロンドン兩條約の條項に因る海軍縮本會議の方はその規約通り本年内には開催さるべきものと觀られる、併し本會議とて今の處その開會の期日については未だ確然たる取極めが各締約國間に行はれて居らぬ

（東京ラヂオ三日）

戰爭勃發の際
米國は中立か
上院で法案檢討中

（華府卅一日）上院武器委員會は委員長としてニー氏を選び一法案設定の可能性を研究しつゝあるが、此の法案には交戰國に對する借款には政府も民間も共に應ぜぬ條項が含まれるものであると傳へられてゐる、因にルーズベルト大統領は右法案を裁可するであらうと見られてゐる

露國からポーランドへ
更にチエッコに向ふ
イーデン氏の急行會談

（ワルソー三日）露都莫斯科談を遂げたが、傳へらるる処の英露會談に於ては殆ど滿足に近い結果を得たイーデン英國の結果によれば、イーデン國務尚書は莫斯科を引あげ二日午前十一時からポーランドと接渉を開始した

イーデン國務尚書は今回の旅行より得た獨露兩國政府の政治的印象を述べ、ポーランド側の意向を確めるべく種々懇談を遂げたが、傳へらるる処によれば、イーデン國務尚書が歐洲の平和維持には歐洲各國の相互救濟條約締結が最良で唯一の手段であるとなしたに對し、ポーランド側ベックは外相は侵略國の釋義を明かに行はし國際聯盟規約第十六條の自動的發動を希望すると述べたものの如くである、尚右會談に於ては英波兩國の經濟問題も議題に上つた

イーデン國務尚書は英波會談を終へて三日午後五時ワルソーを出發したが、四日朝チェッコスロバキヤ國首府プラーグに到着の筈で今度はチエッコ側と會談を開始することとなつた

門司、下關兩都市
戎滅の恐があれば
設計を變更
内田鐵相言明

（東京發）目下計劃が着々と準捗してゐる關門海峽トンネル案に對し内田鐵相は左の如く述べた

鐵道省では關門トンネル案に略決定だが、門司下關へ悪影響的影響、兩都市を寂滅させる恐れがあることは憂慮に堪えぬ、追而關係官と關門トンネル案に技術的、軍事的でない觀察をしたい、その結果下關、門司を默殺する設計となればトンネル案の計畫變更を命ずるかも知れぬ

關門トンネル案

關門地方を敷設する意志を明示し、かつ場合に依つては設計變更を斷行の意志を言明

朝鮮咸鏡南道の化學工場
突如大爆發
死傷數百名

（東京二日）京城から聯合通信社に達した情報によれば、朝鮮咸鏡南道の興南市にある化學肥料工場の水素瓦斯貯藏所が突如爆發しそのため職員は猛烈な爆音のため鼓膜破られたといふ椿事が突發し、尚近所の家屋の窓ガラス等は總て紛々に飛び散つた程

爆發が劇烈だつたため江南の住民は近傍の丘陵に避難したと、損害多額に上る見込である爆發原因は取調べ中

南京附近に
乞食二萬人
＝中支の大飢饉

（上海二十六日）當市新聞紙の報するところによると揚子江高原地帶では昨年來の大干魃のため飢饉に瀕し中支の大飢饉となつて居るが、今之を昨年同月と比較すると輸入に於て棉花、鐵機械類の大量輸入の結果三倍强の增加を示して居るが、輸出は一割二分の增加を示して居るに過ぎない

對支貿易は去一月中輸出一千九百万円に達し昨年同月に比し三百万円の增加となりその結果二百八十萬円の出超となつて居るが、昨年同月は二百十万円の輸入超過を示した

對滿貿易は去一月中の輸出は二千六百万円で出超八百四十万円となつて居るが、之を昨年同期に比較すると輸出に於て八百五十万円を增加し出超額も六百万円の增加となつて居る事が分る

▲財界景況　表面平穩狀態を維持せるも起債氣分漸增の傾向を見る

▲株式市場　日本內政情勢の好轉、米國の金借款の解決等のため著しく良好となり人心の不安情態消失す

▲商品　主要商品は引き續き好調を示して居るが人絹は相變らず危險狀態にありスフ增加

▲爲替相場　倫敦金塊相場の連續的高騰、銀相場の動搖等に制せられた歐米爲替市場不安定の影響を受け二月

棉花、鐵機械類の
輸入激增
輸出は一割二分の增加

二月の母國貿易

母國三月中の對外貿易は

輸入	二五三、〇〇〇、〇〇〇円
輸出	一七八、〇〇〇、〇〇〇円
輸入超過	七五、〇〇〇、〇〇〇円

世界記錄
米黑人選手が走高跳で
驚異！二米〇九

最近米國からの通信によると紐育に於て米黑人トレアヂル選手は二米〇九を跳び從來の國マルチイ選手が把持してゐた二米〇六の記錄を更新し世界記錄を作つた

トレアヂル選手は全世界記錄を出した後引續き練習をやつたが二米〇八、二米〇八五と驚異的成績を示し來年伯林で擧行のオリムピック大會での優勝獲得が期待せられてゐる

"亞細亞艦隊の訪日で
日本の疑惑解消"
（スワンソン米海軍長官談）

（華府三日）スワンソン米國海軍長官は獨逸の海軍四十五万噸要求に關し左の如く宣言した

獨逸の海軍要求は米國に苦痛を感ぜしむるものでないが、最近開催さるる軍縮會議には當然參加すべきものと信ずる

全氏は更に語を轉じて米國太平洋艦隊の大演習が開始される五月三日、日米親善を期して米國アジア艦隊はフランクウファン大將が坐乘する旗艦「オーグスタ號（一万トンの新鋭巡洋艦）に率ゐられて横濱に入港するが、これによつて日本が常に米國の海軍演習に對して抱く疑惧の念は解消するであらう、と語つた

羅馬法王
平和を熱祈す

世界大戰直前の狀勢に酷似して何時戰火の慘地と化さむも測られざる危局にさらされつつある歐洲の形勢愈々險惡化し、世界全体に亘る戰神の怒呪急を告ぐるを見て日夜心痛せる羅馬法王はその全靈をこめて……

吾が父よ、天の父よ！
今や呪はれ終らむとする吾等の急を救ひ給へと神に平和の熱祈を續けてゐる

海軍飛行機
館山で墜落
＝死傷者七名＝

（東京三十日）館山發聯合通信社接手電報によると、同地にて一海軍飛行機墜落し死者三名、重傷者四名を出したと

米支空路へ
二百万弗補助

（華府二十七日）米國上院は本年度運信省豫算九億七百万弗支出案を可決したが右金額中二百万弗は米支間航空路網補助に當てられる由

獨逸クルップ工場
黑煙をはき始む

（伯林一日）佛國外交の準宣傳部とさへ謂はれる佛國ハーヴアス通信社の飛電に依れば、彼の有名な獨逸クルップ軍器製造工場のプレーメン地方に所在する重工廠鑄ろ三基は一九三一年この方火を消して四年間も休眠をむさぼつてゐたものだが最近日に至り俄然それには火が点ぜられて大活躍を開始し物凄い黑煙はプレーメンの空に漲つてゐると傳ふ

日本の昨日今日

のびだーで・ど・にっぽん

櫻の花が咲き出す

櫻花は來六日瀋洲皇帝陛下晴れの御入京をお迎へ申上ぐるのか大和心のいみじくも慈一兩日もすればハヤ各所一齊に万朶の秀麗を春の帝都に匂はし初める（二日）

既に昨二日夕東京の大人出

明治神宮御苑其他の帝都各所に於ける櫻の花の色も人の心も弱が上に明朗の歡喜に躍り立つ春や春、敷島の魂こめた國花のサクラも綻ろび初める花だよりの今日

神武天皇祭に召されて滿洲へ

神武天皇祭を迎へつゝこれが浮れ出たわ出たわ帝都の各交通系は特別の御警備申上ぐるは勿論のこと一定時間内の交通管理を嚴行せしめると

第六十七議會

日本外交協會　ウキストマン氏を中心に取

日本外務省側からは重光次官など出席して和氣藹々裡に其の集會を終つた（以上二日）

四月二日、三日及四日の三日間は日本國旗揚揚奬勵

本全國に亘つて愛國團体の熱烈な唱導下に國旗の揚揚奬勵が四月五日から全國的に行はれるといふ（三日）

林滿鐵總裁は事務打合せ其他の本日上京要務を帶びて今朝飛行機で大連發上京の途に上つた

東京灣で實彈射擊

海軍省水路部公示

來四日から八日に至る五日間東京灣内に於て西南方向けての實彈射擊が行はれる、灣内航行に注意を要するとある

カムチヤツカでマンモスの遺骨が多數發見さる

露領カムチヤツカの●（不明）河流域で最近多數のマンモス獸の遺骨其他が發見せられた、同地方からマンモスの遺物が斯樣に多數出ることなどは實に珍らしいことで學界の注目を惹いてゐる

明大對關大

明治大學對關西大學野球對校仕合戰は其の第一回が去二日東京で開催せられて先づ五對四のスコアで關大の勝利となり、其の第二回は三日午後零時四十五分開始しなるを以て追て適當なる處置を執るべしといふ

海軍十一月事件で有名な海軍々人の事件の其後

十一月事件で有名な海軍々人の不穩行動事件に關し本日海軍省から發表せられた処によると、同事件は素々國家の前途を憂慮したる愛國的赤誠にその端を發するも軍人として不穩の行動たるを否なれずたゞその證據不充分なるを以て追て適當なる處置を執るべしといふ

民間飛行學校

霞浦の海軍航空部では海軍から海軍豫備飛行豫備練習生十五名を民間飛行學校に募集中のところ今度應募者總數四十二名の中から試驗の結果十五名を選拔採用することになつた（三日）

海軍十一月事件で有名な海軍々人の事件の其後

十一月事件で有名な海軍々人の不穩行動事件に關し本日海軍省から發表せられた処によると、同事件は素々國家の前途を憂慮したる愛國的赤誠にその端を發するも軍人として不穩の行動たるを否なれずたゞその證據不充分なるを以て追て適當なる處置を執るべしといふ

◇日本人追出オジヤン◇

審議未了
アリゾナ州の
土地法案

（フイニックス二十一日）アリゾナ州下院は二十一日閉會したが、日本人排斥土地法案は議案山積のため遂に審議されるに至らずにぎりつぶしとなつた、尚州議會は今後二ヶ年間開かれぬからアリゾナ州の邦人しめだしは免かれた譯である

四川省の共產匪賊

四川省の共產匪賊一時支那政府討伐軍のためその姿を消してゐたが大悪して猛烈に逆襲し來り省内人心は極度に恐惶を起してゐるが、隣省方面へは鬼ボタン工場の募集して居る女工の日給が四十錢見當である

大藏省公表に依る三月下旬貿易

大藏省公表に依る三月下旬貿易入超額は亦貿易尻入超となつたが其の輸出上に減額を呈示した品目は生糸だけであつて其他の輸出品はいづれも皆な增加して居る（三十日）

爲替相場

去一日の月曜市場に於ける英日爲替相場は二日火曜市場に於けるものを對比して表示せば左の通り下旬以來動搖情態にあつたが三月に入つてから度々金の建値變更となり三月四日の對米爲替相場は二十七弗七分の八であつた

製棉

千九百三十四年後半期中紡績工場は一億百二十三万七千貫の棉花を消費したが前年同期に比し九百二十五萬五千貫の增加となつて居る、猶埃及、土耳古、波斯、ブラジルの棉花棉花輸入の增加は注目に價するが支那棉花輸入は減少したである、即ち之は倫敦から東京に對する爲替率を指して居る（英日爲替相場）

四月一日英貨一志三片六分ノ三
四月三日〃一志三片三分ノ二
―東京ラヂオ二日！

上海發電によると

上海發電によると四川省の共產匪賊の一部は大連を發航して黃海より九州南端を迂廻して太平洋に出で一路橫濱に向ふ經路を取つてゐる（以上四日）

―東京ラヂオ！

御召艦比叡

御召艦比叡搭乘の御召艦比叡及供奉警護艦の一隊は大連を發航して黃海の海上經路

海軍飛行機
墜山で墜落
＝死傷者七名＝

（東京三十日）館山發聯合通信社接手電報によると、同地にて一海軍飛行機墜落し死者三名、重傷者四名を出したと

米支空路へ
二百万弗補助

（華府二十七日）米國上院は本年度運信省豫算九億七百万弗支出案を可決したが右金額中二百万弗は米支間航空路網補助に當てられる由

母國經濟

東京市内通じて東京市内で勞働賃銀募集してるオートバイ三輪車運轉手の月給は四十円見當、又同じく東京市内に於て年齢十八才までの條件下に

今日職業紹介所を通じて東京市内で募集してるオートバイ三輪車運轉手の月給は四十円見當、又同じく東京市内に於て年齢十八才までの條件下に

呼寄
呼寄！各線共二週間手續！以内に完成

法律
面會午前八時―午後六時
法律相談無料
但通信切手封入のこと
一九二九年創設
牧法律事務所
法學士東京辯護士東大 牧義朝

Dr. Sylvio Miragila
Praça Ruy Barboza, 4-24 Phone, - 180 Banrú
高等科外科
肝臟、腎臟、脫腸
痔、盲腸、胃、婦人諸器管等々の手術
現ノロエステ叢選醫
ドトール シルヴイオ ミラグリア
ローマ、ポリクリニコ醫學校及リオ市、及ベロオリゾンテ病院にて多數の經驗を有す
パウル市 プラサルイ パルボーザ 四―二四
電話一八〇番

診察午前九時ヨリ
時間 午后五時迄
北大醫學士 今田求
東京醫學士 島袋盛英
ルヤス ガマ五八
電話 一四三
郵函 二〇三

DR. H. SAITO
MEDICO
Rua Incontidencia, 6--35
Fone. 237 - BAURU' - Noroeste
醫學士 齋藤等
バウルー市

内科 婦人科 其の他一般
米國醫學士 伊藤庄吉
聖市コンデデサルゼーダス二四六
電話 二―二六八八

CASA TOZAN
Mizukami & Cia.
COMISSARIOS
Praça Mauá,25 - Caixa Postal,911
Endereço Telegrafico "TOZAN" - Tel. 2105-2106
―SANTOS―
弊店取引法は御照會次第御回報申上候
珈琲コツミサリオ カーザ東山
ミズカミ・イ コンパニア
東山銀行部
伯貨定期預金 一ヶ年六分

Avenida Rodrigues Alves, 3-78 BAURU
São Lucas
外科醫術 産科 X光線科 電氣治療科
當病院には日本人看護婦が居て親切に看護を致します
サン・ルカス病院
管理者
ドウトル フエラス
ドウトル アリピオ
ドウトル ミラリア
バウル市
アベニーダ・ロドリゲス
アルベス 三―七八
電話―― 三二八番

ANZE MORIZI
Matriz—Araçatuba
Filial—Agua Limpa

Wakamatsu Kubo
Caixa, 146 — Fone. 83
BIRIGUY—N.O.B.
珈琲、米仲買並精撰工場
久保商會
北西線ビリグイ町
電話八三・郵函一四六

安瀨商會
電話五四 郵函二〇八
本店 アラサツーバ市
◇事務所 精米所、珈琲倉庫
支店 アグアリンパ
◇内外雜貨、食料品販賣
珈琲並にフバ工場

R. M. KUMETA
Clinico-Dentista
R. Monsenhor Claro 4-72
-BAURÚ-
診察時間 午前八時 午後七時
齒科 粂田
バウル市

診察時間 自午前九時 至午後七時
齒科 岡山
聖市コンデ・ド・ビニヤール街十五
（旭旅館通り）

リオ通信

聖州憲法豫備法

聖州電報の傳ふるところに依れば近くその開會を見る運びとなつて居る聖州憲法議會に政府案として提出さる可き筈になつて居る州憲法豫備法案は既に起草委員會で脱稿濟みとなつて居るが、右によると聖州々議會の議員數は全部で八十四名でその中には十二名の階級代議士及二名の公吏代表を含むで居ると、因に右起草委員は判事マリオ・マサゴン、法學者サムパイオ・ドリア、辯護士ブリュオ・パレットの三氏である

ベルナルデス、メロ兩氏は

ミナス共和黨から立候補

デス氏及前外相メロ・フランコ氏は何れもミナス共和黨（反政府黨）より上院議員候補たる可しと

南大河有力政客の統一黨入りは無根

南大河反政府黨の有力政客フオントーラ、ルザルト・コロールの兩氏がブリニオ・サルガード氏の統一黨に入黨するとの噂が傳つたが次で事實無根なる旨報ぜられた

ラウル氏を表彰

四月三十日の下院議會では議事日程に入る前、前多數黨首領リオ選出代議士ラウール・フエルナンデス氏の表彰式があり、政府黨（多數黨）より聖州のカルドーゾ・メロネット

南大河のラウール・ビッテンクール、反政府黨（少數黨）より聯邦區のサムパイオ・コレア、リオ州のアクルシオ・トレスの諸氏は熱辯を振つてラウール氏の德行功績を稱揚した

南大河和解協定進渉す

目下全國の視聽を聳動して居る南大河政、反兩派和解運動はその後引きつゞき交渉裡にあり、三十日解放黨フレンテ派本部に於て行はれた同黨首腦部の會合で一妥協案が編成され次で右妥協案は同黨の交渉委員の手によつて共和黨（フレンテ派）首領ボルゼス・デ・メディロ氏へ交附された

今その內容を聞くに

一、ラウール・ビッテ氏の意見通り州統領候補には政治家に代はるに司法官を以てする事

二、諸種の條件留保の上フロ——レス候補を承認する

とあるも、右第二條の留保條件なるものはさまでの難件にはあらざるを以て比較的容易に妥協成立の見込みがある、因に右妥協案はフレンテ派和解交渉委員よりフローレス執政官へ直接交附さるゝ筈であるが、それ以前に或は使者を立てゝ目下在府中の共和黨有力者ジョン・ネーヴエス、リンドルフオ・コロールの諸氏の承認を求むる事となるやも知れずと傳へられる

各州々憲議會開會近し

聖州及ベルナムブコ州憲法議會は來月八日に、パラー州は四月四日と決定した由であるが、他の諸州も大体來月中には開會を見る事となる模樣である、猶ミナス議會は既報通り三日その開會を見た

ゼ大統領、和解運動に共鳴

ゼツリオ・ヴアルガス聯邦大統領はポルト・アレーグレ市發行ディアリオ・デ・ノーチシアス紙リオ通信員に一インターヴユウを與へ、南大河州政界和平運動に共鳴する意向を傳へた

リオ統領候補にラウル氏を推薦

リオ州過激黨及社會黨は聯合會議を開催し、過日議會多數黨首領を辭したラウール・フエルナンデス氏を兩黨の州統領公認候補に推薦した、右の事實により議會開會を一ケ月後に控へて突如同氏が多數黨リーダーを辭した理由は分明した譯である

聯邦財政經濟審議會創設案

マリオラモス代議士は現存の州郡財政經濟研究委員會の代換たる可き聯邦財政經濟審議會創設案を議會へ提出した

池中選手、マラソンで世界記錄を破る

驚異！二時間廿六分四三秒

最近東京からの通信によれば池中泰雄選手は從來マラソン世界記錄として公認せられてゐた楠好藏選手の二時間三十一分十秒を遙に破り二時間二十六分四三秒の素晴しい成績を出した

これは來年伯林で擧行せられる万國オリムピック大會に參加すべく猛練習中の賜物である

記錄は二時間三十二分三十六秒であつたが、水上日本と共に輝くマラソン王國日本の名は愈々こゝに確歩せられる譯で、伯林大會での優勝を期待せられる因にロスアンゼルスの第十回オリムピック大會にアルゼンチンのザバラ選手が優勝したものである

マルチン急降下爆撃機

米國陸軍急造

最近に至り米國陸軍はマルチン飛行機製造工場に對し新型擊機は總數一千三百七十台のマルチン式爆擊機四十五台の急據製作方を命ずるところあつたと傳へられるが、右完成

のあかつきには米國陸軍の爆擊機は總數一千三百七十台の大數に達するものである

（東京ラヂオ三日）

佛國空相の硬論

爆撃には爆撃を

「以て答へよ」

（巴里二日）佛國空相デネーン將軍は防空聯合會の席上必要の期間內に佛國がその爆彈塔載量を三倍加しその航空力を倍加すべき事を强調し、最後に次の如く述べた

佛國は飽くまで平和を愛好するものではあるが、またその領土擁護のためには如何なる侵略にも應ずる決意

内閣審議會

會長はゞ決定

＝床次遞相談＝

五日の閣議では床次、町田兩相間に內閣審議會に就いて突つ込んだ問答が交はされたが閣議後床次遞相は語る

今日の問題は矢張り內閣審議會のことだつたが、その會長の人選も略々見當がついた、いづれ首相より改めて發表があらうと思ふが結極は滿洲皇帝御退京後の事にならう、云々

（東京五日ラヂオ）

獨逸棉花輸入

伯棉が第一位

（伯林四日）獨逸の棉花需要は最近數ヶ月著しく增加してゐるが、伯棉の對獨輸出が開始せられて漸つと一年そこそこにしかならぬのに獨逸の外國棉輸入量では伯棉が第一位にあり、米棉の輸入は漸次減少の狀態であると尙土耳古棉も驚くべき程多額輸入せらるゝが、水上日本と共に輝くマラソン王國日本の名は愈々こゝに確歩せられる譯で、伯林大會での優勝を期待せられる

▲聖州本年度收穫棉花豫想高の最初のは全く裏切られた稀作地帶は火の消えた淋しさ花一朝の夢でなく、棉

▲日本經濟使節團の伯國に於ける買物は古鐵もよからふが馬の骨ならぬ牛骨も相等な量があらふと噂だ、纖維植物なども馬鹿にされぬお土產にならふ、これは上塚翁が頭の冴えた時代から眼をつけて居た物であつた

▲聖市法學生座喜味青年の日本移民同化體談がデアリオ・ダ・ノイチ紙上に發表されたが第二世青年の意氣を見せて頗るしい、斯うした青年達が到る處に葡女で伯人側の日本移民不同化空論をドシ〳〵反駁する事が何よりいゝ事だね

▲伯人の中にも柿性のものが居て日本人に同化しつゝある事も段々と知らせてやるさ

▲二分制限令による日本移民輸入クオタも茲二週間內位には確定するらしいが、伯國當局も御心配である

▲聖州憲法制定も來週月曜日から審議決定される、まさかアリゾナ州の如き排日案が上程されるでもあるまいが、油斷はならぬ、晴れたと想つて居る間に曇る秋の空と同じく政治も變化する処に政治の色彩と生命があるんだ、聖州憲法も吾等第二世の爲めよかれと祈るは第一世の親心だ

▲秋の代表果物柿が店頭に賑盛りだ、こいつは赤化する程甘くなつてい〻

滴電

▲自己の裡に戰鬼を像つて居るのが歐洲人心である、

▲聖州憲法制定も來週月曜日から審議決定される、まさかアリゾナ州の如き排日案が上程されるでもあるまいが、油斷はならぬ、晴れたと想つて居る間に曇る秋の空と同じく政治も變化する処に政治の色彩と生命があるんだ、聖州憲法も吾等第二世の爲めよかれと祈るは第一世の親心だ

▲秋の代表果物柿が店頭に賑盛りだ、こいつは赤化する程甘くなつてい〻

極東の人心からは戰鬼の影が段々うすれ消えつゝある

▲歐洲が騷がしくなると蘭馬法王が全靈をこめて祈り出す法王の心中にも戰鬼の怒號一彩と生命があるんだ、聖州憲法も吾等第二世の爲めよかれて居る妄像が段々濃くなると見える

▲滿洲皇帝陛下土佐沖を御通過中である、紀州の山々が櫻の花に霞んで居る

▲澤田大使日本病院敷地に聖州の秋の詩興を味ひ中であるバイネイラの花紅いである

▲聖州本年度收穫棉花豫想高の最初のは全く裏切られた稀作地帶は火の消えた淋しさ花一朝の夢でなく、棉

ベルギー財界危機

法貨大下落

最近ベルギー國では非常な財界の騷局に際會し同國フラン貨の大下落を現出して居る、政府は緊急勅令を以て三月三十一日から新爲替通貨法を發布し實施し一方物貨の暴騰を强制的に抑止するなど目下百方そ

ゼツリオ・ヴアルガス聯邦大統領はポルト・アレーグレ市發行ディアリオ・デ・ノーチシアス紙リオ通信員に一インターヴユウを與へ、南大河州政界和平運動に共鳴する意向を傳へた

素人芝居上演豫告

天長の佳節を機として御贔負樣の御後援を賴りにオコガマシクも富田家勉强會と命名、小劇團の眞似事の會を組織致しました、其の第一回を天長節のお芽出度い日に公演致します我々一同は素人俳優では御座いますが一度ステージに現れました以上は舞台を戰場と心得熱心と車輪車輪と奮鬪、奮鬪と努力を以て上演皆樣の御高覽に供する覺悟で御座いますから何卒當日は午後七時の鐘がガンガンと鳴りましたら御近隣お誘ひの上縱橫十文字當勞働會館がブツ裂けんばかり御來館の程伏して願ひ上げます

富田家勉强會 女給一同 謹告

場所 勞働會館（カルモ街）
時日 四月二十九日午後七時半
入場 無料

但し座席に限りがありますから近日中に番組と一緒に招待券を差し上げる事に致します

チエテ・トレスバラス移住地へ

視察團募集

地權と地味を第一とし交通と健康の四大要素を備へるブラ拓三大移住地の內トレスバラス及びチエテの二大移住地へ團体視察を決行します

視察費用は

トレスバラス移住地へは 一名 八〇釐レース

チエテ移住地へは 一名 四〇釐レース

但し一團二〇名を以て滿員とし御希望ノ日取ヲ御書添ヘラレ御申込下サイ決行日ハ追テ御通知申上ゲマス

カタンヅーバ驛 郵函二〇〇番

地方代理人 萱 森彌之次

▲視察團員組織線

チエテ移住地……各線
トレスバラス移住地……アララクアラ線方面の人

去廿五日に決行致しました第一回チエテ移住地視察者九名の中左記八名迄の諸氏は百八十アルケーレスの土地を購入されました

本田寅松氏 重岡吉三郎氏 岡畑倉次氏
小沼正志氏 新里源正氏 坂本三郎氏
新妻政義氏 本田亀人氏

大阪商船會社指定
切符取次旅館組合

サントス市

三笠 電話 二九五八 ブラスクーバス街二六四番

潮ホテル 電話 五一八一 ブラスクーバス街二三九番

成功館 電話 五二五五 セナドール・フエイジョ街三二二番

平和 ブラツサ・ジョゼボニフアシオ街五一番

サンパウロ市

旭旅館 電話 二一一七八二番 コンデ・ド・ビニヤール街七十番

小川 電話 二一四四七六番 コンセレイロ・フルタード街九三番

末廣 電話 二一五六三八番 コンデ・ド・ビニヤール街百八四番

常盤 電話 二一三六九〇番 コンセレイロ・フルタード街一番

東京館 電話 マウア街二九一番

代理店 S.PAULO : THEODOR WILLE & CO. LTD. Largo do Ouvidor No. 51

SANTOS : HOULDER BROTHERS & CO. (BRAZIL) LTD. Rua do Commercio No. 35

昭和十年度定期發着表

南米線 阿弗利加線

日本より

（〇印阿弗利加線）

	神戸發	サントス着
○ぶらたす丸	一月十一日	三月一日
○ありぞな丸	一月廿二日	三月廿五日
○ぶえのすあいれす丸	二月十二日	三月卅日
○あらびあ丸	二月廿一日	四月廿四日
○さんとす丸	三月十日	四月廿八日
○まにら丸	三月廿一日	五月廿二日
○りおでじやねいろ丸	四月十二日	五月卅一日
○ふりかも丸	四月廿一日	六月廿三日
○もんてびでお丸	五月十日	六月廿八日
○はわい丸	五月廿一日	七月廿二日
○らぷらた丸	六月十三日	八月一日
○ありぞな丸	六月廿五日	八月廿四日
○ぶえのすあいれす丸	七月十三日	八月卅一日
○あらびあ丸	七月廿五日	九月廿三日
○さんとす丸	八月十一日	九月廿九日
○まにら丸	八月廿五日	十月廿四日
○りおでじやねいろ丸	九月十日	十月廿九日
○ふりかも丸	九月廿一日	十一月十日
○もんてびでお丸	十月十一日	十一月廿九日
○はわい丸	十月廿五日	十二月廿四日
○らぷらた丸	十一月十日	十二月廿九日
○ありぞな丸	十一月廿日	昭和十一年一月廿一日
ぶえのすあいれす丸	十二月八日	一月廿六日
○あらびあ丸	十二月十九日	二月十二日

リオ發

	リオ發	サントス發
○ぶらたす丸	三月廿一日	三月十九日
○ありぞな丸	四月十一日	四月六日
○ぶえのすあいれす丸	四月廿四日	四月廿二日
○あらびあ丸	五月十三日	五月八日
○さんとす丸	七月一日	五月十六日
○まにら丸	七月廿一日	六月三日
○りおでじやねいろ丸	八月廿二日	六月廿日
○ふりかも丸	九月一日	六月廿五日
○もんてびでお丸	九月十五日	七月十日
○はわい丸	九月卅日	七月十六日
○らぷらた丸	十月廿三日	八月廿一日
○ありぞな丸	十一月二日	九月五日
○ぶえのすあいれす丸	十一月十六日	九月十八日
○あらびあ丸	十二月二日	十月十日
○さんとす丸	十二月十七日	十月十七日
○まにら丸	昭和十一年一月十日	十一月五日
○りおでじやねいろ丸	一月十四日	十一月十八日
○ふりかも丸	一月卅一日	十二月九日
○もんてびでお丸	二月十六日	十二月十九日
○はわい丸	三月四日	昭和十一年一月十一日
○らぷらた丸	三月十七日	一月十六日
○ありぞな丸	三月卅一日	二月七日
ぶえのすあいれす丸	四月十二日	二月十五日
○あらびあ丸	四月卅一日	三月八日

日本行御乘船賃

一等

ぶえのす丸型 四三八ドル
さんとす丸型 三九八ドル

三等（各船共）

別室 一二一ドル六〇仙
普通 一一〇ドル四〇仙

◇滿十二歲以下半額、滿七歲以下四分ノ一、滿三歲以下無賃

◇船賃は全部北米ドル建ですから乘船切符御買求め當日の自由爲替相場で換算し伯貨で御拂願ひます

◇船賃の外に出國稅一等百十ミル、三等三十五ミル並に船賃の二步稅を要します

◇歸國乘船手續…旅券に管轄日本領事館の査證（無料）を受けた上聖市又はサントス警察（リオより乘船の方はリオ警察）の乘船査證（約二十五ミル）を得るのみであります

（乘船手續は組合旅館で是非やつて下さい）

◉前掲發着日時其他に變更がないとは限りませんから爲念最寄代理店又は指定旅館組合員に御確め下さらば結構です。南米線各船のサントス出帆時刻は午後六時ですから御乘込は午後二時以後に願ひます

◉乘繼切符無代進呈——內地で弊社沿岸航路の客船寄航地行は乘繼切符無代進呈致します

但し沖繩行は五割引であります

日伯國歌の交響樂
澤田大使着聖
四日十一時州政廳を訪問
夜空に流る

三日午前七時にてエスプラナーダ・ホテルの職に堪へずとの理由で勞働ヮオ出發聖州に向つた、翌四日午前十一時大臣宛辭表を提出した

公式訪問の途につい澤州政廳訪問後イピランガ博物館、領事團コクテイル、夜は州政府の招宴にのぞんだ

即ち一九三五年度の入國移民割當數は二八四九名であるがそれを四回に分けて入國させるのであるが、三月末までには七一三人しか入れぬのであるのに既にサントス港だけに何んと六八〇〇人の日本移民が上陸してゐる内譯すると九三三家族、六五三六人、獨身者二三六人である

尚ほ五日はコチア産業組合ブタンタン研究所、醫科大學、棉花取引所を訪問後夜州政府に對する招宴がある

六日は午前十時同仁會（日本病院敷地）父兄會を訪問午後七時より日本クラブにて在留民の大使歡迎會

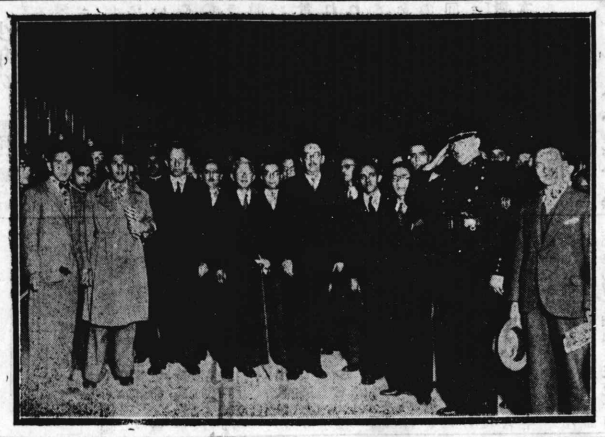

ノルテ驛に於ける澤田大使（前列左より四人目）

クルケレの猛威
虫害十四万コントス
既に五百噸の驅虫劑を消費

最近聖州棉花界は惡質なクルケレ害虫の猛威に惱まされ聖州内丈でも既にその虫害十四万コントス余の巨額に達すると謂はれるが、聖州政府は棉花虫害對策として市場沸底の驅虫劑三百噸を輸入して應急し、又栽培者側に於ても商人輸入の品を約二百噸の余も使用して居り、合計五百噸の驅虫劑が消費された實狀で、事態を重視してゐる聯邦農林省では更に大規模の防衛策をほどこすべく目下考究中の由

三月末までに
既に六千八百名
憲法不履行の日本移民
パウラ氏大憤慨

移民法綱纂委員會の一員であるアルベルト・トーレス協會書記長ラウル・デ・パウラ氏は新憲法に制定された移民制限法が何等履行されず日本移民はどしどし上陸してゐる有樣で、委員の一人としてそ

婦人病妙藥
女神丸
（廣告）

三人コンパのインチキ行商團

植民者はお要心……

最近田舍の方をベラ棒な安値でガズミーラを植民者に賣付けその後から組棒が洋服屋と稱して寸法をとり、近日中に届けますからといつて布地を持つて歸つた上その際手付金として何割かを受取つてドロンをしてゐる三人組のインチキ行商團が荒しまはつてゐるから御要心々々々、彼等は六十枚の布地を元手にして一ケ月に十五コントスから儲けたとは……

邦人産組の調査
州産業組合保護局が
インスペトール派遣

州産業組合保護局監督官カルモ・オルターレ氏は來る六日より三週間の豫定で

平野、プロミッソン、グワキサーラ、ガランタン、ヴイラノーバ、第二アリアンサ、第三アリアンサ、ニッポランヂヤ、コレゴエリゼオ、チエテ、パストス、アルヴアレスマツシャードの各邦人産業組合を順次視察し邦人産組の經營その他を調査することとなつた、案内役として互生會の安藤潔氏が囑託として同行する由

邦人青年刺さる
害加者はトルコ人

去る三日午前七時頃聖市アウローラ街四一番メカニコ志加操君（三五）―假名―がチンピーラの工場の前で工場が開くのを待つてゐた處へ、通りかゝつたトルコ人ジヤモールが惡口をいつたことから喧嘩となり殴り飛ばされたトルコ人がファッカを出したので、仝君が逃げるや二十米の後方からファッカを投げつけファッカ

棉花の新運賃表

今回聖州稅律委員會によつて棉花及び加工品に對する運賃表が新たに發表されたが、それによると從來のものより十五パーセントからの値上りであるため影響は甚大であるが株式市場關係者が協議した結果抗議を申込むこととなつた新舊運賃比較すれば左の如し

（單位は噸）

	新	舊
サンパウロ鐵道	10$100	11$100
パウリスタ鐵道	11$100	12$100
舊	新	
サンパウロ鐵道	11$200（仝）	11$200（1000粁）
	11$500	11$500（1000粁）
ソロカバナ鐵道	12$000	12$000（1000粁）
	12$000	12$000（1000粁）
モヂアナ鐵道	11$500	11$500（1000粁）
	11$500	11$500（1000粁）
	12$500	12$500（1000粁）
	12$500	12$500（1000粁）

内山書記官
參事官に昇任

去月二十九日の定例閣議でリオ大使館一等書記官内山岩太郎氏は大使館參事官に任ぜられ即日發令された

人事往來（五日）

増田敏一氏（タクアルチンガ）▲田中京一、小田喜代一兩氏（ピラチニンガ）▲石原良一氏（ピラゼアー）▲三坂梅造氏（パウル）▲荻原仁平次、加納一意篠原定次、齊藤甚七諸氏（アグードス）以上来廣旅館▲平山吉之助、貝原勝、池永諸氏（パストス）▲阿部氏（パウル）▲原田正一（タクアルチンガ）▲伊藤、黒田兩氏（マリリア）▲村島居氏（リオ・プレート）▲村上氏（ア・マツシャード）▲鄭澤得一氏（イタペチニンガ）▲桐木金次氏（ピラシカバ）▲松原竹次郎氏（グワランタン）以上小川旅館▲富岡漸氏（チエテ）▲鵜常一氏（ウエンセスラウ）▲村田省三氏（パウル）▲佐藤都男（リオ）▲尾崎次男氏（リオ）▲森川義規氏（サ・クリオ・パルド、都野川勇衛氏（セ・セザール）以上トキワホテル

モザイク

珈琲の袋が統一される――從ら聖市に出て來た伊藤某と呼ばれる珈琲を入れるジュータ袋に來珈琲を入れるジュータ袋にはその供給工場に依て色々のものがあつて輸出上の統一が取れなかつたが、今度聯邦貿易評議會で調査することになつたが、近く袋の統一が實現されるに至ろうと觀測せられて居る

◇

パウル市の新市長としてジョン・シルベイラ・ブラード氏は今君の頸にさゝりその場で昏倒しサンタカーザに運ばれた、犯人は早速捕へられカデヤ入りとなつたが、係官に對して「日本人が柔術で來ると思つたのでファッカを出した」と述べてゐるが其場に居合した二人の證人の言によると、此奴は非常に惡い奴だ

◇

相撲　カフエランヂヤ町青年會では來る天長節大會を催すを祝して青年相撲大會を催す

◇

二、三日前のことパ延長線から聖市に出て來た伊藤某と呼ぶ廿五歳の青年、病氣のため睡丸を鯉の樣にふくらませ、兩足は傘の足のようになつて金はなし、仕方なく總領事館に行つたら同仁會に行けといひ、こんどは同仁會では日本人會に行けとタライ廻し、處がこの日本人會たるや名前だけの代物と來てるので可哀そうにこの青年尋ねる先もなく夜の街上にぶつ倒れてしまつた……で結局世話してサンタカーザに入れてやつたのが、サンパウロ鐵道

◇

衰彦道信拳者ども喜べ！サントス、カンピーナスのバクチ場がまた開かれる模樣だ

◇

前號本欄所報の富田屋ガールのレビューは廿六日の処二十九日大長節の夜七時からと變更された、彼女達これを機會に勉强會といふのを組織しました、何を勉强するやら……

◇

二日ベラクルースで日伯合同の小學生の學藝會があつた

◇

秋光や芒に波もなかりけり

◇

去る一日開催の聯邦貿易評議會ではトーレス・フイノヨ氏の提案に基き密柑類の栽培者に對する金融案を調査立案せしめることになつた

◇

去る三日午前十一時州政廳訪問後イピランガ博物館、領事團コクテイル、夜はノルテ驛に着いた、驛プラットホームには聖州政府高官及び總領事館員その他州迎への多數の邦人がならび軍樂隊が盛んに歡迎の樂を奏でる、やがて最後の客車から下りた溫顏の大使は日伯國歌の交響樂裡に聖州政府発廻しの自動車

◇

前號に續いた青柳の親館さんだつた

Casa Allemã
流行新型洋服
大勉强特價調製
陳列にデビューした代表的各種の流行スタイル
TRAJE ESPORTE
FLANELLA DE LAN PURA
170$-
CÔRES LISAS E XADREZ
TRAJE ESPORTE
CASIMIRA DE LAN PURA
210$-
"PADRÕES BATACLAN"
吟味精選された
好格ある品氣
是非お試み下さい
背廣三ツ揃
有名な（RENNER）製レデイメンド
純羊毛新柄優秀生地にて……
大衆本位の最
低値奉仕主義
Schaedlich, Obert & Cia. - Rua Direita, 16-18

ELEKEIROZ S. A.
Rua São Bento, 63 - Caixa Postal, 255 - São Paulo
弊會社は創立以來三十年の歴史を有し六千コントスの資本金を以て取引の迅速と確實なる藥品製造輸入販賣を以て今日聖市一流の藥種會社として數へられて居ります
醫藥品部＝普通藥品、劇藥品、毒品藥、醫療器具
化粧品部＝香水類各種
農業藥品部＝殺蟲劑、殺蟻劑、噴霧器
工業藥品部＝一般
肥料部＝一般有機、無機、化學肥料
今回左記の二氏を聘して各取引先を訪問致させますから何分の御配慮を願ひます
ソロカバナ、パウリスタ延長線　佐野　武男氏
ノロエステ線及變更線　峯　惟壽氏
◇御照會御通信は總て日本文にて
エレケイロス製藥式株會社
日本人部

聖報社
寫眞撮影經驗者一名入用
委細面談、要保證人
ドアルチーナ町　橋本寫眞館
求人
歩合作者及び未婚者並に獨身青年委細面談間合せ午記へ中央線モヂ驛郵函七七ラ道中田
◇急募◇店擴張、理髮師二、三名至急入用、優遇、住居の便あり、聖市ビネイロス市場裏　サロン東京理髮館

見習募集
年齢十五、六才身元確實な人を望む
梅田菓子店
マリリア町　郵函　二五三　電話・一二六

視察團出發
海の旅―鮮魚の賞味―秋色濃かなる溫帶圏の風色を滿喫せられたし
四月十六日サントス集合
午後五時出帆のコスティラに乘船
サントス御乘船の御世話は一切三笠旅館に
十七日早朝パラナグア着、發動機船にてセラネグラ植民地へ出發、同日夕刻目的地到着
サンパウロ往復汽車切符（半額）を買求めて棉花品評會を御覽になる事を御奬めす

地積　貳萬アルケーレス（州政府拂下地）
殺風景の聖州奥地から
明朗のパラナ州海岸セーラ・ネグラへ
港・海・惠まれたる平和鄕で安定の生活
交通　パラナグア港より海上四十キロ發動機船の便あり　運賃粉一袋五百レース
バナナ、は品質の優良と積出の便で採算良好米作、カンナ、果樹栽培、畜産何れも試驗濟
地價頗廉　一アルケール二五〇ミル以上四ケ年賦拂
ウニオン植民會社
本社　南大河州ポルト・アレグレ市
聖市事務所　オンゼ・デ・アゴスト街六四番六階三十一號室
中西周甫
Cia. União Colonial Limitada
Caixa Postal, 2073 - São Paulo

醫師を求む
醫專出以上の方
御希望の方は履歴書同封左記へ御申込下さい
Sociedade Colonizadora do Brasil Limitada
Caixa Postal, 2975 S. Paulo

Venda de Terras na Alta Sorocabana
Proprietario Dr. Arthur Ramos e Silva
SANTO ANASTACIO E PRESIDENTE BERNARDES
御待兼の人氣の焦點地
奥ソロカバナの二大肥沃處女林
此の土地はドクトル・アルツル・ラモス氏が自身のファゼンダとして開墾する積りで今迄何人にも賣らずに居た土地だけに土地の肥沃なること奥ソロカバナ唯一の二大豊沃健康地であります珈琲に棉馬鈴薯最適
迷ふ事なく先づ來りて見よ！新になる殖民生活の希望は湧く
一、位置　ソロカバナ線サントスタシオ驛三基米の地点より十基米の地点まで
一、面積　二千アルケーレス、海拔四百八十米突
一、地主　ドクトル・アルツル・ラモス氏
一、地權　絶對確實
一、地質　テーラ・ロッサ・マツツペブレット・ジヤンガダ・ジヤンガダ・ラ・ラ地帶、珈琲、棉
一、地價　一城に付き四百五十ミルより一コント二百ミルまで
一、拂込　初年度半額二年度四分ノ一、三年度四分ノ一拂込にて完了全然無利子
詳細は……ソロカバナ線ブ・ペルナルデス驛事務所
代理人　稲毛熊次郎　郵函七一　電話四一
白石重德　郵函十一　電話二二
尚別にピケロビ驛より百米突の場所に優秀なる三百アルケーレスの賣出地あり
代理人　小林孝平
一、位置　ソロカバナ線サントスタシオ驛三基米の地点より十基米の地点まで
一、面積　二千アルケーレス、海拔四百八十米突
一、地主　ドクトル・アルツル・ラモス氏
一、地權　絶對確實
一、地質　テーラ・ロッサ・マツツペブレット・ジヤンガダ・ジヤンガダ・ラ・ラ地帶、珈琲、棉
一、拂込　初年度半額、二年度四分ノ一、三年度四分ノ一拂込にて完了全然無利子
詳細ソロカバナ線サントスタシオ市（アナスタシオ驛）は特別の相談に應じます
代理人　東昌一
同　瀬戸口伊吉　郵函六四　電話五〇
取扱事務所　瀬戸口商店内

廣告

去三月廿日聖市大正小學校に於て定期總會を開催し役員を改選し互選の結果左の通り決定す尚役員會の決議により名譽會長を推薦す

一九三五年四月一日

聖市日本人會

名譽會長　市毛總領事
會長　牧義朝
副會長　青木伊三郎
第一會計　遠藤常八郎
第二會計　菅山鷲造
理事　大河内辰夫
同　伊藤陽三
同　木村清八
同　山崎芳藏
同　大原榮藏
同　若月操
同　丸野政義
同　村上浩資

追而總會決議に依り定欵一部を變更し本年度より役員任期を二ケ年間とす

Assignaturas
Anno, 30$000; Semestre, 15$000; Avulso, $500.

Noticias de S. Paulo
(Jornal Nipponico)

S. Paulo, 5 de Abril de 1935
Anno, XIV — Numero 943

外人部隊の快男子「日本の獅子」歸る

モロッコ奇譚・祖國に話題

十三歳のとき單身渡米し世界を流浪したのちスペイン正規兵となつてモロッコ遠征すること十數回、ジャパニーズ・ライオンの威名をとゞろかせ、スペイン國から榮譽の勳章を授けられたが、その後革命の結果王黨に利あらず、恩給は停止され勳章は取上げられ、年老いた故國の父母から頻りに歸國を促して來るので遂に大儀見外務省二等通譯官に伴はれ白山丸で十八年ぶりに歸朝した快男子がある——

愛媛縣生れ、現在廣島市竹屋町一〇七山下岩藏氏(七三)四男好平氏(三〇)は十八年前の十三歳のとき

少年の 野望に驅られ

在米の親戚を頼つて神戸發の琴平丸に乘つて單身渡米し、ニューヨークに止まること半年、その後英國船のボーイとなり、イタリー、ゼノアに着いたころから脱線をはじめ年やつと十六に達したばかりなのにミリオネーヤを志してフランスに入らうとスペインの船に潜入し、廿四日間スペインを放浪してゐるうちに密航者としてスペイン兵に逮捕され、モロッコ遠征隊に編入された、當時アブデルクリームといふ酋長がスペインに反旗を飜して戰ひはその後十年の久しきにわたつたが、第三回の戰ひに際し、酋長ライスニーの城を攻撃したとき身に數彈を浴びて重傷しさらに數次の從軍を經て一九二六年アルウセーマスの激戰には

外人兵 を率ゐてゴロ

デレヒルに入り、みづから除長として果敢な働きをした上つひにその地を占領したが、全身十數ヶ所の創痍を受けて一躍ジャパニーズ・ライオンの異名をつけられ、スペイン國皇后等ともいふべきマヤヤを授けられたが、その後革命の結果王黨に利あらず、恩給は停止され勳章は取上げられ、年老いた故國の父母から頻りに歸國を促して來るので遂に大儀見外務省二等通譯官に伴はれ白山丸で十八年ぶりに歸朝した快男子がある——

愛媛縣生れ、現在廣島市竹屋町一〇七山下岩藏氏(七三)四男好平氏(三〇)は十八年前の十三歳のとき

少年の 野望に驅られ

在米の親戚を頼つて神戸發の琴平丸に乘つて單身渡米し、ニューヨークに止まること半年、その後英國船のボーイとなり、イタリー、ゼノアに着いたころから脱線をはじめ年やつと十六に達したばかりなのにミリオネーヤを志してフランスに入らうとスペインの船に潜入し、廿四日間スペインを放浪してゐるうちに密航者としてスペイン兵に逮捕され、モロッコ遠征隊に編入された、當時アブデルクリームといふ酋長がスペインに反旗を飜して戰ひはその後十年の久しきにわたつたが、第三回の戰ひに際し、酋長ライスニーの城を攻撃したとき身に數彈を浴びて重傷しさらに數次の從軍を經て一九二六年アルウセーマスの激戰には

外人兵 を率ゐてゴロ

デレヒルに入り、みづから除

「二百五十圓で命を賣ります」

廣島のウオール街銀行の廣告

毛筆に インクをしませて

廣島のウオール街銀行の廣告——

「二百五十円で命を賣ります」

山町の眞ん中にて一二百五十円で命を賣ります」の珍廣告が現れ株の上り下りにも動ぜぬ株屋さん達もさすがに度肝を抜かれたといふ話——

廣島株式取引所の西出入口に幅一尺の紙ビラが貼つてあり二百五十円で命を賣りますて死ぬるほど苦しい思ひの総てが差迫つてゐます、といふて悪いことは不正なことは出來ません、どうぞお助け下さいませ、御命通りに服從いたします、この場合二百五十円の金で人間の生命一つお救ひ下さいませ、決して御迷惑はかけません、委細はお目通りの上で廣島郵便局留置藤田辰三宛お便り下さいませ、お伺ひします(原文のまゝ)

とすこぶる達筆に書かれてあつた

さらに

その下に鉛筆で「たゞ今こゝで往所など詳しく申上げ得ない苦しい立場を御諒察下さい」と書き足してあるのを發見、大騒ぎとなり、本署へ屆け出た、同署では右ビラを押收したが單なる人騒がせとは思はれず、株に失敗したものか、それとも金を使ひ込んだものか一攫千金の株屋さんの力をからんとしたものではないかとも老へられ、捨てゝも置けず一應捜査に着手することとなつた

生涯を「受驗」に捧げ七十三翁の家出

笑へない人生悲劇

十八の時青雲の志を抱いて上京顧髭も半白になつた七十三歳の今日專心辯護士たらんことを志し半世紀以上の長い年月に十四の司法文官試驗をうけた驚くべき努力家の男が志つひに成らず失踪したといふ笑へぬ話——

主人公は澁谷區代々木山谷松本保次郎(七三)で十八の時上京、明大の前身明治法律學校を卒業後裁判所等の雜役夫をやる傍ら辯護士を志して勉强、三、四年前まで受驗したが思ふように いかずつひに志を達することが出來ないのを苦にして失踪したものと見られてゐる

各地雜信

「キリストのほかに神なし」と小學兒童までが神佛を抹殺して來たカトリックの島……佐世保港外、黑島村では多年の戒律を破つて去る紀元節から神佛禮拜に轉向した

時めく廣田外相の嚴父德平翁(八七)が米壽を前に書家を招いて手習ひを初めた

◇

故員の給料不拂ひで有名な沖縄縣國頭郡久志村ではまたまた

◇

西南役の當時大西郷の麾下に走つた故齋藤今朝次郎氏が出陣の朝若妻に贈つた梅樹一鉢六十年後のいま宮崎市外の孫の家でまつ赤な花を咲かせてゐる

◇

廣田外相の嚴父德平翁(八七)が米壽を前に書家を招いて手習ひを初めた

◇

故員の給料不拂ひで有名な沖縄縣國頭郡久志村ではまたまた

◇

今樣「姥捨山」——心臟病で寢ついた六十一歳の炊事婆さんを厄介者め！と荒筵で包んで繩をかけ深夜生きたまゝ墓地に捨てたのは水戸市松本町周旋業樫村いゑ(六〇)といふ鬼婆、これにはやはり六十歳になる荷馬車挽が十五錢貰つて一役買つてゐた

◇

下田港に唐人お吉の銅像が建つ

◇

民謡の島"佐渡"では遊覽客に石を投げたり罵倒したりする小學生があるので校長さんに注意して觀光地向きの教育をやる

◇

北海道渡島の農村では疲弊のドン底にありながら借金をしてもお姿をおく舊習があるとのことが最近わかつた

◇

百二歳の高齢で、遊んで暮し乘車券を改竄して成田參詣を企らんだ二人男、成田驛に下車したところ佛罰もてき面バタンに不正切符を觀破され「そりや不動さまきこえませぬ……」と大悄氣

◇

山梨縣鰍澤町の役場書記某氏幽門狹窄症とやらで醫者から見離された、そこで食事は流動物ばかり、朝は茶一杯、晝ぬきで、夜はビール又は牛乳や野菜スープ、これで二十二年間生きてゐるさうな

◇

一輪づつの暖かさ……各地では櫻が微笑みはじめてゐる、もう滿開の處もある

◇

十和田湖……の秋田縣側の地元七瀧村では雪解をまつていよいよ觀光大ホテルの工事をはじめる、豫算廿五万円

◇

最近大分縣の南部から日向境の山間部では狸の飼育が大流行で一つがひ二百円内外、これも狸の皮算用から……

◇

た昨年十一月以降を停滯、村の商店では「先生さまには掛賣まつぴら」とでた……先生方も苦しいだらう

◇

殖民の言葉

比賀羅

▲黄に桃色に混り咲く棉の花も今歳はモウお仕舞だ、今に晴た空にアラ、が飛んで來る

▲棉摘畑の夕暮れ棉殼で私は左の眼玉をツ突いた、其瞬間眼玉の裡にお袋の顔が馳つた

清田彦治

▲地に親み過ぐればカボクロとなり、書に親み過ぐれば餓鬼となる、噫雜龍殖民

仝

▲一番熟れの珈琲果が黑く萎んで地に落ちる、人間界も亦斯くの如し、殖民界然りだ

稔

▲赤いレンソで姐樣被り襟を吸つて棉を摘む、人妻と知りながら私の心は其聲に踊る

清信

▲雨雲の夜空を仰ぐと戸口の前の椰子の姿にギョッとした日本で想像の植民地と違ふ

佐久田

▲殖民地の共同墓地……新兵ばかりの墓所と云ふ氣ばかりする

市況

(四日)

▲米(扇)アグーリヤ
特上 円 一〇〇〇—一〇〇〇
最上 一〇〇〇—一〇〇〇
上等 九〇〇—九〇〇
ぶ通 八〇〇—八〇〇
メイホ米 七〇〇—七〇〇
キレラ 六〇〇—六〇〇
▲豆(アグア豆)
ムラチンニヨ(クラーロ) 扇
上等 一六〇〇—一八〇〇
中 一四〇〇—一六〇〇
白上 一二〇〇—一四〇〇
中 一〇〇〇—一二〇〇
ナシ
▲ミーロ
不動
アマレーロ 一四〇〇—一四八〇
アマレロン 一二〇〇—一四〇〇
▲馬鈴薯 一二八〇—一三九〇
黄上等 三〇〇〇—三〇〇〇
同中等 ナシ
同中等 二六〇〇—二六〇〇
白上等 二六〇〇—二六〇〇
▲小麦(内國産)靜觀
上等 一四〇〇—一四〇〇
中等 一四〇〇—一四〇〇
▲アメンドイン(豆キロ入)靜觀
タツー 一四〇〇—一四〇〇
コンムン 品切
▲マンヂオカ粉(袋キロ入)扇
上等 一〇〇〇—一〇〇〇
▲セボーラ
上等 ナシ
中等 ナシ
▲パンニヤ(一箱)靜觀
サンパウロ産 一七〇〇
南大河産 一七〇〇
▲砂糖
精製上 靜觀 一〇〇〇
同中 一〇〇〇
クリスタル(ペルナンブコ) 一三〇〇
粉等 一〇〇〇
粗糖 一〇〇〇
▲珈琲(四級品)一五、九〇〇
▲棉(米綿品)五七、〇〇〇

市場だより

(聖市)(四日)

▲爲替 (聖市)
円 一六$一三〇(市場)
ドル 一六$一三〇(市銀)
ポンド 七三$八〇〇(市銀)

▲青物 (靜觀)
南瓜(百個) 一五〇〇〇
水芹(打) 一〇〇〇—一〇〇〇
アルフアセ(打) 一〇〇〇—一〇〇〇
馬鈴薯(袋) ナシ
甘藷(俵) 七〇〇—八〇〇
ナス(打) 八〇〇—一〇〇〇
自然薯(箱) 一〇〇〇
人參(打) 一〇〇〇—一〇〇〇
キクヂサ(打) 一〇〇〇—一〇〇〇
コーベフロール(打) 一〇〇〇—一〇〇〇
▲果物(外等)(箱) 靜觀
同(上等) 一六〇〇—一〇〇〇
バナナ、マツサン(袋) 一五〇〇—一〇〇〇
バナナ、ナニカ(噸) 一四〇〇〇—一六〇〇〇
マモン(箱) 八〇〇〇
アバカシ(百個入袋) 一七〇〇
マンガ(箱) 四〇〇〇
アバカテ(同) 四〇〇〇
▲鶏卵(農商業組合調)
A(打) 四〇〇
B(同) 三二〇〇
C(同) 三二〇〇
大根(打) 一一〇〇〇
パルミット(打) 一〇〇〇
キウリ(箱) 九〇〇〇—一〇〇〇
ピメントン(同) 一〇〇〇
薄大根(打) 一一〇〇〇
レポーリヨ(俵) 一〇〇〇
トマテ(箱) 一〇〇〇
さや隠豆(同) 六〇〇〇—一〇〇〇
(靜觀)
▲果物(外等)(箱) 六〇〇
同(上等) 一〇〇〇—一〇〇〇
バナナ、マツサン(袋) 一〇〇〇
バナナ、ナニカ(噸) 一〇〇〇
マモン(箱) 一〇〇〇
アバカシ(百個入袋) 一〇〇〇
マンガ(箱) 一〇〇〇
アバカテ(同) 一〇〇〇
▲鶏卵(農商業組合調)
A(打) 一〇〇〇
B(同) 一〇〇〇
C(同) 一〇〇〇

H. IZUMI
DENTISTA
Estação - Lins

歯科醫 和泉春一
リンス市 リオブランコ街

歯科醫 柴田一明
ブロミツソン驛

歯科醫 池本亀雄
アラ、クツラ市

歯科醫 阪上健吉
聖市コンセレイロ フルタード街 一八八番

両替

純日本式うどん そうめん
日本製麺所
リンス市ロドリグス アルベス街十九
(中村鐵工所前)

紀念撮影は！
本田寫眞館
リンス市

Casa Honda
日本品雜貨
本田商店
本田授
グッチサーラ驛 郵函—四七

宿泊料一日六ミル
歸國呼寄手續等無料
九州旅館
聖市コンデ・デ・サルゼーダス四七
水本順太

パウル驛前
澤尾ホテル
郵函 六十八
電話 一三五
澤尾啓三

ホテル エスタソン
マツリア驛 郵函 一一二
電話 十八番
澤尾啓三

旅館 簡易食堂
ひさご亭
リンス市青年會館前
經營 眞砂石

小料理
いろは食堂
リンス市 鎌田廣海

館主 吉安格造
ホテル いせや
ソロエステ線
カフエランヂア驛

Hiroshi S. Passos
DENTISTA
歯科
藤齋
前院寺アヂエーランヂアフエ

MOVEIS
家具は カーザ東京へ
CASA TOKIO
Rua Sta. Ephigenia, 11-A
Tel. 4-6437 Caixa, 1665 São Paulo

受賞數回
邦人家具商の古參

◎諸病灸治研究で醫學博士になつた▲顧問灸法の泰斗原醫學博士
學理と家傳に即せる伯國隨一の
名灸
公認鍼灸醫學 得業士勳七等
鍼灸醫 磯谷救翁
聖市サンタナ 郵函二三〇八

丸野裁縫所月謝

今般本講習所の月謝を左記の如く決めました

裁方 (一ケ月) 八十ミル
裁方縫方 (三ケ月) 二百ミル
仝 仝 (六ケ月) 三百ミル
出張教授 (一ケ月) 百ミル

十人以上の講習希望の場合は各一人に八十ミル(一ケ月)

◎右期間内に責任を以て指導致します

パウル市ゼルソンフランサ街七一八〇
丸野卜エ

中尾肥料店
製品は左記で御求め下さい
事務所 ブタンタン街七五
中央市場倉庫 イタブーラ・デ ミランダ街
大槻商店 タウバテー市
叶野五郎商店 ピンダモニヤン ガーバ市
吉原商店 スザノ町
高橋商店 アラサツーバ市
鎌田商店 タクアルチンガ市
野上商店 リベロンピーレス町

土地
聖市郊外ピリツーバ驛に土地一アルケール有り、右を破格の値で賣度し御希望の方は左記へ
聖市ジョゼ・ボニフアシオ街二五六番四號室

面會午前九時—十一時 時間午後二時—六時迄
ドウトル ジヨタ・ペカルドーゾ
聖市ジョゼ・ボニフアシオ街二五六番四號室

歸化、婚結、訴訟其の他手續一切
諸手續を親切、正確に取扱ひますから御用の方は左記へ
聖市ジョゼ・ボニフアシオ街二五六番四號室

●割に良く味が良い
富士山印 醤油
ノロ線カフエランヂア驛
藤澤豊次郎

メキ〳〵とヨクキク
理想的婦人藥王
女神丸
こしけ子宮病
醫學博士 理學博士 松下禎二先生實証驗明
各地有名藥店に販賣す
伯國輸入總代理店 石田義登
Y. Ishida Caixa, 89 Est. Bancharia L. Sorocaba

HENRIQUE BERZIN
棉作者諸氏へ
◎ネゴシオの際は直接輸出する弊會社へお忘れなくお問合せを乞ふ
◎共同販賣御希望者は中間仲買者の省略だけでも相當な御利益です
◎一千アローバ以上纏れば遠近に不係御伺ひします
◎尚各地仲買諸氏との取引を歓迎します
エンリツケ・ベルジン會社代理人
リオ・クラーロ市 Rua Aveuida, 11
水川浩
郵函—七五 電話—七三
イビチンガ驛出張
足達盛雄

乘れ！オウロ・プランコの波に
棉作希望者諸氏へ
バウル市を中心圏内に殘る好適地
借地料——一アルケールに付百ミル乃至百五十ミル位迄
保健・地質、水利 交通申分なし
凡ては御視察の上明瞭たる可し
從來常驛は不健康地として見られて來てゐたのですが、今迄の同胞は主としてパターリア河畔に入植せしため。たまたまマツタ病に惱まされた事があつたのですが今般諸氏へ提供する地域は何れも河から十キロ、廿キロ離れた方面のみですから御安心の上御視察の程御待ちして居ります
ノロエステ線アヴアキ驛郵函二十番(町より東方へ三キロメートル)
大森信太郎

二ミルル均一
ボルトゲーザ病院指定
入院に關する手續、及通譯等一切親切に致します
藤田旅館
藤田ヒノ
バウル一驛前
郵函一番 電話二三二番

FUKUHARA & OKAZAKI
◇生産物の改良、大量生産經濟、最も組織的技巧に惠れた日本人農業家諸氏よ！
舊地を脱して人氣者マリリアの沃地へ來れ
◇今般左記の條項で借地を提供する事になりました、勿論健康地、交通至便の万作向肥沃地澤山ありませんから希望者は至急申込れよ
◇マリリア◇
詳細は面談又は書面
位置 マリリア市より十八キロメートル(ソロカバナ、バウリスタ街道)
借地料 城二百五十ミル 但四ケ年契約とす
地主 福原商會、岡崎司三共營地
●その他絶好の土地色々お世話致します
オーロプランコ、オーロプレイロの中心地、借地万能時代の權威
面積 三百五十城
アヅスソン 棉花會社總代理人 岡崎司三
Jorge Okazaki Caixa Postal, P Est. Marilia L. Paulista
カフエーランヂア 福原商會
Shingui Fukuhara Caixa Postal, 50 Est. Cafelandia L. Noroeste

定住安樂に……
ヴイーラ、バウリスタの出現！！
聖市ノルテ驛より汽車にて三十分
イタケーラ驛より千五百米
イタケーラ町に接續しイタケーラ植民地に隣接す
ヴイーラ、バリスタの特色は
氣候良好
別莊地として最も有望
子弟の勉學に最も上
地價低廉住宅建築に好條件を有す
▲百聞不如一見 是非一度御視察を御待ち致します。
詳細は……
Sociedade Itaquera Ltd.
Rua S. Bento, 7 São Paulo
又は……
イタケーラ驛前
代理人 城島慶次郎
K. Jojima Itaquera Central

▲各間屋町に最も近き便利な場所
▲宿泊定食共に一日七ミルレース
御旅館 富士屋
歸國手續、御買物一切の御世話は無料にて致します
聖市バロン・ゾブラト街二十七(新中央市場前)