SEMANARIO DE S. PAULO
PUBLICAÇÃO BI-SEMANAL
Director Proprietario Rocro Kowyama Redação Rua Monsenhor Clare 4-35
No. 859 CAIXA POSTAL, 58 BAURÚ ESTADO DE SÃO PAULO BRASIL 18 de MAIO de 1934

Snr, M, Kobayashi
小林 美登利殿
Caixa, 2- Z S, Paulo

聖州パウル市モンセニオール・クラロ街一番地
電郵函五八
聖州新報社
發行人 香山 大
本紙定價一年 三〇ミル
廣告料一段一回 五ミル

聖州新報

華府條約は廃棄したい

次期軍縮會議の經過見てからでも遅くない

大角海相語る

（東京十日）大角海相は水雷艇「友鶴」遭難の詳細なる理由を發表する必要を感じ、自ら佐世保に赴く事となり東京驛發西下したが、車中で語る

友鶴の遭難は査問會で嚴重調査の結果、復原力の不足が主なる原因であることが判明した、今度の事件は我國の造船術に頂門の一針となり更に飛躍的進歩を確信してゐる、自分も佐世保に行き關係各艦の艦長以上を召集し大いに激勵する積りである、加藤大將を委員長とする調査會は主として復原力の増大を如何にして圖るかを研究し、其結論に依っては第二次補充計劃中水雷艇の設計が變更されると思ふ、やるかも知れない、軍縮問題は海軍に取りては洵に重大であるから對策を研究中である、今年中に華府條約の廃棄を通告するか否か、軍事的に見れば我が國に不利な條約であるから一日も早く廃棄したいのであるが外交的に見れば來るべき一九三五年の會議の經過を見てからでも遅くはあるまい、要するに從來の比率主義は强國が弱小國を抑へつけるために出の最惠契約を締結すべく交渉中であつたが、去る拾日ウルグワイ國が思ひ切つた犧牲を拂つて成を圖るためには先づ高度軍キ國首府モンテビデオ市にて條約調印された由發表した

日蘭會商の代表隨員決定

蘭印の排日激化し在留邦人七千の死活問題

（東京三日）我國と蘭領印度間に横たはる通商上の諸關係を調整する目的で開催される蘭領印度政府間の直接會商によつて解決すべく蘭にオランダ政府より提議あり、我政府はこれが細目につき折衝中のところこの程兩者の意見一致を見たので廣田外相は佐藤一郎氏を加へて二名と決定はオランダ政府並に蘭領印度政府に對して正式に會商應諾の回答を發し愈よ會商は來る六月四日からバタヴィアに於て開始する事に決定し、內一名は三日

日本ウルグワイ井ワ通商條約結締

（東京拾四日）廣田外相は駐亞細亞國山崎公使をして亞國の對岸ウルグワイ國と通商航海關稅率現狀持續、旅行等の最惠契約を締結すべく交渉中であつたが、去る拾日ウルグワイ國と通商航海關稅率現狀持續、旅行等の最惠契約を締結すべく交渉中であつたが、去る拾日ウルグワイ國と通商航海關稅率現狀持續、旅行等の最惠契約を締結すべく交渉中であつたが、去る拾日ウルグワイ國と通商航海關稅率現狀持續、旅行等の最惠契約を締結すべく交渉中であつたが、去る拾日ウルグワイ國と通商航海關稅率現狀持續、旅行等の最惠契約を締結すべく交渉中であつたが、去る拾日ウルグワイ國と通商航海關稅率現狀持續、旅行等の最惠契約を締結すべく交渉中であつたが、去る拾日ウルグワイ國と通商航海關稅率現狀持續、旅行等の最惠契約を締結すべく交渉中であつたが、去る拾日ウルグワイ國と通商航海關稅率現狀持續、旅行等の最惠契約を締結すべく交渉中であつたが、去る拾日ウルグワイ國と通商航海關稅率現狀持續、旅行等の最惠契約を締結すべく交渉中であつたが、去る拾日ウルグワイ國と通商航海關稅率現狀持續、旅行等の最惠契約を締結すべく交渉中であつたが、去る拾日ウルグワイ國と通商航海關稅率現狀持續、旅行等の最惠契約を締結すべく交渉中であつたが、去る拾日ウルグワイ國と通商航海關稅率現狀持續、旅行等の最惠契約を締結すべく交渉中であつたが、去る拾日ウルグワイ國と通商航海關稅率現狀持續、旅行等の最惠契約を締結すべく交渉中であつたが、去る拾日ウルグワイ國と通商航海關稅率現狀持續、旅行等の最惠契約を締結すべく交渉中であつたが、去る拾日ウルグワイ國と通商航海關稅率現狀持續、旅行等の最惠

て吳れなければ出來るものでない

排日議員シャビエル氏の伯國新聞侮辱演說は議會記錄にとゞめず

年報にも掲載せず

前号本社が報じたる……去る五日伯國憲法議會に於てセアラ州排日代議士シャビエル・オリベイラ氏がなしたる「伯國新聞は日本移民問題の爲め日本大使館に買收せられて居る」——と云ふ伯國新聞の名譽と權威を冒とくし、尙ほ親善國の大使に關する演說記事は、新聞協會側より議會議長宛議會記事及年報錄に掲載なき樣請電したるに對し……去る拾一日、憲法議會議長アントニオ・カルロス氏より新聞協會長エルベルト・モウビス氏へ左の如き、長電があつた

新聞協會會長の高配せられた貴電報に對し伯國議會は該記事の疑惑あるまゝに議事記錄にもとゞめず、議會年報にも掲載せざる事を茲に明記す

伯國憲法議會議長
アントニオ・カルロス（署名）

因にシャビエル氏は去る十一日新聞協會を訪問して彼の新聲書氏の冒とく事件を再吟味する意志は强硬でないので避けたい意向である

新聞協會側では此上抗爭を新聞及新聞記者が廣田外相の主旨を擁護した樣な狀態、する樣な有樣を慨嘆したものであつた

自己の地位擁護で穩當でなかつたと一辭去した、結局紛糾さる可き被買收新聞の指名も必要でない事になつた

黃色移民商買宣傳に關するものであつた、現在の伯國

百發百中

世界大戰・日支事變の豫言者ラ夫人と語る

日露戰爭六ケ月で日本勝利

（桑港發）世界大戰を始めヒットラーの興起、日支事變、禁酒法廢止、ルーズヴェルト大統領の當選其他世界の政治經濟界の出來事を豫言し百發百中、世界的に知られてゐる名豫言者ライーラ夫人は羅府より來桑し、目下ビック・ウキ往訪の一邦字新聞記者に對して來るべき世界の動きにつき色々と豫言した、ライーラ夫人は語學に秀いでて居り十八ケ國語を自由自在に語り波蘭門を父に、ハンガリー人を母に、トルコに生れた人で、日本に大なる關心と憧憬を持つてゐる、同夫人は記者の質問に對して左の如く豫言した

問「日露戰爭は可能性があるか又あるとすれば何時頃か」

答「日露戰爭は近々必ず始まる今丁度戸口に來てドアをノックしてゐる、日露戰爭突發は時日の問題で、歐洲に於ける政局の推移を待つてゐるのみである、同戰爭は人々が豫期してゐるよりも意外に早く開始せられるが約六ケ月交戰で日本の勝ちに歸してケリがつくであろう」

問「然らば米露秘密條約を論結してゐると稱せられてゐる米國は、露國を助けて日本に抗するか？」

答「米國が露國と秘密條約を結んでゐるのは事實である、しかし米國はロシヤの爲に日本と戰ふような愚はやらない」

問「日米戰爭の有無は？」

答「米國は日本を非常に恐れてをるから戰爭はない、勿論政治的紛爭はしば〳〵起るであろうが」

問「日米關係は好轉するか」

答「日米關係は現在の狀態から一歩も出まい、米國は日本と云ふ國を信用してゐないし、又世界の國々が日米關係親善たる事をあらゆる方法で邪魔するから」

問「日本の將來はどうか？」

答「日本は數年のうちに愈よ强大となる、アジアの盟主となるのはこゝ十五・六年內で、八十年もすれば世界をコントロールする、又日本の領土は益々擴大し比島、ボルネオを手始めにハワイ、加州は日本のものとなるであろう」

問「目下廣田外相のハル長官に提議してゐる日米不可侵條約の前途は？」

答「條約如何ではどうなるか知らぬが、ものになるまい、日本は米國と條約など結ぶ必要はない、日米戰爭が始まつた所で日本は二十四時間で米國を殲滅する大發明をしてゐる目下兩米にある一日本海軍將校は不思議極まる船を發明してゐる、火事が起らず、浸水しない、實に脅威的なものである、勿論斯かる發明は軍機に屬するから日本政府では發表してゐないが」

問「齊藤內閣の運命は」

答「輿論は齊藤內閣崩壞するであろうとか何とか云ふから齊藤首相は可なり感情を害してゐる、當分は惡地でも居据はる」

黑龍江上に滿露兩船砲火交ゆる

（ロンドン十四日）滿洲國境黑龍江を遡行中の滿洲貨船松花江と露國の警備艇合流點に到つた際露國の警備艇より砲火をあびせられた、負傷した報によれば滿洲船乘組員中の一名即死し一名負傷したと傳へられるが外務省方面へ達者中日本將校の一大佐があつた

窮迫地方の物品を海軍で買上と決定

滯貨生糸の消費も考究

（東京十三日）海軍では各鎭守府の東北地方の產物買上げ方針を左の通り決定

（一）中間商人の介在を排し縣の斡旋で聯合組合より直接購入す（二）餘裕ある縣の物品購入は餘裕のない縣にふりかへる

尙ほ海軍では農村救濟の一助として滯貨生糸が毛の代用として毛布、フランネルに製織に足るを確めたので、練糸組合に對して生糸六百俵の試織を命じた

十九路軍指揮官蔡廷階歐米視察へ

（香港十三日）第十九路軍の指揮官蔡廷階は今日三人の從者を伴ふて歐洲に向つて發つた、目的は歐洲を經て米國にいたり、經濟的政治的及び軍事的施設を視察のためである約一年間後歸國のはず

ハガキ二錢

封書四錢と値上で千万圓增收企圖す

▲……高橋藏相の全面的財政建直し

（東京十二日）高橋藏相の全面的財政建直し計劃に關し郵便料値上げ交渉ありと見て、遞信當局は具体的調査開始の模樣で、南遞相も財政策上ならやむを得ずとし反對せぬ模樣

値上範圍はハガキを二錢に、封書を四錢に改正せんとし、これによつて千万円の增收が企圖されてゐる

（漫畫は高橋藏相）

煙幕の彼方を撮る赤外線寫眞を發明

軍事上重大なもの

（東京七日）理化學研究所の櫻井、緒方兩博士は今回煙幕の彼方を撮る赤外線寫眞を發明した右は未だ試驗的のものだが完成に近く遠距離測量並に軍事上重大な發明である

櫻井、緒方の兩博士

燒けぬ街！の建設へ

徹底的の函館復興策

道路擴張・火防線設定など

燒土と化した函館の地圖【黑は燒失區域】

（東京發）劫火に呪はれた北海道函館の復興計劃について

函館の建築物はいままでのところ火災に對して無防備な狀態であつた、今度の災害を機として近代的な都市計劃をはどこし幅員の廣いアスファルト道路や公園計劃を十分にし災害に對する安全地帶を設置せねばならず、從つて勅令としてバラック令を公布し函館におけるバラック建築は暫定的なものとし、ある時期をかぎつて本建築にとりかゝるときは一齊に取壞しの出來るときにせねばならないとし丁度東京の震災復興を小規模にしたやり方を實施することとなりすでに復興へ〳〵と進んでゐる

尙函館市會協議會でも復興案に付永久的都市計劃案に全員双手をあげて可決、道路は從來の二倍に擴張、さらに防火壁ならびに小公園を加味した火防道路を作るなど、燒けぬ街への建設に着手してゐる

樞密院議長就任

前宮相一木喜德郎氏

（東京四日）既報樞密院議長倉富勇三郎氏は健康の意味から三日辭職を申出たが、後任には噂の如く前宮相一木喜德郎氏と決定、今日午后五時親任式が擧行された

全氏は靜岡縣に生る、法學博士、樞密顧問官故岡田良平氏の弟、內務省參事官を振出し文部大臣、內務大臣、樞密顧問官、同副議長、宮內大臣を歷任した

呼寄
法律事務所
法學士 東京 辯護士 帝大 牧義弼
呼寄一各線共二週間手續一以內に完成
法律相談 無料
但通信切手封入のこと
一九二九年創設
牧 法律事務所
面會午前八時—午後六時
Rua José Bonifacio, 110 S. Paul
Caixa, 1757 Tel, 2-7232事務所 7-6560 自宅

Dr. Prof. Miroslau
Medico e Operador
內科 外科 婦人科 其他一般
醫學博士 ミロスラウ
パウル市 ベネフセンシヤ ポルトグーザ病院
診察時間 午前十時—二時 午后六時—九時
本病院には日本人助手看護婦が勤務してゐます

DR. H. SAITO
MEDICO
Rua Incontidencia, 6-35
Fone. 237 - BAURU' - Noroeste
醫學士 齋藤等 パウルー市

醫學士 今田求
診察時間 自 午前九時 至 午後五時
リンス市 電話一一三四番
×光線診斷 紫外線治療 外科手術

醫學博士 河田明
內科 小兒科 精神神經科
マリオ・ド・アマラル街壹（パライソ但マノエル・ノブレガ街の角）五角を左に曲る 電話七—二二〇七番
診察（午後六時—八時 毎月一日より五日迄休診）

法律相談
呼寄

イグアペ植民地
セッテバラス植民地 レヂストロ植民地 桂植民地
僅少資金にて土地取得容易
ジュキア驛より四キロメートルの土地區劃分讓 視察歡迎
回御照會は左記に……
海外興業株式會社 伯國支店 Caixa Postal, 3015 S. Paulo
同 リベイロン出張所 Caixa Postal, 290 Ribeirão Preto
イグアペ植民地事務所植民部 Sete Barras Via Santos
同植民部ジュキヤ駐在員 阿部彌門 Juquiá Via Santos

Keiiti Sassai
Caixa, 304 Nipolandia Birigui
精米・珈琲精撰工場 笹井商會
北西線ビリグキ・ニッポランヂヤ町 郵函 三〇四

Ohara Irmão & Cia.
Rua aula Souza, 46—B São Paulo
本店 北西線アラサツーバ市 ◎精米珈琲精選工場 全線 全市
大原兄弟商會
◎精米珈琲精選工場 北西線フルタール町
◎倉庫及事務所 聖市パウラソーザ街四六

ANZE MORIZI
Matriz—Araçatuba
Filial—Agua Limpa
本店 アラサツーバ市 ●事務所・精米所・珈琲倉庫
安瀨商會
支店 アグアリンパ 電話五四 郵函二〇八 ●內外雜貨食料品販賣 珈琲並にフバ工場

CASA TOZAN
Mizukami & Cia.
COMISSARIOS
Praça Mauá,25 - Caixa Postal,911
Endereço Telegrafico "TOZAN" - Telefone,6278
—SANTOS—
弊店取引方法は御照會次第御回報申上候
珈琲コミツサリオ カーザ東山 ミズカミ・イコンパニア
東山銀行部
伯貨定期預金 一ケ年六分

リオ通信

階級代表案通過

久しく議會内では問題となりその通過を危まれて居た國・州・郡各議會に於ける階級代表案は十四日の議會で大多數を以て通過し、原則として承認さるる事となつた、但し郡及州議會の階級代表制は隨意とあり、國會への代表者數は普通法を以て制定さるる由であるから、將來の階級代表なるものが如何程の勢力を持ち得ぬかに就いては相當に疑問があると

大臣の議會操縱

大臣の議會出席は舊共和國政府には全然なく今議會始めての試みで憲法議會開會以來農相、藏相、交通相等時折出席して代議士の質問に答へ政府案擁護につとめて來たが、過般來諸案の討議復雑し多數驀晋領のみの勢威を以てしては議員の防禦不可能なるに鑑み最近の議會には毎日二、三大臣の出席を見ざる日とては無かつた、十四日の議會には藏、勞、農、法の各相打揃つて出席、大いに政府案擁護の氣勢をあふつた

新内閣評

大統領の選擧實現以前に早くもゼツリオ新内閣の顔振れが色々取沙汰されて居る樣であるが、右諸説をそう合して見ると、一は現内閣の極く一部分改造で第二は原型をとどめざる程の大改造であるが、その何れにしろ交通相ジョゼ・アメリコ氏の地位は絶對不動なる可きも、ゴエス陸相の引退は殆ど疑ふの余地あるまいとの事、尙は大改造とならば文相のソシントン・ピリス氏、勞相サルガード氏、藏相オズワルド・アラーニヤ氏等の引退も事實となつて現はるる模樣である

法相と憲法議會

フローレス將軍の代理人格を以て臨時政府の政治を擔當し中央政界を左右にして居るアンソーネス・マシエル法相は十五日新聞記者團を引見して大要以下の如き憲法議會觀を行つた

憲法議會が卓越せる且つ永續的事業をやつて居る事に就いては何等疑を挾む余地はない最近に於ける票決模樣を見てもそれが如何に一部の憶測や悲觀主義を裏切つて居るかと言ふ事が分る、兎も角新憲法がその非難は別として過去一半世紀間に於けるブラジル文化を代表せるものとならう

"聖州における日本人"

聖市法科大學生團

日本移民制限論を高調

排日團体「ア・トレス友の會」へ報告書提出

聖波羅法科大學の一學生團体「セントロ・アカデミコ・オンゼ・デ・アゴスト」の第一辯士ジョン・アルベルト・ポソロ・アルダ氏はリオ市に本部を置く「アルベルト・トレスの友の會」に大要次記の如き報告書を送つた、因に元リオ州統領で全國的にその盛名を謳はれた事のあるアルベルト・トレス氏の舊名を冒ふものの集りである「アルベルト・トレスの友の會」が目下當國に於ける殆ど唯一の排日團体である事は既報の通りであるが、三年前ブラジル北方諸州の政治的、經濟的、文化的發展を期するため創立された仝會が何故本邦移民を排斥するかと云ふと、トレス氏が生前日本移民反對の急先鋒の一人であり、仝氏の遺稿に日本移民の危險を指摘した言葉が今も尙現然として存在せるためである由

「ブラジルに於ける人種問題はブラジルに確定的な特殊的の人種型の存在せぬ事と移民の

潮流

より來る連續的影響とが經濟の殖民地的狀態と國土の廣大なるため等により、より大なる重要性を現出する、だから人種問題にわが當局の愼重なる活動が必要となるのである

大なる檢閲を行はずして移民の潮流を受け入れんとするわが性急を以て農界に對する勞力の必要といふ理由を與へんとして來たものである、しかもその治療法は不完全な上に危險なものである

有用人口と生産的勞働の增加とは常に國内住民に對する衛生的救護による出産の增加に好適せる企圖と

勞働

の組織化によつてより好き幸をもたらすのである、これこそ小兒の死亡率が一年に三十万と云ふ驚く可き數字に達して居り、個人勞働の收入が一日一ミル二百にしか過ぎないと云ふブラジルに適當な政策であらう

右の如き理由であるから、農界に對する勞力問題の解決はまさにこれ以上の移民の渡來に存在しないのであつて寧ろ現存人口を更に有効に利用しそれに

衛生

を與へその增加を計り、一方勞働を組織化するにあるのである

憲法議會へ提出されたテオトニオ・モンテイロ・デ・パロス及ミゲル・コート兩氏の修正案はこの愛國的指針によるのである、序として特記せねばならぬ事は仝問題は完全に憲法的なものであると云ふ事であつて、即ち社會的なるものであつて、北米憲法にも

人種

問題、移民問題に就いての言及が存在してゐる

モンテイロ・デ・パロス修正案は獨逸の民族主義の如き要求を意味しない、獨逸では純血人種の存在の云爲は說明がつくとしても、未だ人種混交の活潑な實驗所に過ぎないブラジルでは此の考は「ユートピヤ」な不合理なものであらう

アフリカ移民禁止と、アジア移民の制限を標傍するミゲル・コート代議士の修正案も仝樣の觀念の中に於て理由のつくものである。

日本

移民を以てその總數の大多數を構成して居るアジア移民を主としてそのメルチングポットに對する抵抗力から見て推奬す可きものの樣には思はれない

考證と統計は日本殖民の人種的孤立と分離を示して居るが、それは同化に頗る不適當なオリヴェイラ・ヴイアンナ氏の所謂「人種島」を形成するものであるが、日本移民は個人的の發意による日本人の結婚の存在せぬのは、彼等の頭腦に浸み込んで居る日本婦人はその体格が他人種の男子の受胎を許さぬと云ふ信念に基くものである、その他

考證

の示すところの事實によると、日本人は耕地のコロノたらんとしない、日本移民は個人的の發意による日本人と外人とでは無く日系人間の結婚であらうと云ふ意味）その集團以外には日本人農耕地所有者の配分はその四割以上が一千人以上の根據地に定住して居ると云ふ事を示して居る、千九百二十四年に聖州に存在した三万四千の日本人は今年四十九件の結婚者を出したのみであるが（日本人同志の結婚）人種的集團外での結婚は三十五件である、勿論その大部分は日本人を父とし母とする子供等のものであらう（即ちこの數も實際は日本人と外人とでは無く日系人間の結婚であらう）

見解

千九百三十二年聖州に於ける一万二百三十五と云ふ日本人農耕地所有者の配分はその四割以上が一千人以上の根據地に定住して居ると云ふ事を示して居る、千九百二十四年に聖州に存在した三万四千の日本人は今年四十九件の結婚者を出したのみであるが（日本人同志の結婚）人種的集團外での結婚は三十五件である、勿論その大部分は日本人を父とし母とする子供等のものであらう（即ちこの數も實際は日本人と外人とでは無く日系人間の結婚であらう）

人種の鎔鑛爐から遠かされる上ある一定の地點に偏居する事は彼等彼等をしてかけはなれしめて、オリヴェイラ・ヴイアンナ氏の、「日本人は硫黃の如く溶けがたい」と云ふ

見解

を說明する事となる

考證

によると、日本人は耕地のコロノたらんとしない、日本移民は個人的の發意による日本人と外人とでは無く日系人間の結婚であらう（即ちこの數も實際は日本人と外人とでは無く日系人間の結婚であらう）

日本

的多數を構成して居るアジア移民を主としてそのメルチングポットに對する抵抗力から見て推奬す可きものの樣には思はれない

考證と統計は日本殖民の人種的孤立と分離を示して居るが、それは同化に頗る不適當なオリヴェイラ・ヴイアンナ氏の所謂「人種島」を形成するものであるが、日本移民は個人的の發意による日本人と外人とでは無く日系人間の結婚であらう（即ちこの數も實際は日本人と外人とでは無く日系人間の結婚であらう）

衛生

り、一方勞働を組織化するにあるのである

憲法議會へ提出されたテオトニオ・モンテイロ・デ・パロス及ミゲル・コート兩氏の修正案はこの愛國的指針によるのである、序として特記せねばならぬ事は仝問題は完全に憲法的なものであると云ふ事であつて、即ち社會的なるものであつて、北米憲法にも

人種

問題、移民問題に就いての言及が存在してゐる

モンテイロ・デ・パロス修正案は獨逸の民族主義の如き要求を意味しない、獨逸では純血人種の存在の云爲は說明がつくとしても、未だ人種混交の活潑な實驗所に過ぎないブラジルでは此の考はユートピヤな不合理なものであらう

アフリカ移民禁止と、アジア移民の制限を標傍するミゲル・コート代議士の修正案も仝樣の觀念の中に於て理由のつくものである。

英國は獨乙へ武器を輸出

（ロンドン十四日）英國下院では英國が獨乙へ飛行機八十台を輸出し賣却すると云ふ問題が持ち出され、外相に對し議員の一人が突込んだ処サア・サイモン外相は次の如く答辯した

調査の結果八十台の飛行機でなく八十台の飛行機用最大有力のモートルをアームストロング・シデリ飛行機製造會社が獨乙の一會社へ賣却輸出すると云ふので、これは國際規約に何等振れて居らぬと政府は考へて居る

香港ガスタンク原因不明で大爆發

死者五十、負傷者百行衛不明者六十名

（ロンドン十四日）香港西部區にあるガスタンク二ケ処爆發し附近一帶吹き飛ばした、各所に出火、ガス會社の就役勞働者には何等負傷者はなかつたが、三區域の街を破潰し住民約千五百名野天生活せねばならぬ事になつた、今の処死亡者五十名、負傷者百名、行衛不明六拾名と判明して居る

戰債問題の行き惱み

（華度十六日）歐洲戰債支拂問題で英、佛側は最近對米協同戰線を張つて英佛特別戰債使節を米國へ派遣する意向なるも、北米大統領は戰債問題解決は個々にやる可きもので、支拂問題に關し一般會議を開く事は反對して居る

駐滿日本軍の交代

（東京十三日）林陸相は駐滿日本軍第一、第四、第七各師團の交代期が來たから、陛下の御許を得て近々交代させる事にしたで將來が案じられると云ふのが伯國有識階級一般の對日本移民觀になりそうである

▲贅大な土地を持て剩して居りながら、日本移民を自由に容れない事は日本民族の怨みとする処だが、……彼等が日本民族を怖はがる點は日本人として充分矜を感ずる、ソンジョソコラの毒にも藥にもならぬ人種と違ふのが日本民族だからだ

▲良い品物を人類一般の幸福の爲め安價に提供する、これが日本皇道精神の一ツの現はれである、それを拒む処に鬪爭が起きる、それを拒む処も正邪は論ずる迄もなかろう且し軌道を行かぬと皇道精神も危ない、こゝに日本人の反省の偉さがある

▲歸化支那人の三代目たる伯人代議士から排日の聲をきくのも時代的反映である、今後百年もしたら日本移民の三代目伯人代議士等が寄つてたかつて、伯國憲法を修正する時代もないとは云へぬ、ミゲル・コートお伯父さんそれを恐れてるんだな

▲パラナ州にポロニア人、アシリヤ人、ウクラニヤ人の各殖民共が鬪爭を始めて手がつけられぬなんて伯字新聞が報じて居る日本植民は大丈夫だ、國法を遵守する事に於て眞實的ソサがある、伯人側が國法を輕んぜぬ樣して呉れ

▲排日の聲は伯國醫學界から起つた、日本人で是迄二十六年間渡伯して伯人と交涉をもつた偉らい人方は大抵醫學者であつた日本から伯國への留學生の重なるものは醫學士であつた、伯國より日本へと唯一の觀光國も伯國醫學生であつた排日伯國醫學に對し吾々は再認識を要する

▲醫者共を遣つて排日撲滅を謀つたが駄目だつたから、今度は坊主の手にかけるとなれば、日本移民もアーメンである

▲香港のガゾリナ倉庫爆發、英國辻占がよくない

▲聖州の空、秋澄んで燕の姿が何日の間にやら見えなくなつた寂相が盛りだ

滴電

▲國家に利益を與える有要な移民でも比率制限輸入せねば同化問題で將來が案じられると云ふのが伯國有識階級一般の對日本移民觀になりそうである

▲贅大な土地を持て剩して居りながら、日本移民を自由に容れない事は日本民族の怨みとする処だが、……彼等が日本民族を怖はがる點は日本人として充分矜を感ずる、ソンジョソコラの毒にも藥にもならぬ人種と違ふのが日本民族だからだ

▲良い品物を人類一般の幸福の爲め安價に提供する、これが日本皇道精神の一ツの現はれである、それを拒む処に鬪爭が起きる、それを拒む処も正邪は論ずる迄もなかろう且し軌道を行かぬと皇道精神も危ない、こゝに日本人の反省の偉さがある

政界雜聞記

ゴエス將軍の意向

丘人

ゴエス將軍が現在果してどんな意向を心底に藏して居るかは筆者には分らない、否將軍の眞意向を知る人が果してブラジル全國に幾人あるかは分つたものでない。

果して度々の聲明通りゴエス將軍が軍人の政治不干與主義を徹底せしむるを得るや否や、また强固なる道德的信念を動搖せしむるが如き偶發事件が起らぬか何かは誠にむづかしい問題である。

ただ過般來の反政府派即ちゴエス候補擁立派の中傷が可成り利いて居ると言ふ事は事實である、それはゴエス將軍自身が某々紙等に與へた宣言中の言葉尻でもある程度までは察し得られるし、特に各地の軍區司令官の更迭が果して何のために行はれるかと言ふ事が分りかねるのである、

例へば新第二軍區司令官がソシントン・ルイス氏と可成りのつながりがあるのを見ても多少の欺念が起る、斷つて置くが聖州共和黨の大統領選擧に對する態度は未だ決つて居ないのであるそれからフロレス南大河執政官のアミーゴであるフランコ・フェレイラ將軍がパラナーへ左遷されたところにも何となく疑念が潜る。

一体ゴエス將軍が軍人の政治不干涉主義を稱へると言ふのは將軍が政治なるものに精通すればこそであつて、またゴエス將軍程政治通の軍人は斷じてないそのゴエス將軍が一体何を以て滅茶苦茶になつて居る政局を正視する事が出來るであらうか。

ゴエス將軍は今度程プラジル共和國の前途に强力政府の樞立の必要を痛感した事はあるまいと思ふのである。

借地四ケ年契約

▲……無資本者への福音

○パ延長線にまれに見る豐穣の地來れ好機逸する勿れ

▲面積 九百域

▲位置 ガルサ驛より二キロの地點より十二キロ迄右借地を四區に分割し第一區二キロの地點より分割着手し、町より近距離の爲め農作物は勿論野菜にも好適何作にも不足なし

▲條件 借地料一域に付き三百五十ミルは前拂とす山伐代金は一域に付き二百ミルを耕主にて切り此借金は四ケ年賦拂として毎年五十ミル宛拂込すれば宜し

▲家屋 板家瓦葺一棟を年額半額として是れも年賦拂として毎年百五十ミル宛を拂込すれば宜し但し珈琲一千五百本の請負コロノに對し一域の借地を契約す

▲珈琲除草賃 千本に對し二百ミルを支拂す、勘定二ケ月毎に支拂す

▲早速移耕ある家族には珈琲果實摘採の仕事あり、一俵に付二ミル宛

▲其他 耕地に日本人コロノ一百家族募集す

▣契約期間 六月二十日迄とす▣

▣早速御視察あられたし▣

パ延長線マリリヤ市ジョゼプライス街五

總代理人 別府海次郎

ホテルサンベント隣

總代理人 山内亀吉

▲御照會は南旅館へ

ルアブルデエンテモライス九A電話一二六

梅田友次郎

マリリヤ市驛前澤尾旅館郵函一一二

電話一八 澤尾啓三

廣告

六月十八日笠戸丸例年會を催しますので、御出席の方は來る六月十日頃迄に左記へ御一報被下さい

Caixa Postal, 598 São Paulo

楠作右ヱ門

供提地棉作料無

●位置

パウルー市より五十二キロ、イビチンガ驛より三十キロのイアカンガー町。毎日パウルー市より乘合自動車の便有り

●面積

無料提供二百アルケーレス限り

但し右二百アルケーレス超過後の借地は借地料を申受けます

●條件

本年度限りは二百アルケーレスを日本人諸氏に無料で提供し、明年度よりは借地料を申受けます

●注意

申込は來る「二十六日土曜日」限りと致します。何分無料借地ですから至急に御願ひ致します

◎委細は左記へ御照會下さい。

パウルー市アザリア・レイテ街二一二八

ペンソン須崎

電話二〇〇番

「瀨木マキナ手前」

胃腸病は人間の生死を掌る

適應症

慢性胃腸カタル、急性胃腸カタル、常習性下痢、消化不良、食慾不進、胃擴張、酒の二日酔

製賣造發元

大河内藥化學研究所

サンパウロ市 郵函一〇八号

◎到る所の有名な藥店又は日本人賣店に販賣す

澱らつたる健康の大本は胃腸です、胃腸の丈夫な人こそほんとうの健康者であります、もし胃腸に何等かの障害ある場合は日常の食事は勿論如何なる滋養物、榮養物を食するも其れを消化して必要なものを吸收する力が缺けてゐますから大部分は糞便として通過してしまひます、其の結果榮養不足を來たし種々な疾病を引き起すものであります ですから胃腸は非常に丈夫に保たなければなりません

●●● 胃腸は人体の生命線……治療作用適切なる ●●●

●●● タカイサンを用ひよ!! ●●●

Pó Estomacal "Taka"

レプラ患者

の家族收容所建設のため
寄附金募集

日本人諸氏の奮起を希望
バ市癩病人救濟聯盟の活躍

人の一生には幾十万となく居る、神の重壓、苛何時如何なる酷ともいふべく餘りにも悲慘なる一群の姿、天刑病者の懊惱のいとなみである、患者自身の精神的苦惱は勿論その親兄弟、親戚一統の患者に對するデリケートな心遣ひ、思ひやりも一通りではない、患者を中心に暗い翳が暈どられるのである――このあらゆる病中の最大苦患は既に大古より人類の一偶を犯して存在し、世界到る處に蔓延してゐるブラジルに於ても最近政府ではこの呪はれた人々の救濟に力を、そゝぎ各地に癩病院建設に着手し來從、街路を馬に乘つて物乞いして歩いてゐた癩患者收容につとめてゐるが、民間に於ても この癩病患者療養院建設運動が行はれてゐる、當バウル市コレジオ・ブラジレーロの校長ネグロ・モンテーロ氏夫人等の主唱により癩患者家族收容所と子供達の學校建設の驛が進められバウルー市ライ病人救濟聯盟を組織、廣く内外人を問はず應分の寄附募集運動が開始したが、日本人諸氏にも奮つて寄附していただきたいとの事であつた、尚ほ最近このライ病患者療養院建設運動は連常責任期成運動として全ノロエステにわたつて行はれ、去る一日該運動總指揮官バルボーザ氏及仝夫人等一行の一群は、ビリグキ着と共に軍隊的組織を以てビリグキ縣長をきめ、その下にブラジル、イタリヤ、シリヤ、日本、エスパニヤの五個師團を置き各師團は五個大隊よりなり、日本師團長には宮崎氏を任命、各隊長には清水氏（アレグレ）久保氏（町）齊藤氏（ガタンブー）伊藤氏、ニツポランヂヤ佐々木氏（リーザ）等が任命された

×

産業組合を設立
統制下の繁榮へ
伸び行くトレスバラス移住地

最近北パラナ熱の波に乘つて人氣の中心となりつゝあるトレスバラス移住地に植民者一同の希望によつて産業組合が設立された去る十三日その相談會が仝地中央小學校に於て開催された、植民一致の希望によつて成立したものの一名の不參者もなく八十余ケ條に亘る定款草案について熱心に協議を遂げ一氣呵成役員選擧までも濟ましの散會は夜半に及んだ、近々合法的の手續きを踏み確固たる成立を見るに至るべく、最近設立された在伯邦人産業組合中央會にも加入し大々的活動を意氣込んでゐる、事業としては當分の間瀝踏みとして米・珈琲の精撰と其共同販賣にとゞめる由、尚ほ近々移住地内に精撰マキナの据付を完了移住地内とジャタイ驛に倉庫設置計劃を進めてゐる、因に選擧の結果役員諸氏左の通り

理事長　臼井　介仁
事務理事　辻本　正行
會計理事　島田　俊三
理事　西村　市助　赤木　平十
監事　宇都宮百太郎　館脇　利一
金野　寅太

リンス日會紛擾
リンス地方醫局擴張充實の件に關し一波瀾

ノロ線リンス市リンス日本人會では去る四月二十八日午后七時より仝地青年會館で臨時總會を開催したが

其の目的とする処は去る二月上旬（六日）附地方醫局擴張及び充實補助金手續き一部の意向を徴すべく同仁會より今回主任に來信ありしため今田氏は安田、中須、森部の三氏を招いて其方法を協議し、兎も角考案を作成して後一般に問ふ事となり万事今田ドトールに一任して歸つたが其後中須中日會理事長は排日案對策研究のため理事會を招集し、其議題に衛生組合の必要などの言葉もありて同仁會リンス支部設置請願の件及びノロエステ病院建設の件も附加して理事會にはかつた、然るに安田氏は總會の期もなく今月迄そのまゝとなつたので此の補助金を耳にした井本勝藏、藤井龍氏は今田氏宅に赴き其書面を書寫して歸り日本人會及び有志の意向云々なる文句を捕へて各戸を訪れ、かくの如き文句あるを安田會長は知りながら放任してゐる、中須理事長は急據理事會に計つたに何故に安田氏は總會を開かず會の意見を押へるかと總會開催を要求した

一方安田氏は意外に思ひ、成程過日我々三人は招かれて意見を聞かれたがそれは我々めい〳〵の意見徴收であつて未だ公式に日本人會の意見を求むる話はない、又その手紙も自分は今以て一度も拜見して居らぬ、その文句があれば當時私は總會をして意見を求める筈であつた、つまり私は個人として聞き個人として答へたと辯解したが、正月以來私的に或は公的に反對を策する人々は會長の責任を叫んで顯事件は紛糾するに至つたが結局委員七名をあげて閉會した、安田會長も決意してすべく事實の公開狀を發表して貰ひ（本紙前号廣告欄掲載）赫然と立場を明らかにした、これにより一般の人々も事件の眞相を知るに至つた、又安田氏の潔白行爲が漸く公表せられて以來藤井氏は正義に心を置き其不正を叫んで奔走しリンスのためとして事なき樣鎭撫に力めしため昨今漸く鎭靜を見るに至つたが尚一紛擾あるものと見られてゐる

柔道同好會組織

十三日ブロミツソンに於て柔道同好會が組織された

（顧問）池戸忠次郎、木村末松
坂本律造（會長）杉本法雄
（副會長）乾晴二（評議員）八重樫彌平、花田善一、七熊俊智（師範）的野三段（幹事）相澤初段、西岡初段、沖山初段

柔道大會
中央線撰抜青年會主催

午後三時より飯田ガラージ内に於て柔道大會が擧行されたが講道館三段師範的野直吉氏が的野黑田兩人を助手に天神眞揚流柔術居捕之型を示し十種を披露した尚ほ數組の試合ありて盛大であつた

中央線トレメンベー驛ベリザール耕地内ベリザール青年會主催で中央線はじめての相撲大會が去月二十九日の天長節を下して擧行された、當日は市長、テレグラフ長の部　清水川、鈴木川、原田山

日本倶樂部の懇親會

去る十二日午後七時より聖市日本クラブに於て久し振りにクラブ員の大懇親會が催されたが、會費十五ミルで飲む、食ふしやべる、唄ふ、踊るで最近にない盛宴であつた、事故もなく十二時散會した

三百コントスで中矢商店新築

十二日定礎式終了

聖市中矢商店では現在のコンデ街では狹隘を感じてゐたが今般コンデ・ピニヤール街百六十四番に三百コントスの豫算で新築の計劃去る十二日定礎式を行つた、請負は二十年此方和洋建築請負業として小工事のみに邁進沒頭して來た中野佐々記氏（熊本縣人）が腕を揮ふことになつた

中矢に新着レコード

「櫻音頭」「赤い灯」その他

各地動態
（ワグサイヲラ羅總合計）

家族數二六七▲人員一、五四四▲男七八七▲女七五七▲所有地面積九九五域▲地價一、三二三コントス▲開拓面積九三〇域▲栽培珈琲株數一、四五八、〇〇〇本▲地主八二▲珈琲五、二一一五俵▲請負者四八▲粉三、九三六俵▲豆一八三俵▲玉蜀黍二、二四四俵▲自動車一貨二三▲豚一、〇九九▲馬四九▲牛二六▲伯生六四三▲伯死一六八▲就學兒童二二〇

陣容一新した
トキワ旅館

ペンソン樣式からホテル式に進んだ邦人旅館

久しくコンデ坂の中間にあつてインテリ客の宿といはれてゐた常盤ホテルでは今般コンセレーロ・フルタード街一番地の新築家屋四階建の瑩々たるものへ移轉去る十四日から開業を始めてゐる、宿泊料は從前通りで御客樣本位に心地よく投宿出來る樣精進する由

過般新築家屋に移轉した小川ホテル又サントスの五階建の潮ホテルといひ今回の常盤旅館と日本人旅館もペンソン式から漸次ホテル樣式に進展してゆく事は邦人のため悦ばしい事である

アシリヤ移民
一万五千の入伯問題再演

（ジェネーバ七日）國際聯盟事務局ではアシリヤ移民一万五千名を伯國パラナ州に移住させる事に就て伯國の反對はあるが、伯國ではアシリヤ人を誤解して居る傾きがあるので此間の誤解を一掃して聯盟としての事業を完徹したいと會議を再開した

聖報社
紹介

▲家庭看護法と藥の用法

有名な伯國の醫學博士ドトール、ペンニヤベルナンデス氏の著書で今度詳細に日本文に譯されて廣く植民地における邦人農業者諸君に分讓されることとなつた、内容は二百頁以上のもので伯國に於けるあらゆる病氣の手當法と藥の使用法が懇切に書かれてある、醫者の來るまでの手當法として譯刊早くも好評を得てゐる、邦人植民者の家庭必備の一つであらう一冊僅か二ミルレース、送料共三ミル

新刊

宮原一夫君
に急告す

バウル附近にウロ〳〵して居る由、明十九日午後五時迄出社せざれば君を逃亡者として処分す

聖州新報社

御禮

先般社員伊丹金藏儀社用の爲に貴地方出張の際は一方ならぬ御配慮を受けました事を紙上を以つて厚く御禮申上ます

セントラル線サントス、ヂユキヤ、レヂストロ各位

社告

今回伊丹金藏をボレピイ、セルケーラ、アパレ、リオバルド方面へ出張致させました、讀者各位の御配慮を願ます

アパレ、セルケラ、リオバルド、パラグランデ各位

聖報社營業部

聖報社

掲載料　四行、一行十四字詰一回五〇〇レース
料金は凡て郵券代用

Hiroshi S. Passos
DENTISTA
齒科
齋藤
カフエーランヂヤ寺院前

家庭醫學の良書
醫者が來るまでの
家庭看護法と藥の用法
發行所
Empresa Editora Rio Medico
Caixa Postal, 599 - Rio de Janeiro

右著書に對しリオ日本帝國大使館から弊社宛左記の通り禮狀を寄せられました

一九三四年四月十三日
リオ醫學書編纂協會
ドットル・カーロス・ロチエル・ドアルテ殿
駐伯日本大使館秘書官
小峰　俊一

謹啓　日本大使に代り日本語に飜譯されたる「家庭看護法と藥の用法」書見本一冊を當大使館に御恵送ありたる御好意及び該書が在伯邦人の事業に對する尊敬の目的を以て飜譯されたるものなることを深謝仕候

此のリオ醫學書編纂協會の事業は小官等をして非常に感動せしめ候猶此の偉大なる國が日本人の入國に對し常に高貴且つ懇篤なる態度を示さるゝ事をも厚く感謝仕居候

敬具

寫眞機新古交換資買及修繕材料特賣總て寫眞に關する相談に應じます、店員小林泰治
聖市サンベント街四二郵函二〇三〇

寫眞
美い棉畑に團樂を母國通信に差加へて下さい御報酬上グード
聖市郵函二吉田寫眞館

供子
多過ぎて御困りの方。妊娠中でお困りの方。切手貳ミル同封御照會下さい
バウル　イヴンジヤ四四二T水澤

福笑
イロイロの寫眞が多數あります。笑ふ門には福來る
通信料同封御來照の事
バウル　イヴンジヤ四四二M もよし

募集
伯國名所及び名物其他多種繪へてあります、御照會下さい
聖市ソフオツツ
寫眞店郵函二〇三〇

募集
新館擴張の爲めコツペロー二名至急募集します。バウル市郵函一番　藤田旅館

棉作地
棉作に好適地好條件にて御世話致します
バウル市モンセニヨ街五―二〇　古賀政治

募集
聖市郊外芋作農場家族一單獨二名至急募集す
談は聖報社聖市支局へ
オンゼデアゴスト三有馬

棉花買入
棉花高價に買入れます。
バウル市モンセニヨール街五―二〇　古賀政治

募集
調劑に經驗と葡語を解せる眞面目なる青年を求む
高給を給す　性名在社書

土地集
アレンダメントで買へる土地三千拂、珈琲地帶へ自動車道五十アルケール、マリリア、カ廿五、六キロ　岡本專太郎

募集
新館擴張の爲コツペロー募集コツペラ德可バウル市アザ・アレイテ街二―二八ペンソン　須崎

永原殺殿
壽榮危篤に付き至急御歸り下さい、ノグラ驛コンゴルデア耕地（道子）

花はさくらぎ寫眞は東京、大和なでしこ彼女も伴れて、共に撮りませうあの若かき日カフフラシヂア町東京寫眞館

榮養不良と衰弱に……
ポリヴイタミナ

HOTEL TOKIWA
KEIZO ISHIHARA
開業拾週年紀念
移轉擴張御披露
皆樣の……常盤ホテル
石原桂造

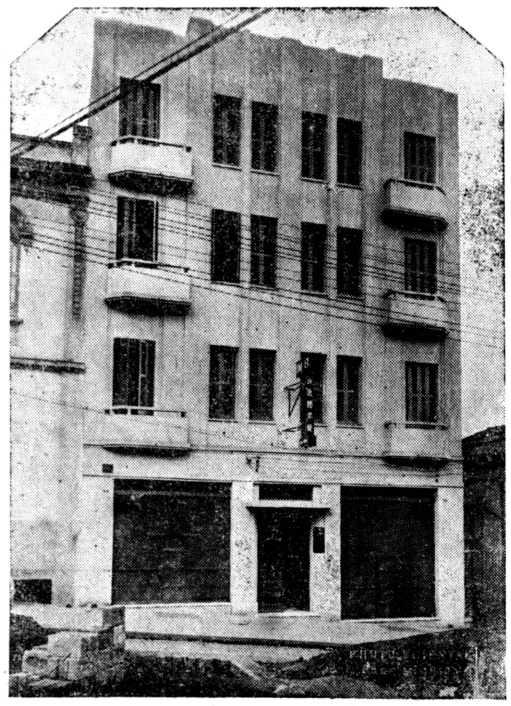

各室に洗面所、呼鈴備付……各階に電話架設……通風採光遺感ありません……大食堂は御宴會の御申込に應じます……御入浴隨時

謹啓　私事常盤旅館開業以來お陰樣をもちまして茲に滿拾周年の紀念すべき時を迎える事となりました。此の間續く不況其他の重壓にも耐え且つ家屋狹小設備不完全にも拘らず克く今日に至りました事は偏に大方諸彦の御厚情による賜と衷心から感謝致す次第でございます。今回此の紀念すべき感謝すべき時を下して下記新築四層樓に移轉設備萬端を改良し特に御食事は永年の經驗を基に自ら司厨の任に當り、サービス其他内容外觀共に『皆樣のホテル』『皆樣の常盤』として恥づかしからぬやう萬全を期し日頃の御愛顧に報ひたい所存でございます。而就倍舊の御引立に與かりたく御知友間にも御吹聰の上御來聖の節は是非共御光來下さいますやう懇願致します。

先は右移轉擴張の御挨拶まで申上げます。

敬白

Rua Conselheiro Furtado N. 1-A
Caixa, 1850　S. PAULO　Tel. 2-3690

●生徒募集●
公認
サンパウロ裁縫女學院
聖市コンセレーロ・フルタード街三一
◎郵券封入申込次第規則書送呈

醫學博士　松下禎二先生
理學博士
實証
メキ〳〵とヨクキク
女神丸
こしけ子宮病血の道藥
理想的婦人藥王
石田義登
驗明
各地有名店に販賣す
繪入元伯國總代理店
Y. ISHIDA C.P. 93 E.Rancharia L. Sorocabana
●二週間分八ミルル、五週間分十八ミルル

私儀今日迄バール營業仕り居り候處都合上旅館業致し候へば當地へ御出の節は是非共御立寄下され度御願申上候

館主　西元芳熊
西元旅館
バウリスタ延長線ボンペイア町ルアセズラール四ツ角サンターナへ北出口マキナサンパウロの隣

内外食料品
内外雜貨商
萩原商店
ソロ線アグードス市郵函十七番

珈琲採集者募集
日本人家族を左記の條件にて二十家族より四十家族まで募集致します、
株數　若木十四万本、收穫豫想五、六千アローバ　古木九万本收穫豫想千五百俵より二千俵
條件　珈琲若木採集費百二十リツトル入一サツコに付一金四ミルレース　古木採集費百二十リツトル入一サツコに付一金拾ミルレース
次年度は前記十四万本のコロノとして契約も可、又は百四十アルケーレスの棉作地を前契約しても可し
御希望の方はボレピー驛ツルビンニヨス町齊藤甚七氏へ御照會下さい
耕主　ジヨゼ・コスタ・ヌーネス

私は日本の女性

進んで婚約を解消

國際的衝動の犠牲になる……と心境を語る黒田雅子さん

外國からの干渉壓迫、國内一部の反感！ 思ひかけぬかうしたできごとに憧憬、期待、幸運感の總てを失つてしまつた黒田雅子さんの今後はどうなる――それについては當主黒田廣志子爵をはじめ親戚たちや國家の相談みたのではない、日本女性の海役喜多村一氏、雅子さんの恩師關東女學校長松平はま子女史らの間では、あとをどうすれば一番いゝか、より〳〵繰返してゐるが結局この結婚話は一應辭退したほうがいゝといふ結論に落着いた、おとゞ嘶のような王妃を彦外飛躍のためには捨石ともなつて……との理智的なひらめきを見せた雅子さん自身の胸中にも、

▲相談を

結婚解消といふような情熱からくる反撥の心ではなく、一種の侮辱だ！ といふ力強い女性の意氣と認識とがハツキリと湧き返つたようだ、東京芝區白金台町の黒田子邸の奥まつた一室、記者は雅子さんと松平はま子女史と對坐した、さうして儚りない雅子さんの

▲心境を

聞いた、それはやゝもすればおとゞ嘶化しようとする世間への彼女の抗議である

「私は國際的センセーションの犠牲となつてこんどの結婚話が破れるのなら本望です、日本の一女性として侮辱はうけたくない、御紙につたへられるようにエチオピアのほうでと眞情を述べた

▲念する

抱負なり目的なりは裏切られるでせう、それで私の結婚が意義をなさなくなるのです……取消の方法と時期を選ぶのに困つてゐるようならこちらから進んでお斷りすべきではないでせうか、よし反對を押切つて私がむこうへ參りましたところで私が心に

抱負なり目的なりは裏切られるでせう、それで私の結婚が意義をなさなくなるのです……

「雅子さんの性格なり氣持をもつともよく知るものは私でもエチオピアの國を擧げて迎へてくれるものと期待してゐたのにかうした新らしい事實が起つては、どうして雅子さんをあの國へ送れませう、斷然斷るべきです、それが雅子さんの將來を傷つけないたゞ一つ殘された道だと信じます」

また松平はま子女史は

「雅子さんの性格なり氣持をもつともよく知るものは私でもエチオピアの國を擧げて迎へてくれるものと期待してゐたのにかうした新らしい事實が起つては、どうして雅子さんをあの國へ送れませう、斷然斷るべきです、それが雅子さんの將來を傷つけないたゞ一つ殘された道だと信じます」

と眞情を述べた

國際スパイや左翼の活躍防止

非常時の折柄吳海軍工廠で從業員の指紋を採る

最近國際スパイの跳躍や左翼不穏分子の活躍が軍需工場に集中されつつある形勢あるので、吳工廠では軍機保護の必要から從業員の寫眞と戸籍謄本を備へるなど警戒陣を張つてゐるが、これが完全を期するため新に指紋法を採用し、從業員二万五千の指紋を全部保存することになつたが、これは全國官民工場を通じてはじめての試みとされる

なほ工場當局ではいはくこれまで指紋といへばすぐ犯罪を聯想されてゐるが工廠の實施する指紋法はむしろ從業員の權益擁護として戸籍法の一補助機關とするもので、はじめは希望者から着手するもりである、これまでも酒保のチケット購買者の通牒の盜用、他人の健康保險證濫用などの弊害があり、昭和七年から効力を發生した年金制度により交附される年金證金の盜難紛失の際これが不正拂出しも未然に防ぐなどすべて從業員の福利に重點置いたもので軍機保護の上からもこれが成果を期待してゐる

權利を買すのは怪しからぬと論難分子の活躍が軍需工場に集中されつつある形勢あるので、吳工廠では軍機保護の必要から從業員の寫眞と戸籍謄本を備へるなど警戒陣を張つてゐるが、これが完全を期するため新に指紋法を採用し、從業員二万五千の指紋を全部保存することになつたが、これは全國官民工場を通じてはじめての試みとされる

なほ工場當局ではいはくこれまで指紋といへばすぐ犯罪を聯想されてゐるが工廠の實施する指紋法はむしろ從業員の權益擁護として戸籍法の一補助機關とするもので、はじめは希望者から着手するもりである、これまでも酒保のチケット購買者の通牒の盜用、他人の健康保險證濫用などの弊害があり、昭和七年から効力を發生した年金制度により交附される年金證金の盜難紛失の際これが不正拂出しも未然に防ぐなどすべて從業員の福利に重點置いたもので軍機保護の上からもこれが成果を期待してゐる

權利を買すのは怪しからぬと論難分子の活躍が軍需工場に集中爭したためについに西尾君は十四日分の手當で解雇されたが、吳工廠内には多數のキリスト教信者があることとて大動搖を來し何時如何なる事態が惹起するか知れない狀態となり所轄彌富署で警戒中である、縣工場課では同工場の神吉人事係長を招致し工藤課長、畑監督官補が警告した

【縣工場課の話】 工場側の態度は實に怪しからぬ工場首腦部の根本的立直しが必要である、今後どういふ態度に出るか、十分な監督をする考へである

基督教信者の職工解雇で動搖

昭和毛糸彌富工場縣から警告さる

昨年爭議で女工の半數を失つた愛知縣海部郡彌富町昭和毛糸彌富工場では數日前職工西尾君らに對しキリスト教を信仰することをやめよと命令的に出たため同君らはわれ〳〵はキリスト教的食鹽水が入れてある）のなか信者ではないが、宗教の自由のへ入れる、すると指を通じて極

快速・軌道のいだ天

"はと"を抜く怪鳥

滿鉄本線スピード・アップ

八月末に試運轉開始

滿鐵が大連、新京間のスピードアップに使用する超快速の機關車は神戸川崎車輛會社が注文を受け目下大馬力で製作中である、これまでも酒保のチケット購買者の通牒の盜用、他人の健康保險證濫用などの弊害があり、昭和七年から効力を發生した年金制度により交附される年金證金の盜難紛失の際これが不正拂出しも未然に防ぐなどすべて從業員の福利に重點置いたもので軍機保護の上からもこれが成果を期待してゐる

なほ工場當局ではいはくこれまで指紋といへばすぐ犯罪を聯想されてゐるが工廠の實施する指紋法はむしろ從業員の權益擁護として戸籍法の一補助機關とするもので、はじめは希望者から着手するもりである、これまでも酒保のチケット購買者の通牒の盜用、他人の健康保險證濫用などの弊害があり、昭和七年から効力を發生した年金制度により交附される年金證金の盜難紛失の際これが不正拂出しも未然に防ぐなどすべて從業員の福利に重點置いたもので軍機保護の上からもこれが成果を期待してゐる

滿鐵が大連、新京間のスピードアップに使用する超快速の機關車は神戸川崎車輛會社が注文を受け目下大馬力で製作中である、縣工場課では同工場の神吉人事係長を招致し工藤課長、畑監督官補が警告した

【縣工場課の話】 工場側の態度は實に怪しからぬ工場首腦部の根本的立直しが必要である、今後どういふ態度に出るか、十分な監督をする考へである

信者があることとて大動搖を來し何時如何なる事態が惹起するか知れない狀態となり所轄彌富署で警戒中である、縣工場課では同工場の神吉人事係長を招致し工藤課長、畑監督官補が警告した

【縣工場課の話】 工場側の態度は實に怪しからぬ工場首腦部の根本的立直しが必要である、今後どういふ態度に出るか、十分な監督をする考へである

性的に

關係深い言は電氣を導さやい

最近の面白い實驗心理學（下）

KAGAKU 学科 KAGAKU

ために用ひる電極（之を一方の手の人差指につなぐ）は分極作用の障害を除くため硫酸亞鉛と寒天と生理的食鹽水を用ひた特殊のものを使用するなど種々の注意を拂ひ、うまく電氣的變化を測定し得る機械を製作し得たのである、さて實驗は先づ被驗者は絶縁された臺の上に乘り一方の手の二本の指をそれ〳〵プラスとマイナスの電極（生理的食鹽水が入れてある）のなかへ入れる、すると指を通じて極

く微かの電流が流れる、そのために電流計の鏡が振動するので調節で鏡の動かぬやうにして置く、かくして被驗者に向つて種種の言葉をかけ、その言葉について被驗者が思ひ浮んだ言葉を答へさせる、すると言葉によつては電流計の鏡は非常に動き明かに身體の電氣抵抗が減じたことを示すものである、それでこの電氣變化は鏡の動きをカイモグラフといふものに曲線として記錄される、この研究から判つ

も優秀な時速百二十キロ（我が國のツバメは九十五キロ）の能力を持つ時速百二十キロ乃至百三十キロの機關車十一輛の註文を發し俄然滿鐵ゑ道工場および内地各車輛會社の間に優秀機關車製造の大競爭を惹起することゝなつたが各製作者共それ〳〵名譽と威信のため汗みどろの努力をつゞけることゝなつた、而してこれ等の機關車は何れも八月中旬までには滿鐵に納入されることゝなつてをり、八月末一齊に試運轉と行ひ十月一日のダイヤ改正を期して運轉されることゝなつてゐるが、計らずもこゝに豫期しなかつた各種機關車の實際上の優劣競爭が實現することゝなり各方面ではその結果に非常な注目を拂つてゐる

ツプを敢行することとなりこのため沙河口にある鐵道工場で高速度用機關車四輛の製作に着手すると共に内地主要車輛會社にも現在滿鐵が運轉してゐる機關車とは比較にならない優秀な速度用機關車四輛の製作に着手すると共に内地主要車輛會社にも現在滿鐵が運轉してゐる機關車とは比較にならない優秀な速度用機關車四輛の製作に着手すると共に内地主要車輛會社に

ツプを敢行することとなりこのため沙河口にある鐵道工場で高速度用機關車四輛の製作に着手すると共に内地主要車輛會社に

ことゝなつたが各製作者共それ〳〵名譽と威信のため汗みどろの努力をつゞけることゝなつた、而してこれ等の機關車は何れも八月中旬までには滿鐵に納入されることゝなつてをり、八月末一齊に試運轉と行ひ十月一日のダイヤ改正を期して運轉されることゝなつてゐるが、計らずもこゝに豫期しなかつた各種機關車の實際上の優劣競爭が實現することゝなり各方面ではその結果に非常な注目を拂つてゐる

たことは

（一）感情的に何の影響もない やうな言葉は一般に反應が少い

（二）一般に性的の言葉は反應が大きい

（三）何か反應を禁止する樣なことがある時は反應は一般に大きい

（四）餘り感情的でもなさうな言葉でも個人によつて違ひ或る人が心のなかにわだかまりある時は反應が大きい

これを實際の言葉の例で示すと結婚、キツス、ダンス、酒、病氣などの言葉に對しては一般的に問題なく電流計のフレは著しい、之に對し人參、ペン、ガラス、水泳などは反應が小さい、但し水泳に對しては一人の被驗者は特に反應著しかつた、これをよ

ではなくこれは眞實の金の亀の子のハナシ……ゴールド・ラツシュの波に飜弄されてゐる近代人は、金と聞いただけでも胸が躍るといふもの

△ ▽

台灣屏東市崇蘭檳榔脚四〇七番地、李天化君が昨秋野良仕事の歸りに下淡水溪の河岸で迷兒になつてゐたのを見つけて持つて歸つたといふのがこの黄金の亀の子である、甲羅の長さ二寸ほどの子亀で甲鱗は十二枝、兩眼ともルビーのように眞赤で頭のテツペンから尻尾まで全身黄金色をしてゐるが

△ ▽

由來本島人は亀を神聖視し廟の小池などに十數匹のどろ亀を放飼してゐるほどで、李君この黄金の亀は神の授けものと思ひこみ"神亀"とあがめて立派なガラス張りの箱を態々作らせて大切に飼育してゐる一向大きくならない

△ ▽

大きくならうがなるまいが、と角こんな亀はザラにある代物ではないのでお家のマスコットとしてボ祖同樣に神殿に奉安？してゐる

△ ▽

この噂を傳へ聞いて近隣は勿論他郡からもわざ〳〵田ぼの中にある同君宅を訪れて「神亀」の御利益にあづからうとする善男善花吠餘"の慾張り餘もどきに下淡水溪に出かけて血眼になつて一日中歩き廻り黄金の亀ところかドロ亀もおろか石ころでも見つければ上出來といふ慾深遇中がをるとは正に嘘のような事實である

黄金の亀

聖州新報社 聖市支局 聖市ヴアフアスト街三十二 電話 二一七二一八 郵函 三一二二三

各地雜々

酒樽の杉材を一々伐採してから試驗するのでは大變だといふので、こんど高知營林局では山の姿、立木の相で林質の良否を知るといふ觀相哲理應用の新研究をはじめた

◎ 事と次第によつてはゲ・ペ・ウの横槍に實力で應酬しようと房州館山では百トン内外の小型武裝漁船を二隻建造、今夏はカムチヤツカ方面で一活躍するとか

人生の悲慘阿片中毒は完全に治る――と台灣總督府では三年の研究で發表した、總督府警務局が阿片患者一万七千余人につき獨創的な矯正治療を加へた結果、三年でのこらず全癒更生せしめ不可能事とされた學界の公式を見事破つたわけだ

◎ 「四十九ぢやものの花ぢやもの」の緣起の悪い年廻りを勇敢に蹴飛ばしてガンバリませう」と人生四十を如實に新潟縣糸魚川町に四十九歳同年會といふ風變りな會が生れた

◎ 茨城縣日立町ではこの程日立鑛山の三小學校九十數望の寄贈をうけたが、保險料から修繕費など一切の負擔で豫算が大狂び、數万の財産をたゞ貰つて、かへつて有難迷惑とは……

◎ 埼玉縣秩父電車が能谷驛で紙屑ようの忘れ物を發見したが中味は物騒な素人づくりの猛烈な爆藥で、無花果くらゐに仕上げたもの、縣でも驚いて落主驚探中

◎ 單一菌と考へられてゐたチフス菌は一種類でなく地方により菌型が違ふと台灣總督府技師下條博士が發見、八種類に菌型を分類し防疫上有力な材料を提供した

◎ 大正三年一月震慘を極めた櫻島の大爆發で焼岩の下に先祖の土地を追はれた島民五十四戸三百四十名は自來大霧島の懷ろ、日向夷守に移住、營々として新天地開墾の鍬を揮つてゐたが刻苦廿年、今では名物櫻島大根や蔬菜の主産地として實を結び、土地も無償で下渡されることとなつた

犯罪捜査に軍用犬を使用

八尾署の新計畫

富山縣八尾署の珍しい試みで縣下各署にさきがけて犯罪捜査に軍用犬を利用することとなり八尾町の畜犬家館友榮氏から譲受けたシエパト種に對し藤井署長以下幹部署員らは速成訓練に精魂を傾け「犯罪捜査史上に一エポックを劃する考へである」といつてゐる

大阪商船會社 乘船切符仲次 御旅館 成功館 古謝 將義 電話 二〇〇八番 サントス市セナドール フエイジョ街三二二番

鍼灸療法 鍼病者は一日も早く御來院有れ 電氣療法 自然療法 柳療院 マツサージ術 グワタンブ町驛前 「入院設備有」

内外雜貨 小間物類 竹内商店 カフエランヂア町 郵函＝一二

Hotel Sato 佐藤常喜 日本ホテル ベンナボリス驛 電話二番郵函101

●お泊りは……●お食事は……福岡旅館 上村茂七 バ延長線 ボンペイア町

■……紀念撮影は……■ 本田寫眞館 リンス市

◎日本品 丸山商店 丸山丈夫 グア井サーラ驛前 郵函十六

Hotel Oriental ◎……お泊りと お食事は……東洋ホテル 知念忠直 バウルー市バンディランテ街二ノ八

お泊りと、お風呂とお食事は何時でも鮮魚の用意が出來て居ります ペンソン須崎 バウルー市アザリアス・レイテ街…六電話100番 「瀬木マキナの手前」

◆お泊りは…… 澤尾ホテル バウル市ノロ驛前 郵函＝六十八

▲純日本式うどん そうめん▼ 日本製麺所 上原松五郎 古照屋茂吉 宗眞堅 共營 リンス市ロドリゲスアルベス街十九 「中村鐵工所前」

Salão dos 200 Rua Batista, 1—65 Baurú 日本種 一包五百レース 種子物類 日本雜誌各種 御安く致し居ります バウルー市パチスタ六五一街

H. IZUMI DENTISTA Estação - Lins 歯科醫 和泉春一 リンス市 リオブランコ街

内科 婦人科 其他一般 米國醫學士 伊藤庄吉 聖市コンデ サルゼーダス 二〇 電話二…二六八八

S. SHIMADA DENTISTA Estação Marília 歯科醫 島田正吉 マリーヤ町

ほねつぎ 柔道整復術 骨折、脱臼、捻挫、打身 整骨専門 松本治療所 カフエーランチアア驛 シヤンテンブレー 耕地賣店前

顧問灸法の泰斗原醫學博士 學理と家傳に即せる伯國隨一の名灸 公認鍼灸學得業士動七等 （高專出身） 磯谷敕翁 聖市サンタナ郵函三六

館主 吉安格造 ホテル いせや ノロエステ線 カフエランヂア驛

Rua 7 de Setembro, 132 -Santos- 電話…五〇七〇 郵函…九二三 ホテル サントス ▲…波止場に一番の近距離…▼ 館主 吉廣義助

●美味しくて 滋養の利くお醤油 品質本位 薄利多賣 黒島印醤油 北西線プロミツソン驛前 釀造人 黒島伊平治

石材商 墓石、挽臼、紀念碑、石像 石燈籠、其他美術彫刻、石材工事、出張工事の御用命にも應じます。 内島祥光 工場 聖市エスツダンテ街元 Rua Conde de Sarzedas 2-A São Paulo （コンデ街一筋横）

S……ミシン……S 中古 足踏、手廻、格安品澤山有ります 保證付 修繕 新品 販賣 方法 シンガー會社 フアフエ會社 現金月賦年賦 下取りミシン 並に支拂方法は特に御相談に應じます 御用の節は何時にても參上致します ミシン店 原十九男 リンス市高橋商店向角

Hotel Nipponico 北パラナ土地會社 日本人指定旅館 池田旅館 池田源吾 池田製麺工場 北パラナ州ジヤタイ驛ロンドリーナ町 郵函＝三一

石印 其他農具一式 製造販賣 プランタ機 刈鎌刃物 丸石兄弟支鐵工場 北パラナ州 ランバウロ、パラナ線 ロンドリーナ町郵函八

家庭藥と榮養劑着荷 病症を悪化させるとヒドイ目に遭ひます。日本人には日本人を本位として調劑した母國の家庭藥でお治療して下さい。數ある藥の中で斯界に誇るに足る信用高き良藥のみが弊店へ入荷致しました。この信用ある藥こそ賢明なる皆樣が選ぶべき家庭常備藥であります。 （定價表御申越次第進呈） 中將湯 千根草 寶母散 甘草 安產豐血湯 オーゾ 命の母 芙草 サフラン 大學目藥 女神丸 ロート目藥 奇應丸 仁丹 救命丸 胃腸藥 セメン圓 わかもと 日本品直輸入 臺市 中矢商店 郵函二九九五番

●家庭に良く……味が良い 富士山印 醤油 ノロ線カフエランヂア驛 釀造人 藤澤豊次郎

●大工道具 ●切れ物一切 高級刃物製作 藤原宗貞 リンス市 郵函二〇三

Matsuyama & Cia. Caixa, 153 BIRIGUY 米棉珈琲 精撰工場 松山商會 ノロエステ線ビリグヰ驛 郵函一五三 松山正義 青木新太郎 大森拾 江藤末記 相談役 鐘ケ江和次郎

●家具は……カーザ東京へ MOVEIS CASA TOKIO Rua Sta. Ephigenia, 11-A Tel. 4-6487 Caixa, 1665 São Paulo

●受賞數回 邦人家具商の古參

Casa Honda 日本品 雜貨 本田商店 本田授 グワナサーラ驛 郵函＝四七

ミルク均一 ボルトゲーザ病院指定 入院に關する手續、及通譯等一切親切に致します 藤田旅館 館主 藤田ヒノ バウルー驛前 郵函一番 電話二二二番