SEMANARIO DE S. PAULO
PUBLICAÇÃO BI-SEMANAL
Director Proprietario Rocro Kowyama Redação Rua Monsenhor Claro 4-35
No. 790 CAIXA POSTAL, 58 BAURÚ ESTADO DE SÃO PAULO BRASIL 4 de SETEMBRO de 1933

聖報
聖報社 Kojiro Kowaya Sun. M. Kowaya Chiefs
聖州パウロー市センセニオル、クラロ街二十五番地
聖州新報社
發行所 聖山 六郎
發行人
本紙定價一年三〇ミル
廣告料一段一回五ミル

南支諸島問題詳報

「大日本帝國領」六本の標柱現存す

わが燐礦會社 大正七年十一島發見 佛國先占は其の一部

南支諸島の歸屬に關し邦人實業家平田末治氏が同群島が自已の所月に屬する旨を立證して佛國政府の領有宣言を覆すに至つたが更に大阪のラサ島燐礦株式會社より平田氏の言明する島嶼と南支諸島とは全然緯度も異佛國先占問題の島ではない問題の群島はラサ島燐礦會社が大正七年發見、昭和三年まで事業を續けてゐた南支諸島即ちイツアバー、サウスデンジアー、ノーズデンジアー、チツ、スプラトリー、フラット、シンカラアンボイナ、ナミイツト、ロアイタ、ウニストークのうち九島嶼とこそ目下問題のそれであると名乘りをあげ問題の先占權爭ひは俄然異常な興味を加へて來た、ラサ島燐礦會社ではすぐに同島の有力六島嶼には『大日本帝國領ラサ島燐礦株式會社經營第X號礦區西レキ千九百十七年』とめい記した高さ六尺、巾四寸角、基礎コンクリートの標柱を打建てその所屬を明らかにしてゐる

右につき同社取締役支配人横田小人大氏は語る

あの島は大正七年發見したもので夥だしい燐礦が出るので同十年まで詳細調査の結果燐礦採掘を決意、經費百万圓を注ぎ込んだもので南支の無人島としては珍らしく樹木が茂り、井戸水が豊富なので頗る有望である爲め大正九年この事を海軍省へ知らせ『新群島發見を世界へ宣言したらどうか』と進言したのだが外務省が對外政策上反對したのでそのまゝにし經營を續けたが昭和三年以來の世界的不況でやつて行けないので同四年設備はそのまゝにして止むなく一旦全員引揚げたもので、その「大際日本帝國領ラサ島燐礦株式會社經營」といふ大きな鐵筋コンクリートの標柱を立てゝ置いた現在この會社の評價額は卅万圓を落して今八十万圓あまり殘つてゐる、なほ平田氏が自分の島と云つてゐるのはずつと離れた別の島だ

軍中佐開島村八を總指揮として同年十一月十五日東京灣を出帆せしめたり

十二月廿四日、ノースデンジアー西南島に上陸調査◆同卅一日ウエストヨーク島に上陸調査◆大正十年一月三日チツ島に上陸調査◆同五日ロアイタ島◆同九日イツアバー島◆同十八日ナムイツト島◆廿日スプラトリ島◆同廿三日アンボイナなどをそれぞれ調査の上ラブアン島ヴイクトリア港その他に寄渡◆三月十日台灣高雄に歸着す

この探檢にたいしては第一次に探檢せるノースデンジアー東北島および西南ウエストヨーク島、チツ島イツアバ島、を再探檢すると同時にロアイタ島、ナミイツト嶋、スプラトリ嶋、アンボイナ嶋諸島を新發見實地踏査し、リンコウおよびリンサン酸グアノの豊富なることを確定すると同時に水產物は天與の富庫たることを確かめいよいよ植民的事業經營をなすことに決定す

五、その後の探檢調査 大正十年四月以降は事業に着手すると同時にかたはら探檢を繼續し社船南星丸を常派—各嶋間の連絡をかね探檢を行ひ、大正十二年九月および十月のころには危險區域内にいてフラット嶋シンコエ嶋、の二を新規發見踏査を行ひ、なほ十三年に中略スプットー嶋、アンボイナ嶋の再調査を行ひたり

六、事業の着手および植民的占領 上述第一次および第二次「二面積」「略」

兩回にわたる探檢によりこれら諸嶋にたいて發見したるリンコウおよびリン酸質グアノ採掘事業は國家的見地より大いに有益なる事業たることを確認するもその國籍不分明につき當時の囑託小倉幾備海軍中佐を介して海軍省水路部に非公式に取調を請ひまた海軍省事務局および外務省亞細亞局等につき同樣取調を請ひたるに何れも從前その所屬の決定したることの公示なしとのことにつきもし他日この如く無所屬地にして歐米等他國人の注意するところとならんか即ちその手の及ばんことを考慮し急速に事業に着手する必要を認めたるものなり、しかしてその所屬を帝國領土となすにつき當時非公式に外務省または海軍當局の意見を求めたるに何れも諸種の關係上臺灣以南支那海中央の如き地にたいしてこの如き事項は容易に決定するを得ざるべしとの說なりしを以て一面國際公法學者の說により無所屬地の經營は事實上植民的占領をなすの外方法なきを知ると共に多年に亘り巨額の資金を投じ探覓的調査發見したる諸島に或は他より妨害の加はらんことをたそれ當時一般經濟界は戰亂の反動期に入り不振なるに拘はらず當社は大正十年四月斷然決意しこれら諸島の植民的占領を企圖し補助機關附帆船隼丸を購ひ、なほ遠隔の洋中通信上の不便を考へ遞信省の許可を得て同船に私設の無線電信を設置し職員として夫及び諸材料を登載して同年五月上旬東京を出帆、沖繩縣那覇港およびラサ島を經由して同年六月中旬前記諸島嶼中のツアバー島に到着し自來圖所々根據と定めこゝに事務所、棧橋倉庫その他の設備をなし新南群島出張所と命名して永久的に事業を開始したるものなり

七、その後の經營「中略」

八、各島面積「單位坪」と設備

（二面積）イツアバー嶋「長嶋」一一八、二五〇、サウスデンジアー嶋「南双子嶋」三八、〇〇八、ノースデンジアー嶋「北双子嶋」四〇、三六六、チツ嶋「三角嶋」九八、八三七、スプラトリ嶋「西鳥嶋」四四、八〇六、フラット嶋「龜甲島」四五、八〇〇、シンカラ嶋「飛鳥嶋」一一、四〇〇、アンボイナ嶋「丸嶋」四八〇〇、ナミイツト嶋「南小嶋」二二、九二六、ロアイタ嶋「中小嶋」一九、〇一一、ウエストヨーク「西青ケ嶋」四五八〇〇、計十一島四九〇、〇〇五坪

（二）設備「略」

九、「略」

一〇、結論 當社は上述の探見および設備について固定せる投資額は金一百万圓に達す、しかして今日まで採掘事業を繼續し來りなば或は企業費の償却を得べかりしに外國產燐礦の動機「略」

『ラサ島燐礦株式會社南支那海にある群島（新南群島と命名す）探檢ならびに經營に關する概況』

一、位置、名稱 新南群島は南支那海中北緯七度乃至十二度東經百十一度乃至百十八度の區域にあり無人島所屬の諸群島中弊社が燐礦および燐酸質グワノの堆積埋藏しあるを發見したる數多の島に對する總稱として當社が假りに命名したる名稱なり大正七年第一次探檢隊を派遣以來燐礦などの存在を發見し植民的經營をしたる諸島は左の通り

北双子島、南双子島、三角島中小島、長島、南小島、西島島、龜甲島、西ケ青島、飛鳥島、丸島、

二、當社の沿岸および探檢調査

滿洲國境を侵さず

駐日露大使の回答

東京 卅一日 最近露國が歐洲方面の兵力を盛んに東進させてゐるに對し、陸軍省では沈黙の裡に注視してゐるが、外務省では露國の此狀勢に對し先方の肚をきいて見ると、其回答に對して駐日露國大使トウレネフ氏は

『本日外務省に頃光次官を訪問して、露軍の國境警備隊の異動は確かだが露軍としては滿洲國境を決して侵す意圖はない、露軍の異動は遠く東亞に及ぶものでない』と陳述した

若き學徒の血は踊り 民族的感激裡に 日滿青年亞細亞聯盟結成なる

東京一日

日本青年學徒千二百名の滿洲訪問研究團が長春に於て日滿兩國の懇談會を開催し、今後の亞細亞は亞細亞人の亞細亞であらねば民族雄飛時代への轉向第一聲を挙げるとして……亞細亞は亞細亞人のアジアをモットーに世界の平和へ努力すると共に……

この會合を契機として日滿青年亞細亞聯盟が結成された

日本青年學徒千二百に即應して來た滿洲青年學徒六百名は、民族と民族の感激の基に……今後は歐米謳歌、歐米主義の平和を求めず、之まで虐げられた亞細亞民族の雌伏時代より亞細亞海軍豫定案遠り愈よロンドン條約最高限度までの大海軍勢力を充實させる事となつた

世界第一の大海軍力だ——北米はその大海軍造艦をなし得る大造艦所の持主だ、吾人はルーズヴエルト大統領に感謝す——と發表した

軍事上商業上からも有意義な 吉林—東寧線設計確定

東京一日

荒木陸相は今日の閣議後記者團に左の如く發表した

滿鉄に委託し、滿洲政府の諒解のもとに吉林東寧間七百キロメートルの鐵道設計することに閣議で確定した

東寧は露沿海州國境近くにある東滿洲の一都市で浦潮斯德に三十哩といふ距離にある処本鐵道が完成したら、軍事及開拓の上からも商業上からも至大な便宜になるよ——

荒木陸相とは明らかであつた

福州附近の激戰

共產黨軍を追擊中

東京 卅一日

福州日本領事館よりの報導に

一艘づつ福州に近き閩口江おき に碇泊してゐるが——場合によつては厚門の方へ回航する必要あるやも知れずと案じられてゐる、該地には邦人約九百名あり。政府軍と共產軍との戰鬪は愈よ本鎬臺に入るものと見られてゐる

金貨の最高値

ロンドン 一日

金塊の値がこれまでの最高値を示した

金塊一オンスに就て百三十シリング八半といふ値で取引された

北米不景氣 減少の徵

紐育一日

北米の失職勞働者數七月中の一割二分は減少した

弦三ヶ年間中の最高給料が最近示され出した、工業及び商業界は活氣を呈し出してゐる

北米大艦隊新建造 確定す

華府一日

海軍長官クローデルスワンソン氏は、愈よ新艦隊三十七艘の建造案に署名した

ボリビアの强腰 ABCD提議を拒絕か

ラ、パス一日

ボリビア政府は對パラグワイ停戰の仲裁者ア伯智秘四ケ國の提案を强硬に拒絕するものと傳へられる

事變後急速な 內地人の進出

五万七百余人に上る

奥地には卅倍以上 激增の個所

管内＝關東州及び滿鐵附屬地＝は本年四月末現在その他は三月現在となつてゐるが全洲の內鮮人總人口は九四八、二〇七で急速的進出の跡がうかがはれてその內譯は

關東州および附屬地 內地人二五三、〇六七△朝鮮人二八八一

州外 內地人三一、〇〇五△朝鮮人六三五、二五四

卽ち內地人總計二八四、〇七二朝鮮人六四、一三五となるが なほ相當調査もれもある模樣で殊に全滿にちらばる朝鮮人總數の如きはその實體を極めるに困難であるから實數は優に百十數万に上るものといはれてゐる、しかしてこれを事變突發の昭和六年末に比較すると

同期の人口は關東州および附屬地內地人二二〇、〇三八で三三、〇二九の增、朝鮮人二二、五四一で六、三四〇の增

關東州外は內地人一三、二八五で一七、七二〇增、朝鮮人五八九、四二四で四五、八三〇增

ついひかへれば事變後全滿に亘り內地人は五万七百四十九人だけ入りこんだわけでその大部分は商人およびインテリ階級と見ることが出來、果して幾割が滿洲の土と化す決心であるかは不明であるがとに角拓務省が二年かつて千人の移民を送つた間に民間では五万の自由移民が實行された結果好の參考資料とされてゐる、また內地人の分布狀態から見れば

新京（城內を含む）一九、六五八で過去一ヶ年間に約一万人の激增ぶり△奉天五、三五九で七千人增△大連も一〇九四五五で相當の發展を示し△旅順のみは一一、六七〇で一六一七減つてゐるがこれは關東軍引揚に伴ふ民間の移動と見られる△バルビンは事變前の四、〇二六から六、二〇九へ△錦州は六二から一、〇七九へ△吉林は八九〇から一、八四七△チチハルは一二三から二、〇〇四△ハイラルは五二から二八二△滿洲里は一四三から一九六△洮南は三六から二五等ゝ

奥地では卅倍以上に激增したところもあり今後治安の確保、各種事業の勃興とともにこの傾向はさらに拍車を加へるものと豫想され日露戰役後の遲ゝたる發展に比べ新興滿洲國における邦人の前途は割目に値する

廣告ハ聖報へ

法律
面會 午前九時より四時
法律相談 無料但返信切手封入のこと
法學士（東京）牧 義朝
辯護士（帝大）
呼寄 各種とも
手續 二週間以內に完成
呼寄
Rua José Bonifacio 12- Tel. 2-3476
Caixa Postal, 1757 S. Paulo

CASA TOKIO
家具はカーザ東京へ
受賞數回 邦人家具商の古參
Rua Sta. Ephigenia, 11-A Caixa, 1665
Tel. 4-6487 São Paulo

Dr. H. SAITO
Medico
Rua Inconfidencia, 6-35
BAURÚ
醫學士 齋藤等
電話二三七 バウルー市

●眼科 神經病一般慢性胃病リウマチス疾患療氣電
●婦人科
●小兒科
加藤憲
ドクトル エイトル
リンス市ルースガマ街四豆

Dr. S. Takaoka
Medico e Operador
Cs. Furtado, 45 S. Paulo
診察時間 午後三時ヨリ六時マデ
醫學博士 高岡專太郎
サンパウロ市 電話二一四〇五

Dr. R. Uchida
Medico
Av. Patriatucia
José Bonifacio 41
P. Prudente
醫學士 內田利次郎
電話 〇五一 八四二

Dr. M. Konda
Medico e Operador
Rua, Luiz Gama, 58
診察時間 午前九時〜午後五時
醫學士 今田求
×光線診斷 紫外線治療
リンス市 電話一四三

Dr. Y. Takeda
Medico
Av. Campos Salles ,163
サンパウロ市 醫學士 武田義信
診察午後
特種治療 結核早期診斷及 デアテルミー

Banco Especie de Yokohama, Ltda.
(The Yokohama Specie Bank Ltd,)
Rua da Candelaria No, 23 Caixa, 380 - Rio de Janeiro
▲伯貨預金 伯貨當坐預金（小口）年二分 伯貨定期預金 は印紙稅高率に付當分取扱不申候
▲鄉里送金 露領管理の爲め目下の處自由送金許可相成らず、已むを得ず鄉里送金事務一時中止致居候、但し本人直接バンコ・ブラジルに御出願送金許可を得られたる場合は送金取扱可申も諭可を得る事は甚だ困難に有之候
▲日貨定期預金 此の預金は一應貴金を內地に送金し當行の內地支店の預金とする形式をとるもの故送金困難の現在では取扱致兼候
九三三年七月
橫濱正金銀行 リオ・デ・ジャネイロ支店

農業用藥品 肥料一式
英獨リウ酸銅直輸入
——大量御注文歡迎——
豊吉商店 Caixa, 28 São Paulo

日伯シヤマ社
●忠烈內閣三勇士映畫巡回中
●ノロエステ全線巡業中
サンパウロ市 郵函三八二七番

Casa Tozan
Mizucami & Cia.
Commissarios
Praça Mauá, 25 — Caixa Postal, 911
Endereço Telegraphico TOZAN Tel. 2837 Santos
サントス市
珈琲
コミサリオ
カーザ東山
ミツカミ コンパニア
電話 九二一
電話（セントラル二八三七）
總信略号 TOZAN
【弊店取引方法は御照會次第御報知申上候】

第一線に躍る 伯國選手の顔振れ

日本選手との記錄對照

來る九日、十日に行はれる日伯對抗競技にブラジル聖州スポーツ界を春賞つて第一線に躍る選手の顔振れはどうか、日本選手と比較して見ると又興味あるものである

× ×

○印は對抗競技出場選手

第一日(九日)

△百米
吉岡(日本記) 一〇秒五
ジョゼアルメイダ 一〇、六
○大嶋 一〇、八
△走高跳
木村(日本記) 一米九六〇
○朝隈 一米九六〇
ルシオカストロ 一、八九五
(伯國新記錄)
△一一〇米障がい
○福井 一五秒〇
バデーリヤ 一五、三
△走巾跳
南部(世界記) 七米九八
シーロフアルコン 七米一四
○大嶋 七米二一
○朝隈 七米一七
ネット 六米五六
△千五百米
津田 四分〇三秒
ネストルゴメス 四分八秒八
○藤枝 四分 九秒
第二日(十日)
△棒高跳
西田(日本記) 四米二八
ルシオデカストロ 四米一〇
○大江 四米二〇
△四〇〇米障がい
○福井(日本記) 五五秒七
バデーリヤ 五四秒〇
△三段跳
南部(世界記) 一五米七二
シロフアルコン 一三米九四
○大嶋 一五米四三
○朝隈 一三米九〇
△八百米
○藤枝(日本記) 一分五八秒
ブグリシ 一分五六秒
五分ノ一
△槍投
○住吉(日本記) 六六米四二
ゾフキダシルバ 五九米六、五

住吉耕作君 (身長 一米七三 體重 六五キロ)

藤枝昭英君 (身長 一米六、 體重 五八)

福井行雄君 (身長 五尺七寸一 重體 十六貫 二)

陸上競技早わかり

＝抜萃＝

▲障ガイ競爭
「中障ガイ」とは四〇〇米の走路に高さ〇米九一四のハードル十個を一定の間隔に置く、それを競爭者は走りながら跳び越ねて行くのである
高障ガイといふのは百十米の走路に高さ一米〇六のハードル十個、低障ガイとは二百米の走路に高さ〇米七六二のハードル十個を置いたものをいふ、何れも三個以上を倒せばその人は失格し記錄となるには完全に跳び越えねばならぬ
●中障ガイ
世＝五一秒
日＝五五、七
伯＝五四
●高障ガイ
テイスダル 愛
福井 行雄
バデーリヤ

大島鎌吉君 (身長 一米六七 體重 六〇キロ)

朝隈善郎君 (身長 一米七六 體重 六〇キロ)

大江季雄君 (身長 一米七二 體重 六〇キロ)

●鐵鎚
世＝五七米七七 ラーアン 米
日＝四八米三六 長尾
伯＝四八米〇四 ナバン
▲棒高跳
とび棒は木でも竹でもよろしい横木(バー)に觸れずに越えるのだが飛び越えた後棒が横木が落してはいけない
世＝四米三二 ガルベル 米
日＝四米二八 西田修平
伯＝四米一〇 カストロ
▲走高飛
飛び越へる際に競技者の頭部が足部に先だつて越へたり頭部が腰部より下になつてはいけない
世＝二米〇三 オスボーン 米
日＝一米九六 木村一夫
伯＝一米八九五 カストロ
▲走巾飛
飛ぶ前の助走距離には何等制限がない、てん躍の距離は競技者の身體の何れの部分たるを問はすこれが砂上に印せる最も踏切は一日に行はれる
世＝一四、三 セイリング 米
日＝一四、九 清水
伯＝一四、八 バデーリヤ
▲投擲競技
圓盤、鉄鎚、砲丸投は共に直徑二米余の圏内で投げるので競技者の身體又は服裝の何れの部分上に觸れてはいけない
圓盤は木盤の胴體に金屬性の輪縁をはめたもので重量二キロで十種競技は百米、走幅、砲丸、高飛、四百、ハイハードル、圓盤、棒高、ヤリ、千五百の順序で二日間に十種目を行ひその總得點を以て順位を決定するのである、尚五種競技とは巾飛、ヤリ投、二百圓盤及び千五百米の五種でこれは一日に行はれる

ルシオ・デ・カストロ ＝走高一米八九五、棒高四米一〇、ヤリ五四米

マックス・ゲイゲール ＝ヤリ 五九米、〇九

△慮山會議で南京政府が對日轉向を何うするかがヤンキ共の關心である、日本の對支の肚は已にきまつてゐる處に在外日本人の强味もある
△荒波越えて來た日本スポーツ選手等よ……南米東岸の高臺に汝等の勳を永久に刻せ、唉いて見せ、唉かして見ましよ、大和心の櫻花
△在伯廿五年…大和民族も確かに單一移民の囲を脱した
△珈琲植墨落で惱む日本植民も玆當分である、今に朗らかに笑ふ時代が來よふ…在伯二十五年陰慘な移殖民時代から朗らかな殖民時代への轉換期だ……堪えろ堪えろ
△九月四日、空の何處かに南の塞氣が流れ出した、早魃のニオイが草の葉の蔭に宿る

滴電

△世界最大の艦隊建造で太平洋を擁し東洋を威壓しようとするヤンキの平和は量の平和である
△是迄獸米に虐げられたアジア民族のため、アジアはアジア民族のアジアにする日本の艦隊は質の平和である、質の平和のみで平和を保てない處に日本の壓がある

(聖市中央市場)(物價表) 大原商會發

▲米
アマレロ 特上 品切
上等 毛一〇〇〇＝六〇〇〇
アグーラ 特上 品切
最上 三〇〇〇＝三二〇〇
上等 三一〇〇＝三〇〇〇
普通 二五〇〇＝二六〇〇
ライヤ 二一〇〇＝一〇〇〇
キレラ 三一〇〇＝三一〇〇
▲フェイジョン 活氣ナシ
ムラッチンニョ
グラーニョ 上等 品切
中等 二六〇〇＝二七〇〇
不通 品切

コーレス 品切 活氣ナシ
アマレリーニョ
クリスタール 二一〇〇＝二二〇〇
アマレーロ 品切
普通物 二〇〇〇＝二一〇〇
▲高級粟
アマレーラ
上等 四六〇〇＝四七〇〇
グランガ 品切
▲マッセーナ 〇〇〇〇
マアメンドイン 部開
タフー 四〇〇〇＝四一〇〇
コンムン 四〇〇〇＝四一〇〇

バウルー市商況(物價) 安戸 竹田 商會扱
○アロイス＝
白米 最上 五〇〇〇＝五一〇〇
上等 四八〇〇＝四九〇〇
並等 四四〇〇＝四五〇〇
メイアアロイス 三一〇〇＝三二〇〇
○フェジョン
スクール 三四〇〇＝三五〇〇
クラーロ 三九〇〇＝四〇〇〇
ブランコ 品切
○ミーラ
コムン 一〇〇〇＝一〇五〇〇
○バタチンニャ
種アマレーラ 三六〇〇＝三七〇〇
バラナ種 三四〇〇＝三六〇〇
○セボーラ
地方產 二六〇〇＝二七〇〇
△綿 二一〇〇＝二二〇〇

九月二日リオ正金支店取扱邦貨圓につき
三、四六〇レース
(但し日本送金は不能)

ブランタの好期
バタチンニャのセメンテ
サンロッキ產及バラナ種
＝棉の間作に最適＝
バウル市シネマ通り
電話一八五
竹田 安戸 商會
Rua João Pecora, 5-5 Baurú

機械治療
イー治療機は病人の至寶
使つて見て驚く偉大なきゝめ
◎イー治療機の聲價益々擧るに從つて昔流行したチク〳〵針をさす不快感を伴ふ電○治療器がイー治療機と効果が同じであるなどといつて最近バウル方面から賣出されました
イー治療機獨特の電流と構造はブラジル日英米獨墨各國の特許を得た最優秀電氣治療機で到底これら電氣治療機と効果信用の點に於て比較になりません、御買求めの際は必ずイー治療機を御指定下さいませ
定價 四〇〇ミル 送料四ミル
イー商會
Noshiki & Cia
Rua, 11 de Agosto, 66 (Caixa, 465 Tel. 2—3874 S. Paulo

棉作栽培者募集
▲場所及耕主 ソロカバナ線バチスタ、ポテリオ驛より八キロ米にあるドットル ラウルダクニヤ プエ、所有のノバニカラガ耕地
▲地質 耕作地として最上の赤土地帶附近に獨家族の日本人棉作者あり、一域より二百より三百アローバの棉收穫をせり
▲歩合 棉總收穫を地主に三割小作者に七割の歩合
▲耕作準備 耕作地は大部分カポエラである、棉作者の希望によりカポエラの大きさ次第で一域四十ミルまた五十ミルの伐拂賃にて應ず
▲出聖費 棉作者が聖市より出發の際は移民收容所の手を經て多分乘車賃無料とされる、
▲棉作地準備費 耕地は棉收穫高にて支拂ふ
▲棉花買收 收穫は棉花は時價にて——地主にて購入するも地主購入せざる場合は自由賣買を許す、棉作者家族が相當增加したところで耕地は精棉工場拂付の用意あり
▲棉作期限 一年または二年、棉作者自身耕地總監督または聖市リベロバダロ四十番三号の事務所で契約書取交す
▲親切 貸借 賣買 御視察御希望者はバチスタ ポテリオ驛長にかけ會ひ耕地へ電話し乘物の交渉をさせて下さい

ホテル昭和
館主 平藤作
ペンナポリス市 カデヤ上側

内科 婦人科 其他一般
米國醫學士
伊藤庄吉
聖市コンデ サルビーダス 二〇
電話二…二六八八

Prof. Dr. Miroslau
Medico e Operador
内科 外科 婦人科 其他一般
醫學博士
ミロスラウ
バウル市 ベネフセンシヤ ポルトゲーザ病院
診察時間 午前十時＝二時 午后六時＝九時
本病院には日本人助手看護婦が勤務してゐます

澤尾旅館
バウル市ノロエステ驛前 郵函 六六番

清水齒科院
カフエーランジヤ驛

土木測量製圖各工事一般
公認土木測量技師 野村秀吉
バウリスタ線 マリリア市 郵函 E

謹告
來る二十三日サントス出帆のサントス丸にて家族同伴一時歸國可致候間附近の御方にて故郷へ御便り致し度き方は來る十五日までに御一報下され度候
昭和八年九月二日
現籍 和歌山縣東牟婁郡宇久井村
現住所 バウル驛バタリヤ部廚三四
泉善一
辱知各位

日本品雜貨 雜穀類仲買
出森商店
出森金藏
ペンナポリス市

今日だ！待望の日だ！

佛船マシリヤ號で日本選手一行堂々と來伯

ガスたちこめる感激のサントス港

熱情を胸にこめて上陸

待望に待望の累積……十五万同胞が心から待つた日本選手一行六名は遂にブラジルに來た、一九三三年九月二日、全伯國の視聰をこの一角に集めたサントス港は珍らしくたちこめた霧をついて現はれる佛船マシリヤ号の入港を待つてゐる去る六月廿日日本を出發、青年日本の輝かしきスポーツ使節として遠く万里の波濤を越してラテンアメリカの國に到着、ペルーに、チリーに、又アルゼンチンにと轉戰、連戰連勝の好成績でスポーツ日本の意氣を惜しげもなく發揮した天晴れ「スポーツ青年十字軍」は堂々佛船マシリヤ号で友好國ブラジルへと來たのだ

万歳の嵐と感激のウヅが巻く！選手一行上陸第一歩の二日は深くたちこめたガス、それは視力では一キロの海上をも見ないガスだ、サントスには珍らしい寒い日だ……選手一行を乘せた佛船マシリヤ号は三時過ぎるも姿を見せない、全視神經を極度に緊張させ水平線をにらんでゐる見張員からは何の報導もない

午後三時すぎからつめかけてゐる南篠副領事を初め藤田日會長、水上東山農事主任、聖市から出援會委員長内山總領事代理、接待委員長白鳥尭助氏、東後青年會長、ブラ拓主事矢崎節夫氏も自動車をとばして馳せ參じたが船が見ないので一同いささか不安にかられ、今か今かと待つてゐる、待つに待ちきれない氣のはやい聖市から飛んで來た日伯、時報、日本、聖報の記者連中、自動車を飛ばしてすこしでもはやくマツシリヤ号の煙でも見んと「それ！　アンナコスタから海岸に行け！」とサンビセンテの附近に走らせてゐると晴れかかつて來たガスの洋上にボンヤリ三本煙突の巨船が見えた、船だ、マツシリヤ号だ、待望の船は來たのだ……岸壁は人で黒山、アルマゼン十六番は隅から隅まで埋めて人人人だ、この人、人、人の歡迎の波の緊張と興奮との裏に船は、マシリツヤ号はるかに沖にその清楚な船體を現はした、ランチは快速調……迅速調と急テンポで港外へ出迎へる、まだある夕暮れを低くマツシリア號の船尾にマストにと飛び交ふカモメの歡迎、かくて空に海に陸にと三位一体の歡迎裏に船は靜かに岸壁にと進んで來る——清楚なマツシリヤ號船腹が見えて來た船室の丸窓が夕モヤにボンヤリそしてそれが段々ハツキリして來た、デツキの人影が手に取るやうに鮮かだゐる！　ゐる！

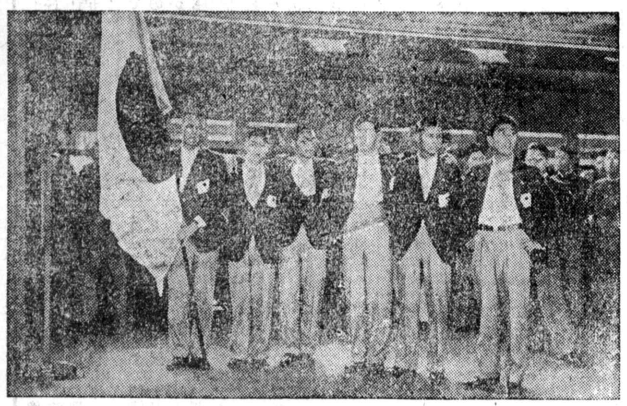

來伯の日本選手一行

らけふの日まで片時もわれ等在伯同胞の腦裡から去らなかつた選手一行……われ等のスポーツ使節がで刺たる顔を見せてゐるではないか、午後四時近く船はやうやくしつかりと岸壁に繋がれ長い〳〵エスカーダが陸と船とを結びつけた、遂にブラジルに着いたのだ、船内電燈がパツと一時に輝いた、おゝこの時の狀況こそ云ふに云はれぬ感激のシーンだ、元氣な選手諸君が大江君を左端に眼鏡の太鳴君を右端にして船舷に並んで、手を振り吾等の歡迎に答へてゐる、ブラジルの新聞記者連が陸から大きな聲をはり上げて選手の寫眞と照り合せながら『アナタは誰か？　アナタは誰？』と選手の上陸を待ち切れずに話しかけてゐる、万歳の聲が聞ゐる、映ハンは選手の船舷に現はれた場面から船に別れをつげる時の光景、將にサントンに第一歩を運ばんとする一行などチタ〳〵カタ〳〵〳〵と百米以上も撮映するアルマゼン十六番は興奮と熱狂のルツボだ、檢えきは濟んだ、四時三十五分福井選手のかゝげた日の丸を先頭に人、人、人の拍手に迎えられて上陸した、一行持參の大小カバン、スーツケースなど二十八個はサントスの小淵氏等一切引受けて通關手續きをとるので、その間一行はアルマゼン前でサントス在留日本人を代表しての迎への挨拶に答へた後直ちにサンパウロから差し廻しのフエシヤードの自動車に乘つて一先づ潤ホテルにと落ついた、此處ではサントス在留同胞の心からなるジャンターの宴が用意されてある、セルベージヤ、ガラナが次々に拔かれてさゝやかながら上陸最初の歡迎の宴だ、新しい感激と興奮がわき起つた、小宴に先だつてサンパウロから出迎えの代表白鳥氏は選手諸君に對して歡迎の挨拶をなし、福井選手が起つてこれに答へ、それから南條副領事が一々來會の面々を選手諸君に照介し、選手諸君も一人〳〵立つて學校名や氏名を名乘るなど、後紀念撮影をしてサントスの邦人と別れ六時三十分四人

ゼツリオ大統領に拜謁

日伯協會主事 原梅三郎

六月十七日ブエノスアイレス丸で神戸を出帆した日伯協會主事原梅三郎氏は前號既報の如く感謝の贈り物をもつて來伯、目下濠伯中であるが、親しくゼツリオ・バルガス大統領に拜謁、左の如き拜謁の記事を本社宛寄せられた

八月十五日午後パラシオ・カテテの天立閣に立列ぶ厳しい武官數名に迎へられた、林大使、野田書記官と予は式部官に導かれ、内閣書記翰長の案内によつてそのまゝ大統領の居られる大廣間に通された。林大使の挨拶の後に予は野田書記官のせう介によつて慇懃に Prazer em conhecer V. Ecia. の挨拶と共に握手の禮をした。

今まで新聞や雑誌の挿畫に見てゐるゼツリオ大統領とは違つた如何にもニコヤカな温容そのまゝの英姿に接して、敬虔の念と共に親しみをさへ感するのであつた。

野田書記官から予が今回日本移民のブラジル移住第二十五周年を紀念し、日伯親善の使命を帶びて渡伯した事情を聽かるゝ間も、大統領は右手を頬につき何時も輕くうなづかれてをつたが、予の捧呈した會長名の挨拶狀を讀下された後、予は大使に促されて豫め控室に運ばれてあつた贈物を持込み、ソファーの上に取擴げる間に大統領は自ら席を起つて來られた。

日本美術の誇りとする刺繍の大壁掛……それには二十五種の四期の花が織り込まれてある……その說明の間に、菊はどれだらう……との質問が大統領の口から發せられた「菊が日本皇室の御紋章であることを知つて居られるが爲だと想像される」

暫らくの間大壁掛を前にして大使の說明もあり、最後に大統領から Esplendida Lindissima と云ふ御言葉があり予に對して特別なる御言葉を戴いた事は恐懼措くところを知らざるものである。

大統領令夫人への贈物、絹羽二重の服地は親しく手に取られながらいゝ絹地だ、一つは夫人に他の二つは娘達によいだらうと輕いお世辞をさへ交えて蕩きるゝ打解けた革命政府の頭領とも思はれぬ優しみを含んでゐる。

櫻の國、日本からの珍らしい贈物は由緒ありと思はるゝ大廣間には打寛いだ日伯親善の雰圍氣が漂ふた次の瞬間には大統領と大使との間に二、三要件と思はるゝ意見の交換があつた。

その後に大統領は再び打解けた面持でで……ブラジルに居たことがあればポルトガル語を話すだらう……と予に向つて重ねて……神戸領事館にゐるラウル・ボツプを知つてゐるだらう。あれは自分が任命したのだ……との仰せに二言三言た答へし得たのは恂に光榮身に餘るものである。

大統領の御言葉を一語なりとも聞き漏らすまいとする努力の中に時間が速くたつた氣持ちがした。大廣間に通つて退出する途に約四十分が過ぎた。

退出に臨んで大統領より有難い御言葉を戴き、重ねての光榮に浴した事である。

握手を交して十數米を隔てたドアーへ進み振り返つて辞儀の禮をした時に、大統領は机を離にして起立してをられ輕く會釋をなされた。

ブラジル大共和國首宰の儀式を超越したこの平民的な引見に予は全く感せられ、光榮ある拜謁を終つた瞬間に感じた一事は「この新進國ブラジルと親交を結び友好を得るのは吾々同胞の欣快禮証である、永久に兩國民の幸福増進に努めなければならぬ」と云ふ事であつた。

日本近信

「さなぎ」—化して 非常時の甘味！

滋養飲料から油醤さてはボマードまでも

鐘紡が愈よ工業化

適當な酸味と甘さとそして滋養分を多分に含んで猛暑に君臨する冷めたい飲物、それがもし蠶の蛹の化身だつたらどうだ！

想像だに及ばないなんていつちやあ非常時日本にたちたくれでいすゾ！ 世界の絹の七割を產出する日本で從來肥料や養魚飼料に用ひるほかほとんど利用されず捨て去るにもその悪臭がたつて處分に困惑してゐた蛹が、驚くなかれ立派な食料油となりバタ、お菓子、醤油、滋養劑、滋養飲料さては化粧品ともなりしかもそれが安價に容易にも好適、硬化油は少量の香料と簡單な操作を加へれば、優秀なボマード、コスメチック、石鹸などの化粧品ともなるとのこと

—研究室の監督格中上川技師の話によると

絹業の發達はその絹の價格を木綿程度まで引下げて絹を大衆的なものにすることによつてのみ期し得る、といふ鐘紡幹部の主張に基づいて從來は計畫をたて關係町村會に諮問を發したところ、解消を宣告された桑村から俄然反對運動が起り「われらが村を守り育てよ」と叫ぶに至り、山田小平氏が村長に就任以來これが具體的運動に着手した結果「村を守り育てるには村民一致協力して自力更生をしなければならない」と村民は朝一時間づつ早起きして驚務に精勵することを申合せ、山田村長は縣廳に出頭し加藤地方課長にその旨を通じたので同課長は非常に喜んだ、右につき山田村長は

村を解消するといふ問題に刺戟されて全村民が發奮して協力更生をはかることになつたのであるが、先づ憐めな狀態にある小學校の施設に大改革を加へ、村出身者で東京、大阪方面で成功してゐる有志から數千圓の寄附を集めたから村の基本財產を一緒にして運動塲の擴張をすることにしてゐるが、地主に承諾しない者が一人あるので收用法の手續きの爲め縣へ問合せに來たと決心を語つた、また加藤地方

最近きはめて工業化しえることになつたのだ、その研究に專念の神戸市兵庫區御崎通一、鐘紡營業部陳列棚の大小無數の瓶、試驗管のなかゝくが蛹油、蛋白粉等の精製品だつた、つやつやと飴色にかがやく液體は蛹油、乳白色に用ひるほかほとんど利用されず捨て去るにもその悪臭がたつて處分に困惑してゐた蛹が、驚くなかれ立派な食料油となりバタ、お菓子、醤油、滋養劑、滋養飲料さては化粧品ともなりしかもそれが

胡椒の粉末が蛋白だ、蛹油はヴタミインAを多量に含んで、肝油より以上に滋養價値をもち、しかもその四分一の安さ、蛋白は滋養劑原料としてこの上なきもの、そしてまた醤油の原料に

業病も完全に治る 世界的の大發見

金屬『オルガノゾル』の創製に

京大堀塲博士の偉業

不治の業病とされてゐた癩病が全治するといふ偉大な發見が京大理化學教授堀塲信吉博士によつて完成された、堀塲博士は十數年來その專門として膠質化學を研究して來たがこの膠質化學の研究は吾が國の大學では未だ講座なく獨り堀塲博士が個人的研究を續けて遂に世界學界未知の新物質で素破らしい數々の用途を有する金屬「オルガノゾル」の製法を發見したのである。この發見の結果先づ膠質醫藥方面に用途が開拓され從來その醫療方法を絶望視されてゐた癩病すら金のコロイド。膠質、と大風子油の混合物を筋肉内に注射することによつて全く根治し得るのみならず、結核も同樣全治し得る確信を有するに至つたのである、そこで京大では更にその研究の完璧を期するため研究所設立に關する豫算捻出を文部當局に交渉中であつたが今回松井總長の上京に當つて急速にこれが具體化を見るに至つたもので完成の曉はただに世界的の大發見たるのみならず業病に泣く人々の一大福音となるわけである

解消の屈辱に 奮然起つた貧弱村

＝村民一致自力更生へ＝

解消を宣告された事に發奮して自力更生の第一歩を踏み出した村があゝ、德島縣板野郡桑村は縣下でも有數の貧弱村であるとも云ふべき縣地方課ではこの村を解消して隣村の町村へ合併せる計畫をたて關係町村會に諮問を發したところ、解消を宣告された桑村から俄然反對運動が起り「われらが村を守り育てよ」と叫ぶに至り、山田小平氏が村長に就任以來これが具體的運動に着手した結果「村を守り育てるには村民一致協力して自力更生をしなければならない」と村民は朝一時間づつ早起きして驚務に精勵することを申合せ、山田村長は縣廳に出頭し加藤地方課長にその旨を通じたので同課長は非常に喜んだ、右につき山田村長は

村を解消するといふ問題に刺戟されて全村民が發奮して協力更生をはかることになつたのであるが、先づ憐めな狀態にある小學校の施設に大改革を加へ、村出身者で東京、大阪方面で成功してゐる有志から數千圓の寄附を集めたから村の基本財產を一緒にして運動塲の擴張をすることにしてゐるが、地主に承諾しない者が一人あるので收用法の手續きの爲め縣へ問合せに來たと決心を語つた、また加藤地方

貧弱なる故をもつて縣から村の課長は語る

桑村が自力更生の一歩を踏み出してくれたことは同村を他町村へ合併する以上の好結果をもたらしたものと喜んでゐる、小學校の敷地のために基でないと數年前からまづ蛹油と蛋白の精製に着手二年前やつとその脱臭に成功したもので精製した蛹油をわたしたちはしば〳〵フライ油に用ひましたが蛹らしい臭ひはすこしもなく美味です、これを原料として乳劑化した新飲料をつくつてかつて山科附近の某醫院その他で多くの人に試飲してもらつた結果は「連續的に用ひて胃腸障害を起さず飲みやすし」と證明され、試飲者は最初の一ヶ月にたいて平均五百人の體重を増し、健康を増進してゐた事實があります研究はほとんど完成の域に達したから今後はその利用法を講じなくてはならぬわけですがこれが非常に安く出來るので、各方面に相當貢獻できると信じてゐます

北陸地方大豪雨襲來

福井縣 水浸りの慘害

福井縣下一帶は七月廿五日夜來豪雨に襲はれ忽ち縣下各地に大洪水續出し、丸岡地方は各橋梁流失の恐れあり消防組出動警戒中だが一面泥海と化し廿六日朝道路上の浸水三尺一部交通杜絶し浸水家屋四百五十戸、床上へ浸水したもの百余戸あり、一部分を殘しほか人家は殆んど二階に家財を運んだが河川は木材類が流出し危險加はり九頭龍川は吉田郡森田村で八尺、足羽川は福井市内で四尺の增水、福井市は驛前遊園地その他に浸水家屋五百廿戸に上つた、阪井郡竹田川筋に架設した淺野瀬橋、曲橋、松平橋および同郡坪江村の河上橋はいづれも流失し交通杜絶、郡内各所に浸水家屋數百戸を數へ丹生郡天王川、志津川はいづれも氾濫し志津川は大森附近の堤防を決潰した、阪井郡三國町地方も浸水家屋多く白木區番匠義

思氏方は後方の山が崩れて家屋百戸、省線金津驛から天聖寺驛間に數ケ所土砂崩壞し廿六日朝七時半の列車は不通三芦電鐵も浸水家屋四百余戸、一部鉄道當局の大きな惱みとなり更に協議を續けることゝなつた

汗の結晶で 校旗をつくる

味眞野村の補習學校

福井縣今立郡味眞野村農業補習學校では職員生徒がゐん天下に勞働して校旗資金を得、又射撃場を設け七月二十七日午後一時から校旗制定式および射撃場開設式ならびに指導會を開くので縣から關根社會校育主事が出席する

■廣告は聖報へ■

冬溫かく 夏冷たい

益田町上水道

島根縣下の主要都市より一足先きに他町村を尻目にかけて約六万圓の起債手續きもそこ〳〵に昨年末來工事中の益出上水道敷設工事は配水池をのぞく大部分がこの程竣工し七月末より給水を開始した、水道の水は夏溫かくつて冬は冷たいものだといふ通有觀念に支配されてゐた面々もモーターの高鳴りを耳にしてはもうたまらず、水に不自由しないのだがと口ずさみながらも遲ればせに續々申込者が殺到して當初の不安を一掃してゐる爽ところが意外にも試運轉の結果水道の水は夏冷たくて冬季溫いといふ驚くべき事實が發見された、これが理由は水源が井戸の地下湧水であるからだと、その上給水鉄管がいづれも地下水をくぐつて埋沒されてゐるので通水中に氣溫の變化を見ないだらうとは當町局の自慢ばなし

人間ごも恥ぢよ

ワン君のお手柄

拾つた財布を交番へ

◆…たゞれかかる大の男二人を救助したお手柄のワン君があつたばかりにこんどは大金をひろつて交番に届出た正直ワン君物語り——下谷區西町二二酒商小林富五郎さんの飼ひ犬、ジョニー君「セッター種雄」が下谷區車阪町一先を散歩してゐると鼻先に立派なフク紗に包んだ財布が落ちてゐるので「氣前のよい人間ヤナ」とばかり早速くはえ込んで交番へ届けに及ぼうと駆け出したところ、これを見た人間ども畜生にさらはれてなるものかとジョニー君めがけて追ひかける

◆…しかし足にかけたらジョニー君のもの人間共を忽ちきり離し一目散に車坂派出所へ、立番中の白鳥巡査に早速口渡した閉いてみるとなかにはテの切れるやうな十圓札が七枚、まましくかれて届出あつた神田區宮本町神田神社の神官小島寅吉氏のものでそつくりそのままテにもどつたので大喜び

◆…早速ジョニー君にたンマリ禮をやつて引きあげたがジョニー君は日頃から近所の交番のお巡さんと大の仲よしでこれまでお巡さんと一しよに泥棒を追ひかけたこと數回もあり近所からは探偵のジョニー君と呼ばれてゐる

日本國民必讀の大快著

昭和七年二月廿二日の拂曉上海に於ける皇軍が其平和促進の聖業を遂行すべく廟行鎭を攻略するに際し鐵條網破壞の大任は外國兵團任務遂行の成否に關するを知つて万策盡きたる戰友の屍を越え他に道なしと點火せる爆薬破壞筒を携へて突進し身自ら筒と共に爆破遂に突擊路を開いた三勇士の犠牲的行動は全く感嘆の外はない、これこそ我が行軍の亀鑑であり日本魂の粹華であります

この壮忠無比なる三勇士の武勳を永久に傳えん爲に三勇士の銅像主海軍中將小笠原長生子爵の一忠烈肉彈三勇士」の一書を繙くは一層意義深い事でありませう

（御注文は賣り切れない内に今直ぐ）

送料共 一冊 七錢レース

聖市 中矢商店 郵函 二九九五番

リンス亙助愛善組合宿泊所

◆本組合宿泊所は宿泊料ヲ實費の食料丈けで……

休憩、入浴、宿泊、食事出來申候

經費節約 醫師 藥局 特別便利あり 看護婦養成せり

主任 安田貞喜

リンス市リオ、プランコ街四五

貳ミル 均一

ヤシンセキフネベ 院病ザーゲトルボ 所定指

すましし湯呂風氣電

バウルー驛前 藤田旅館

郵函一番 電話二二二

館主 藤田ひの

Rua 7 de Setembro,132 Santos 電話……一七九〇 郵函……九二三

ホテル サントス

館主 吉廣義助

▲美味しくて劇の利くた醤油

〈品質本位 薄利多賣〉

黑島印 醤油

北西線ブロミツソン驛前 釀造人 黑島伊平治

御休憩所 御買物は 大衆主義の

バール パウリスタ

リンス：ジエツリーナ：ボンベイヤ：マリリヤ間乘合自動車御待合所

バール 旅館 食料品 雜貨 森山秋雄

リンス市 ジエツリーナ町 郵函五二

ホテル いせや

吉格 安造 カフエランジヤ

ホテル 丸石

カフエランヂヤ町

聖報案内を利用されよ

クスリは 海老根喜重藥店へ

マリリヤ驛

カンピーナス日本旅館

カンピーナス市ドクトル・コスタ、アヤル街四三

○…眼カ專門醫御案内、電話賣込御手引致します

森田岳二經營

バール 東洋

パウリスタ延長線マリ、ア驛 サン、ルイス街 郵函 廿七

沖山旅館

パウル市ノロエステ驛前 館主 沖山心平 電話二三番

病院又は醫師の御案内致します

馬田旅館

パウリスタ線ピラチニンガ驛前 郵函三三

宗貞の切れ味

製作人 藤原宗貞

ダンス市ジエツリーナ筋【郵函一〇三】

〈高級品製作 日本式又物 大工道具〉

竹内商店

ノロ線カフエランヂヤ町 郵函一二

内外雜貨 小間物類 穀物仲買

青木商店

ノロ線リンス市公園前 郵函十七

内外雜貨 小間物類

平田商店

ノロ線ブロミツソン驛 郵函一二 電話四七

反物雜貨 小間物類

Ohara Irmão & Cia.
Rua Paula Souza, 46-B
São Paulo

▲本店 北西線アラサツーバ市
▲精米商珈琲工場 全線 全町
▲同 全線 フルツタール町
▲倉庫及事務所 聖市パウラソーザ街四四

大原兄弟商會

ANZE MORIZI
Matriz - Araçatuba
Filial - Agua Limpa

本店 アラサツーバ市 ○事務所 ○精米所 ○珈琲倉庫

支店 アグアリンパ 電話五四 郵函二〇八 ○内外雜貨食料品販賣 ○珈琲並フバ工場

安瀨商會

中將湯 家庭の幸福は主婦の健康から 瀨戸商店

口腔外科 矯正科 ×光線科 其他一般齒科

齒科醫 寶臣衛

アラサツーバ市