聖州新報

Director
Roero Kowyama
Caixa, 58 BAURU"

購讀料	
一ヶ年前金	三、〇〇〇
一ヶ年後金	三、六〇〇

廣告料	
一段全	一回 四〇、〇〇〇
二段全	六〇、〇〇〇
半段全	一〇、〇〇〇
四分一段全	一〇、〇〇〇

社主兼編輯人 香山六郎

感化

熱のある人を

聖州邦人拾萬、今やその子弟教育のための寄宿舍が、五個具体化してゐる。

一に小林美登利氏の經營する聖州義塾、二に聖州邦人教育會の蟬脱せる父兄會、三にブルデンテ驛在住邦人父兄經營の子弟寄宿舍、四に聖市カトリコ宗派の經營になる、聖フランシスコ學園、五に今度北西線リンス驛邦人によつて經營されるリンス父兄會寄宿舍のそれである。

子弟教育の爲めの寄宿舍。是れが家庭學校間の距離通學に不便の故に、單に寄宿させる處の下宿屋と云ふ事であれば、書生下宿屋として、そこの主人に子弟の品性陶冶を希望期待する事は、希望期待するものゝ愚である。

此意味に於て、ブルデンテ驛邦人經營の子弟寄宿舍の如きは單に學校坊主寄宿の意味よりなるもので、寄宿舍主に子弟感化を、皆が期待して居ないとさく。

趣旨至極明瞭の寄宿舍である処が、他の義塾とか、父兄會寄宿舍とか、聖、フランシスコ學園とかになると、塾及寄宿舍が一個の學園の實質をもつものである事は、其責任者等が明瞭に又は闇々裡に發表してゐる。

即ち子弟性格の美感化事業と云ふ、子弟の人格教育の專門仕事をもつものである。

彼等經營者の希望は、昔の孔子の塾、ソクラテス塾を理想とするであらう。或は手近かな処で、吉田松陰の松下村塾を夢みの人物を云々せられない。

今度リンス市界隈邦人によつて出來上つた「父兄會寄宿舍の舍監」。それは今招聘中であるが、どんな人物を招聘し得るであらうか。惡るかつたら追出して新しいのにすることが出來る。それは確かだ。然し追出された舍監と、追出し行爲が、寄宿生に如何なる感動、を後々までも與へるかは、子弟の性格教育の上に、決して小さな蔭影でない事は父兄諸君が過去に己に經驗されて居る事件であらふで、茲に管々しく述べぬ。

子弟教育を托する人物、是れは公平なる人物、威嚴ある人物義理堅い人物など、所謂父兄方の御望みは種々あらふ。

やむを得ずんは聖人型を招くか。聖人とは妓樓の亭主と同類で、自分の所へ來るものを、皆馬鹿だと思ひながら、決してその人達に侮辱したやうな顏を見せない男だそうな。そんな型の人物が見つからなかつたら一層想い切つて教育ある女舍監にして見ては何ふ。其人物さゑうれば子弟教育寄宿舍女舍監として聖州義じゆくより、父兄會より、子弟に對し一層温かみの舍風が出來て子弟教育上一特長を發揮しやうに。

要は單に書生下宿でない処に是等寄宿舍の生命が生れねばならぬ。その生命は舍の大黑柱たる舍監の生命であらう。子弟教育、寄宿舍の舍監には、子弟の品性を感化誘導する熱ある人を吾人は望む。

古道愚道 〔六〕

左に掲載する「尊き我が國旗」の記事は法學博士松波仁一郎氏の談に依るものにして世界に比類なき我が國旗の尊嚴と其由緒とを在伯同邦諸子の爲に紹介する、日の丸の旗、それは吾らの祖國の尊きシンボロである。（タマキ生）

▼尊き我が國旗

我が日の丸の旗は即ち初めなく終りなく、いはゆる天壤無窮を示してゐるのである、諸外國の國旗も、それ〴〵由緒を持ち來た裏面には、聖州義塾との間に何うした經緯があつたか尠くとも聖州義塾が基督教臭に纏はれてゐるを嫌厭して、その宗臭のない純日本子弟を集め育てやうと志したのが父兄會設立の一趣旨ではなかつたか。然らば人間の子弟教育に吳越同舟を嫌つたことだ。

それもよからう。然し義塾も父兄會も、各特長のある其じゆも、その會の子弟感化熱を持たねばならぬし、持つて居るであらうか。聖州義じゆは創立後五年かの歷史を已にもつて居る。長小林氏は果して子弟教育家であらうか。

忌憚なく吾人が彼を批評せば彼小林氏は教育家、宗教家と云ふより寧ろ子弟寄宿舍經營熱のみは充分にある人物である。子弟感化教育する人物ではない。

一方飜つて父兄會の現幹事木村末喜氏の人物を批評する。彼は子弟教育の材量は持ち合はして居るが、其材量を潑剌と生かして使ふ熱と手腕には乏しい人であることは彼の各邦字新聞に發表する文が彼を物語つてゐる。彼の健康の性でないかとも評する人がある。或は熱のない事は彼の健康の性かも知れない。

然し人の性格は、殊に人間の子弟を感化教育する師たる人の性格は、其人の健康、不健康によつて左右せらるゝ如きものでない事は、精神教育が如何なるものであるかを知る人には首肯されるであらう。

聖フランシスコ學園主が如何なる子弟教育者であるか吾人は知らない。それで茲に其園主の人物を云々せられない。

今度リンス市界隈邦人によつて出來上つた「父兄會寄宿舍の舍監」。それは今招聘中であるが、どんな人物を招聘し得るであらうか。惡るかつたら追出して新しいのにすることが出來る。それは確かだ。然し追出された舍監と、追出し行爲が、寄宿生に如何なる感動、を後々までも與へるかは、子弟の性格教育の上に、決して小さな蔭影でない事は父兄諸君が過去に己に經驗されて居る事件であらふで、茲に管々しく述べぬ。

子弟教育を托する人物、是れは公平なる人物、威嚴ある人物義理堅い人物など、所謂父兄方の御望みは種々あらふ。

やむを得ずんは聖人型を招くか。聖人とは妓樓の亭主と同類で、自分の所へ來るものを、皆馬鹿だと思ひながら、決してその人達に侮辱したやうな顏を見せない男だそうな。そんな型の人物が見つからなかつたら一層想い切つて教育ある女舍監にして見ては何ふ。其人物さゑうれば子弟教育寄宿舍女舍監として聖州義じゆくより、父兄會より、子弟に對し一層温かみの舍風が出來て子弟教育上一特長を發揮しやうに。

要は單に書生下宿でない処に是等寄宿舍の生命が生れねばならぬ。その生命は舍の大黑柱たる舍監の生命であらう。子弟教育、寄宿舍の舍監には、子弟の品性を感化誘導する熱ある人を吾人は望む。

古い歷史を有してゐるが、そこに神祕とか永遠とかを示す深刻味に乏しい。

然るにわが日本の「日の丸」には永遠と神祕とがある、その歷史に至つては、法律の形において國旗であることを示したのは明治三年であり、國旗らしい意義を確立したのは安政元年であるが、その以前にも大寶年間遠くは神功皇后の朝鮮征伐の時にも日の丸の旗が用ひられたなど文獻や考證にこれを擧げればそれは遂には神代の昔にも遡り深遠にしてその盡くるところを知らない、更にこれを將來に見れば云ふまでもなく我が無窮の國家の幾久しく、それは恰も日の丸の「丸」が初めなく終りのないと同樣、神祕、幽玄を極めてゐる、これを又別に祭祀、敬神の點から說明すれば畏くも日の丸それ自體は即ちわが皇祖天照大神の尊影に外ならぬのである。軒先に掲げる一片の飜る旗も一度信仰の眼を開いて仰げば眹に尊い極みである。

國旗にはその色が離れ難い深い關係を持つてゐる、その色は國によつて四色も五色も用ひられてゐるものがある。そして多くの文明國は大抵三色を用ひてゐる、即ち英、米、佛は青赤白で獨、伊等ではその他にも色が加はつてゐるが、青、赤、白のこの三色は多くの色のうちでも最も國旗には適したものである。

然し國旗の色はその色が少ければ少いほど好適である、旗幟鮮明といふ字義の通りであるのが理想である。その色のうちでも「白」は洋の東西を問はず清淨潔白、平和を表徵し「赤」は又世界各國を通じての感情はこれを熱心、忠實を意味する色としてゐる、尤も進んでは激越となり革命となり、戰爭となるしたがつて赤だけの色を用ひるゝはゆる赤旗は國旗として好ましくない、然るに我が帝國の國旗は、この赤の色を眞中に炎々たる情熱の球をシンボルして燃ゑてゐるが、その赤を包むに我が日章國旗は平和の白をもつてしてゐるから、まことに平和の民たることを示してゐるのである。

A Camara Goodyear conserva o ar indefinidamente.

Assemelha-se a uma verdadeira almofada de ar, e dura mais que outra qualquer.

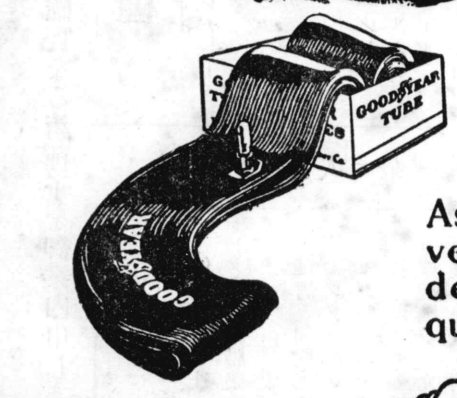

GOODYEAR

「グツトエアー」印の「カマラ」は空氣を永遠に保存します
眞實空氣座布團と同化致します　他の如何なるものよりも一層永續きします

CASA TOZAN
MIZUKAMI & CIA
COMMISSARIOS
Rua Cidade de Toledo, 25 —— Caixa Postal, 911
Endereço Telegraphico "TOZAN" — Telephone, 2837
— SANTOS —

サントス市
珈琲コミサリオ

カーザ東山

ミツカミ・イ・コムパニア

郵函　九一一号
電話セントラル二八三七号
電信略号「TOZAN」

弊店取引方法は御照會次第御回報申上候

THE YOKOHAMA SPECIE BANK LTD.
RUA DA CANDELARIA, 23
CAIXA, 380
RIO DE JANEIRO

横濱正金銀行
リオ、デ、ジヤネイロ支店

郷里送金

一、御送金の伯貨は當店にて受取りたる當日の爲替相場にて日本金に換算可致候。
二、日本内地郵便爲替料、書留料其他總て當店に於て負擔いたし即ち全く無手數料にて御郷里の受取人へ送り屆け申上候。
三、金子はコンバロル郵便爲替又は銀行小切手にて當店へ御送り被下度猶ほ横濱正金銀行勘定として Banco Commercial do Estado de S. Paulo 又は御便宜の方は Banco Noroeste do Estado de S. Paulo へ御拂込被下ても差支無之候。
四、何れにしても送金申込書は必ず忘れずに當店へ御送り被下度候。

預金

邦貨定期預金利息六ヶ月以上年四分五厘
伯貨定期預金　六ヶ月以上年四分五厘
　　壹ヶ年以上年五分
伯貨當座預金（小口）年四分

▲預送金用紙は御請求次第直ちに御送り可致御不審の點は御遠慮なく御問合せ被下度候
▲預金通帳は書留郵便にて御送附可申上候。御申込の際は最寄郵便局御指定相成候はゞ御便宜に有之候。

◉國際美人投票の歐州美娘

【巴里四日電】各國より十八名の美人連が到着し、來週水曜に歐州第一の美人を選出する筈、其後伯國リオ・デ・ジャネイロに向つて來ることになつて居るが其出發前歐州第一美人娘祭を行ふ由

◉水上飛行機難破

【ローマ四日電】英國水上飛行機が、暴風の爲め、ミラゾ沖に難破し、機上に四名の乘組員見ゆ、救助船派遣中なれど未だ目的を果さずと、

◉伊太利工業大臣の死

【ローマ四日電】フワシスタ正服をつけたる工業大臣ピアンチ氏の遺骸はフワシスタ黨の貴賓大室に安置、ムッソリニ氏はボノ氏を伴つて遺骸に告別式をした

◉ビオビオ號の進水

【ロンドン四日電】グラスローよりの報によれば、南米航路につく新式造船ビオビオ號が無事進水式を了つたと

◉北米中央大審院長更迭

【華府三日電】北米中央大審院長タフト氏引退につき、大統領フーバ氏は、チャーレスヒューズ氏を其椅子に任命した。ヒューズ氏は就任と同時に、國際聯盟高等法院長を辞職した。

◉露墨間の決裂

【モスコー二日電】同市駐在のメキシコ公使は、同地公使館を閉鎖して引上げた。

ソビエット外務委員長リトビノフ氏は、是れにつき、露國はメキシコ國より何等抗議的通知もないが、墨國公使の露國引上げは、大方、中央歐州諸國の對露病に感染しての行爲であらふと述べて居る。

◉ノロ線の珈琲通過量

（芭驛を）

昨年七月初より、本年一月末日迄ノロエステ鐵道運輸部がバウル驛にて、バウリスタ及ソロカバナ兩鐵道運輸部へ積換引渡した珈琲俵數は左の如きものであつたと。

バウリスタ鐵道へ　一、一〇八、三八四

ソロカバナ鐵道へ　六九三、三二三

因にバウルバウリスタ驛が受附發送したのは、三一、九〇〇俵であつた。

◉裁縫人の同盟罷業

【紐育四日電】同市三万五千名の裁縫人、月給增額問題で同盟罷業をした。

◉新大統領就任式にズトーン

【墨國五日電】オルチズ、ルビオ將軍は、新大統領として當日就任式を盛大に擧げ、五万の郡衆へ向つて立つた処で壯士の襲射にあい、統領は顎部を負傷した。生命に別狀なし、他に四五名負傷者ありしと。

★反響（エコー）

▲歐米間を航空三日路と云ふ時代文明の底に行旅病人が野倒死する世の中がある

▲諸行無常な娑婆

▲露國と墨國とが國交斷絶そうな碁盤上の烏鷺を互に無言澁面でしまひ込む委である

▲墨國新大統領就任式に反對黨の壯士から彈丸を見舞はれ新統領顎をやらる『餘りアゴタを叩くな』の謎か

▲伯國政爭も激烈を加ふるにつれ敵味方互にお疲勞の相も現はれて居る万事休した後に悉く是兒戲なるを覺る

▲來る二月十一日は日本の紀元節である俺が故郷さは梅が咲く

▲上塚翁百年後は殖民葬にしよふじやないかと噂してる人もあるクリチバ邱上に水野翁は百年後遷化ぢやさうな

▲歸國中の竹澤太一海興支店長が辞職したと『愛憎つかしたのか恐らくお齡のせいとお酒のせいで任に不堪と云ふ処なんだろふか、

▲毎日毎夜聖州奥地は雨々々とくやんで居る間に稻穗は黄なく色ずき出した、不景氣だと云つて頭が下がり手の垂るゝのもこゝ當分だ、スットントン〜

▲珈琲先物

五日サントス市場珈琲先物相場は

二月渡	二五、〇〇〇（ミル）
三月渡	二三、五〇〇
四月渡	二三、五〇〇
五月渡	二四、二二五
六月渡	二三、〇〇〇

▲綿花先物

五日聖市場綿花先物相場は

二月渡	四七、五〇〇
三月渡	四七、〇〇〇
四月渡	四七、五〇〇
五月渡	四七、五〇〇
六月渡	四七、〇〇〇

▲砂糖値

五日聖市場

太白	四一、〇〇〇
クリスタル州	三四、六〇〇
マスカヴオ	三〇、〇〇〇

▲精米（聖市五日）

アグリヤ	五〇、〇〇〇
カテテ	二四、〇〇〇

▲ミーリオ

各種値十四ミル強固

▲フエジョン

雨期豆　三五、〇〇〇

◇樹濱正金郷里送金相場◇

二月一日

一圓ニ付四、四一〇レース

BAR KITICE
Lins
心地良き簡易な御休憩所
バール キチセ
吉瀬軍平
ノロエステ線アベエダ七・デセッランブロ二

CASA TOKIO
木材家具商
京東ザーカ
聖市サンタ、エフエジエニア十一
杉本芳之助

Dr. T. Watanabe
MEDICO
醫學士
渡邊勣
Rua Tolentino Filgueiras, 139
Tel. 1757—Santos

Dr. H. saito
MEDICO
醫學士
等藤齊
街ヤシンデイフンコンイ市ルウバ
五三……六

瀬木商店
本店　Rua Batista de Calvalho, 1—38
二支店　Rua Concelhero Furtado, 12

皆様種まき時が參りました！
今般到着致しました當店の試驗濟み保證確實なる新種子を御案内申します

▲種子物
△日本種
聖護院大根　宮重大根
聖護院蕪　練馬大根
朝鮮白菜　櫻島大根
杓子菜　時無蕪
青大胡瓜　天王寺蕪
豊年大越瓜　山東白菜
縮緬南瓜　牛蒡
大玉砂糖西瓜　節成胡瓜
佐土原長茄子　金ぐわ瓜
根深大葱　早生大玉西瓜
法蓮草　中長茄子
三葉　高菜
蔓無さや豆豌　千筋水菜
不斷草　新菊
金時サヽギ
（最も信用確實なる保證付きの當店の新種子が全部揃ひました皆様のお待兼の△セボーラ△レポーリヨも澤山御座います一時も早く無くならぬ内にお越下さい）

△佛國種
セノウラ　アイボー
シコーリヤ　ペリンヂエーラ
コーベマンテーガ
コーベトロンシウヨウダ
コーベフローラ
コーベナーボ
コーベッパーノ
ベビーノ　コエントロ
アボーブラ　アグリオン
エスピナフレ　キアーボ
アルフワッセ　メランシーア
サルサー　ピメンタ
ナーボブランコ
ピメンタドーセ　アーリヨ
○セボーラ　デ　カナリーヤ
○レポーリヨ　ジャットキンタール

◀日本人ニ最モ必要ノ日用藥▶
新着
◉日本賣品
仁丹　星胃腸藥
タカ胃腸藥　熊胃丸
太田胃藥　ミツワ健胃錠
健胃固腸丸　ミツワ緩下劑
ミツワ止瀉錠　奇應丸
セメンエン　ミツワ驅蟲錠
救命丸　アンチヘブリン散
感應丸　貴神膏
淺井藥舗膏　オゾ
吸出し膏　頭痛膏
ミツワ泥膏　大學目藥
六神丸　千振
タカ目藥　ミツワ制酸錠
甘草　ビシノール軟膏
千金丹
▽中將湯
▽實母散
▽別府の湯の花

MACHINA LINENSE
Noda e Fukushima & Cia.
Caixa Postal, 153 ~ ~ LINS

精米所開業
リンス驛直前に於て二月一日より精米所開業、誠實勉勵を旨として從業仕候間御引立下され度此段廣告仕候也
尚農産物保管の倉庫業をも兼營仕候間御利用下され度候
『初めマキナ、トリアングロと命名の處他に同名のマキナ有之候に付右の通り改名致候』
リンス驛前（ホテル エスタソン隣）
マキナ『リネンセ』
福島捨吉
農田源行　共營

映畫漫筆

ニール・ハミルトン

タカ・トシオ

何物も時代に遅る事は出來ない。世は簡易生活の時である。口喧しい舅の面當を見て、明けても暮れても叱言と叱言で持ちきつてゐる生活よりかも、夫婦水入らずで今日は活動明日は散歩と、小蝶の樣な生活が愛される時代である。そして世帶染みた長屋住ひよりかも、例へ陽あたりが惡くとも手數のはぶける安價なアパートの一隅の方が遙かに喜こばれる時代である。青年達の口々には簡易の聲が叫ばれ、万事手輕な生活が愛されるんである。こうした青年達が好んで見る映畫も、自づと彼等の氣持に一致したものとなつて來るのも當然な事である。彼等は肩の凝る、暗い十卷、十五卷の長尺物よりも、少くとも五六卷で纏つた輕い后に殘らない樣なものを好むのである。即ち、あの若返つたお婆ちやんエリアナ・グリンの猥談が好まれ、ジョージ・マリオン・ジユニアーの小意氣な字幕文が喜こばれ、チンピラ諸嬢の操つたい表情が愛される理なんである。然し、こんな事を云つたつて、私はこの種の映畫に、否斷然反威を持つてゐる理ではない。私も矢張りエリアナ・グリンもマリオン・ジユユアーもチンピラ諸嬢も殘念乍ら好きなんである。下らない間延びのしたドラマなんかより、いきな酒落と愉快なギヤグの方がどれだけ引込力があるか知れやしない。徒らにスケールばかり大きくて、金の掛つてゐる事を賣り物にしても、その內容に於て亦氣分に於て、こうしたナンセンス映畫の足下へも寄りつかないものが多くさんある然しナンセンス物凡てが氣持よくいきなものとは限らない。中には隨分下劣な御茶番みたいなとても見るにたゑない樣なものもある。そこゐゆくと最近のクララ・ボウもの、ビービー・ダニエルもの等々、何れも他には求められない獨特の良さを持つてゐる。私はとてもビービーものが好きなんである。トーキーのおかげで、此の映畫の見られなくなつた事を嘆かずには居られないんである。「なんでね、あんなものなんか馬鹿馬鹿しくて見られるもんけゑ」なんて頭ごなしに云ふ野郎に、私は楯突くよりも、むしろ憐れみをさへ感じるのである。こうした良い味を知る事の出來ない彼等の感覺の鈍さに同情をよせるのである。「あゝ、憐れむ可き人の手かな！」つてね。

特にこの頃のやうに陽氣が暑くなつて、私達の頭の中も妙にほてつてゐる時など、之等の映畫は私達にとつて、實に有力なる清涼劑と云はなければならない。清涼劑と一口に云つて了へばそれまでだが、之等の要素がいろ〳〵あるのは知つての通りだ。そしてその重要な一部分をなしてゐるものは相手役であるといふ事も否めない。相手役がピッタリ來なかつたら、その清涼劑の功目は半減されて仕舞ふんである。ところが幸にも最近此の相手役にニール・ハミルトンが擧げられたのである。殆んど凡てこのビービー映畫によつて私達はハミルトンの新たな半面を知つた。以前の樣にガツチリした二枚目の彼ではなく、軟かい愛嬌のある彼を見出したのである。グリフイスの「アメリカ」出演以來さしたる人氣も無く埋もれてゐた彼も、此處に始めて斷然ヒットしたのである。

甦つたニール・ハミルトン。新らしいコースを見出したニールハミルトン、彼こそ吾々にとつて嬉しい存在と云はなければならない。

給仕狂進曲

紫雲生

リン〳〵〳〵何だい誰だい朝つぱらから
電話がアウトマチコになつたと思つてやたらに來る
あゝもし〳〵「アノー××樣は居ませんか？」つて
「ねゝ未だお見ゑになりませんが」
「お見ゑになりましたら昨夜は失禮しましたつてね」
ちねつ、笑はせやがる、あのはげ頭がい。

× × ×

何ぼなんでもこう暑くつちややり切れねゑよ
アイスクリームはなめたいし眠くはなるし
うふ、クリスチーナが聞ゑて來る、角のラヂオ屋だな
何んて言つたつていゝムジカだ、段々目が細くなる
アイチツ、インキ壺で頭を打つた。

× × ×

エヘッ、もう五時か主任の奴いそ〳〵机を片付ける
又彼女に會ひに行くんだらう、いゝ年をして……
セニヨーラが可愛想だ
だがこれからは俺の天下だ
夕飯後はバラマウントか、ドロレス・デ・リオも滿更ぢやないな
おつと危ゑ、餘り愉快で急ぎなさんな
爪先は堅い大理石だから…。

見知らぬ友に

グアキサーラ驛　望舟

血の氣の無い青白い痩せた友よ
春は鼠色だ
君にとつても
僕にとつても……
友よ
君は笑ふ事があるだらうか？
笑ふだらう……當惑した時に
それは歔泣の一種だ
そうではないか？
運命の車は僕等を乘せて走つてゐる
陽氣な街の一角君は車を『放つ』といふのか？
君、そして何處へ……
まづしい身なりで
風呂敷包みを抱いたりなんかして
君は未だ一度も僕の方をふり向かない
眺め給へ、君よ
君の生活を讀んで居る眼が…
無名の友の眼が此処にあるよ

七—一—一九三〇

◇…民　謠…◇

顏が黑いとて

ゴヤンベー　橋田富一

顏が黑いとて
笑ふな　お主
土にまみれる
アリヤ私だもの
暑い照る日を
いとひもせずに
わたしや働く
アリヤ主のため

▽—短　歌—△

港、風、

塩月　脩一郎

（嘗つて大毎の九州版に載せしものなるも）

ひき潮の入江にあまた葭ありて
月影に葉を光らせて動く
風強く吹き募り來てたそがるゝ
港は寂し鳥鳴き渡る
ひねもすの雨降やみぬ
かたぶきて
軒のしずくは月に光れり
ひるすぎの夏の港に船入りて
水夫等の影白く動ける
眞ひる陽にくみて間もなき
流し場の
水瓶の水は搖れて光れり
兄をそしる人の言葉を
ふと聞きて
群集の中に一人淋しき
裏山の猛宗籔に風走る
音のますみて月のぼるらし
くもり日のひるすぎの墓地の
靜もりて
水蓮高く花咲きけり
赤々と夕燒雲を染め暮れる
港は寂し船の動かず
風はたと止みて渡小船の
古い帆は
灣の眞中に大きく搖れ居り
夕燒けに空を仰げば鳥一羽
高く飛び行き可愛がくれて
（可愛とは山の名）
葦の葉音をきゝつゝ日もすがら
河原の畑に粟まきにけり
一九二六年頃の歌の內より

Missão Japoneza do Brasil
R. Galvão Bueno, 85
Caixa, 2-1 São Paulo

財團法人 聖州義塾
寄宿舍、日本語學校、夜學校、葡語通信教授
サンパウロ教會
小林美登利
日曜學校 午前八時半　大人集會 午后七時
場所 聖市 ガルボン・ブエノ街八五番

内外小間物
農產物仲買
吉田兄弟商店
ノロエステ線ビリグキ驛
郵函　二七二番

CASA YAMAGUCHI
Biriguy
◎日本品◎小間物
雜貨金物
雜穀仲買
山口商店
山口兩助
ノロエステ線ビリグキ驛
郵函……二一七

服地取揃へ在リマス
田口洋服店
アラサツーバ驛　郵函二〇八

私立女子裁縫講習所
日伯女子の理想的教育機關
裁縫割烹家事等日伯語にて教ゆ
詳細は左記へ
ノロエステ線リンス市（笹田醫院前）
伊藤定五郎

PHARMACIA TABATINGUERA
Q. Guibo
TEL. 2-5315 S. PAULO
內外藥品各種、醫療器具類
調劑　正確
タバチンゲーラ藥局
宜保寛良
聖市タバチンゲーラ街二

CASA Japoneza
OKADA & OTA
Caixa, 166 - Rua São Luiz, 83
Est. Marilia Paulista
內外食料品、雜貨商
藤澤醬油特約販賣店
岡田大田商店
バウリスタ線マリヽア驛
サンルイス街八三番

自働車業 300
御視察や郊外散歩には地理に詳しい弊車を御用ひ下さい
高橋正吾
北西線ベンナ驛カフエランヂヤ
伊勢屋のひかひ

Casa JAPONEZA Guarantan
▲一般雜貨　▲農產物仲買
村上商店
グアランタン驛

大阪商船會社指定切符取次所
聖市旅館同業組合
東京館　マウア街　二九一　仲村渠三郎
大和　コンセレイロフルタード街二　坊迫健造
上地　ボニタ街一一　郵函一二二五　上地彌藏　電話二—一九二一
ときわ　コンデデサルゼダス街四一　石原桂造　電話二—三六九〇
旭　コンデデピニヤール街二一　秋田粂三郎　電話二—一七八二
末廣　コンデデサルゼーダス街二　中山忠太郎　電話二—五六三八
小川　コンセレイロフルタド街一六　小川源右衛門　電話二—四四七六

是非御家庭にお試し下さい
印醬油
富士山醬油醸造所
北西線ベンナ驛カフエランデア町
藤澤豊次郎

內外商品
珈琲農產物買入
特約販賣
新舊空サツコ　石灰　モタノ石油鰐印
タイヤ　自働車附屬品　ガゾリナ　瓦
プランタ機　セメント　フオルミシダ
副島商店
北西線ベンナ驛カフエランヂア町
電話……三六
郵函……七一
支店（ツレースパラス平野殖民地　セルボン耕地ピーラシモン）

▼祖國通信▲

青年の南米雄飛を妨ぐ
移民規定改正
拓務省から梅谷理事等へ歸國命令

去春四月二百五十万圓の豫算で政府は人口と食料問題の解決のために海外興業その他の民間會社にばかりまかせて置けないとあつて移民組合聯盟を內務省社會局內に設けたのであつたが去年中にこの聯盟の手で移住したものが全國で六團體六百二十四家族といふ餘り振はない成績である。然し南米行の移民希望者は決して尠くない海外興業その他の民間營利會社には相當な申込金を積んで可成り應募者があるのに政府事業の方が一向振はないのは規定中に

一家族に二十五町歩貸與し三年間据置いて次の三年間に年賦償還となつて居るが家族は五十歳末滿で夫婦の外十二歳以上の働く者が必ず一人以上居なくてはならない等が禍ひし、海外に雄飛しようなどと血に燃ゆる青年達が應募資格を缺き移住成績を振はせない因と判明し早速これを改正すべく梅谷理事等へ歸還命令を發したのであるが本年四月から改正條件によつて青年達へも海外移民の道が開ける。

海外移民組合聯盟では語る

「何分改府事業だけに窮屈な點が大分あつたから早速この改正をしようと拓務省の希望なので梅谷が歸つて來れば內容を改善し袴を脱いで大いにヂャン〳〵やりますよ」

郵便局の從業員へ
歳末御祝儀を賜ふ

前例のなき光榮

秩父宮殿下にはこのほど新谷赤坂郵便局長を表町の御殿に召され長くも同局員一同歳末祝儀として金一封を賜つた。同局長は非常に感激し御禮を言上して退出したがこれは御殿の郵便物集配に直接關係ある赤坂局員の勞苦を思召され御慰勞のため賜つたもので、かゝる事は全く前例のない光榮である。新谷局長は是れを以て御德を永く記念すべき品を二百八十一名の局員に分配すべき旨感激しつゝ語つた。

高松宮殿下と
英國皇帝御對面は

六月十一日

御結婚の御慶の日も新しく此度高松宮殿下には英國皇帝陛下への御答禮の重任を帶びさせられ妃殿下御同伴御渡英次いで各國元首を御訪問遊ばされることゝなつたが、

その晴れの御出發は四月二十一日横濱出帆鹿島丸で一路マルセユに向はせられ、同港着は六月一日英京ロンドン着は六月十日英皇帝陛下との御對面は翌十一日と御決定になつた。

「知事など
やめて下さい」
息子さん達から
辭職勸告の決議文を

大阪府知事柴田善三郎氏は就任最初の大阪府會を各地の混亂に比ぶればむしろ呆氣ないくらゐ簡單に濟ませてやれやれと思つてゐる矢先き、十八日愛婿大阪住友銀行船場支店勤務の柴田光三郎氏(二十九)長男京大哲學科二年和夫氏(二十二)次男三高文科達夫君(十九)三氏より「來月一月十日までに大阪府知事を罷めよ」との辭職勸告の決議文を突きつけられ、至つて子煩惱である同知事であり殊に一風變つた家庭であるだけに知事も眞面目になつてこの問題を考慮し兎に角五日間だけ猶豫を與へよ一月十五日までには必ず回答するからといふことになつて別れたが、いづれにせよ知事がわが子から辭職勸告の決議を受けたのは我國ではおそらくこれが始めてだらう。

辭職勸告の理由は

『いつまでも年老いて知事をしてゐることが何んの意義がありますか、國家のためとおつしやるならばむしろ若い人に道を拓いてあげたが國家の爲めです、然らば食はんがために知事をやつてゐるといふのでありますかそれならばわれ〳〵三人が協同してキッと食べさせます、家庭は貴方が知事を罷めて下さることによつてこの上もなく幸福です』

といふのである。

大規模の證據いん滅
三木武吉の愛妾收容さる

瀨川、三木兩代議士をめぐる奇怪事

元東京市ケ谷刑務所看守金森久助の自首收容から暴露した一昨年の東京市疑獄當時の證據湮滅事件は頗る大規模のものらしく檢事局は金森の自白に基づき三木武吉氏の愛妾でさきに東京午込神樂阪の待合「松ケ枝」ならびに料亭「ぼたん」の女將であつた加藤たけを昨年十二月十九日夕瀆職ならびに證據湮滅罪で强制收容したが、探聞するに右事件は一昨年十一月初旬三木武吉氏が瀆職罪で收容後間もなく金森看守が東京府下板橋町民政黨支部長水村清氏の指金により監房に於て三木氏と談話の際、三木氏の依頼によりしば〳〵待合松ケ枝を訪ふて他の關係者一同に證據湮滅の手配をさせ、また刑務所內で代議士瀨川光行氏に對し三木氏と瀨川氏との間に絕對に金錢の取引のなかつた旨檢事の取調べに對し陳述する樣傳言したりして證據湮滅を幇助し司直の搜査を妨害したものと見られ三木武吉、瀨川光行兩代議士は保釋取消を命ぜられる形勢であり この他に關係者として召喚されるもの多數に及ぶ模樣であるが、なほこの事件については警視廳方面では金森の詐欺的行爲であると見金森は去る九日(十二月)四谷署から釋放されたが檢事局は金森の自白に信を置き徹底的に取調べる事となつた。

日米の根本意見一致
第二次共同聲明發表

十二月十九日午前十時二十分より一時間半にわたり米國國務省國務長官室において行はれた日米兩國全權の第二次會談終了後全文左の如き第二次共同聲明書が公表された。

討議はウドリー(スチムソン氏官邸)におけると同樣海軍協定の基礎を爲す一般原理並に來るべき會議の可能性に關聯せりこの討議にはワシントン會議の米國と日本との間における良好なる諸結果並にこれ等の諸結果の繼續並に增進の可能性を問題とせり兩國の目的に關する意見の一致は達成せられたり。それより極めて率直かつ友好的方法により各代表はその立場の廣き輪廓を呈示せり討議は微細なる諸點並に數字に立ち入らずこれ等は會議の領域にして參加國全部の代表が出席するその席上においてなさるべき事柄なり。

諒解を求めた後こゝに御裁下の手續を終了し十八日遂に山梨大將を起訴(不拘束のまゝ)するに至つた、同大將の起訴は小川前鐵相の起訴とともに我裁判史上前例を見ざる大事件である。

瀆職罪遂に免れず
山梨大將起訴さる

御裁可を仰ぎ不拘束のまゝ

私鐵、勳章疑獄と共に昭和三大疑獄事件の一つとして、殊に朝鮮統治並に軍部に影響する所甚大なるため特にその成行を注目されてゐた前朝鮮總督、豫備陸軍大將山梨半造氏に關する朝鮮總督府疑獄事件中、釜山取引所新設認許問題および東萊溫泉地拂下問題に絡まる瀆職事件は東京地方裁判所檢事局で朝鮮地方法院と種々打合せ、事件の中心人物 肥田理吉を朝鮮より東京に護送して、取調べを續けた結果、山梨大將も前後三回、不拘束のまゝ取調を受けた、かくて事件突發以來、五ヶ月間司法當局は鋭意取調の一方、これが處斷について熟議を重ねた末去る十二日いよ〳〵同大將を瀆職罪として、起訴することに態度決定、渡邊法相 は直に閣議にこの旨を報告したが、大將の起訴が軍部士氣の上におよぼす影響甚大なるため宇垣陸相に

キューピーが
背負ふ秘密

モルヒネ三十万圓

可愛らしいおもちやのキューピーと艶消しの色電燈が秘めた三十萬圓の秘密——十一月二十七日大阪稅關富島出張所で天津へ輸出される玩具四箱を取調べた所セルロイド人形のキューピーの脊中に巧妙な仕掛けで塩酸デ●アセチール●モルヒネ二十五オンス入り、四十九袋分、價格三萬圓が隱匿されてゐるのを發見、監視中のところ同日午後西區川口町稅關荷物取扱所三益合資會社へ船荷證券をとりに來た男を引捕へ川口署で取調べの結果

この男は同區江之子島西之町支那貿易商大久商行丹尾豊四十五で天津日本租界旭町貿易商福壽洋行近藤巳之助(三十五)と共謀、本年三月から約九回にわたりモルヒネ一萬八百オンス價格三十萬圓を前記と同樣な手口で巧みに稅關吏の眼をくらまし密輸出をつゞけてゐたもので追究の結果十二日に至り前記三十萬圓の犯罪を自白した。

從來大阪醫大、赤十字の二病院で使つてゐるモルヒネが一年漸く二十五オンスに過ぎない有樣なのに、今日まで一年一萬五千オンスからのモルヒネが大阪で行方不明になるので、その筋ではこの行方をつきとめるべく苦心してゐたものであるが、漸く丹尾の自白によつてこの謎が解けたわけである。

草や木の皮を食ふ
二十五万のり災民

早害の朝鮮慶尙南道

朝鮮慶尙南道の大旱は近年稀な慘狀を呈し收穫の殆どなき水田多く罹災民は約二十五万人に達する見込みで昨今小作料、地稅等の納入期となり農民の生活は次第に窮迫し小作爭議や免稅嘆願など百姓一揆に似た騷ぎが各地に起り、普通學校兒童も生活困難の爲め續々退學し最近では その數六千餘名と云はれて居る 旱害民は既に種麥から種籾まで食ひ盡して草の根や樹の皮などで露命をつなぐといふ始末

その救濟のため當局は廿五萬圓の免稅をしたほか六十二萬余圓を投じて旱害救濟事業を行ふことに決定したが、土木事業を起して直接救濟を要する者を人夫に使役し、一人當り食糧一日粟三合三勺としてこれを九十日分に達するまで支給救濟するほか縄かます等の副業を奬勵し、種麥、種籾の分配等もすることに決定した。

HOTEL SOL
Araçatuba
清潔、親切、主義
太陽旅館
アラサツーバ驛 郵函一一〇
永田忠雄

Bar Oriental
Caixa, 91—LINS—Tel. 11
御披露！
明るくて清潔で居心地の良い「バール、オリエンタル」が出來ました
—是非お越し下さい—
二月一日より開店
ビヤ、カフエ其他各種新しい飲食料品を豊富に準備致します
—永遠に御愛顧を—
リンス公園前電話二二
別府しげ子

ンソンペ
ソツレグロプ
北西線リンス市
一五街マガ●ダ●スイル
宮平市助

Casa Anse
Armazem de Seccos e Molhados
Machinas de Beneficiar
Café e Arroz
Moinho de Fuba
Araçatuba
珈琲精撰所
精米所
アグア●リンバ殖民地內
安瀨商店
アラサツーバ倉庫 事務所
北西線アラサツーバ驛
郵函…二〇八 電話…五

Marcenaria
JAPONESA
MASSAGI KOGA
BAURU'
商工展覽會金メタル受領
家具製造販賣
バウル市ワシントンルイス街六ノ三
(シネマ前) ▲電話三四〇
古賀政次

Casa Hirata
Caixa, 47 Tel. 81
Promissão
ノロエステ線プロミツソン驛
反物
雜貨
平田商店
平田千嘉藏
電話 八一
郵函 四七

Casa Takeda
Armazem de
Seccos e Molhados
S.TAKEDA
LINS-
△內外商品
△運搬業
△農產物仲買
△薄利多賣
武田商店
武田悟
リンス市 郵函……一二九

◎品質本位 ◎薄利多賣主義
◉美味しくて割のきくお醬油は
黑島印醬油
クロシマ醬油釀造元 黑島伊平治
北西線 プロミツソン驛セルヂツベ街

Casa HIGASHI
Pennapolis
▲內外雜貨
▲小間物
▲穀類仲買
北西線ペンナポリス驛カフエー街 郵函 七六番
東商店
東市次

寫眞修整師一名を求む
高給支給す、委細面談
御希望の方には寫眞材料を御分讓致します
北西線リンス驛お寺廣場橫町
本田寫眞館

在佛十七年〔九〕

—自傳風に語る—

藤田嗣治

パリの眞價、フランスの眞價は歴史から殘された記念物でもなく風光の秀麗さでもなく、今日のフランス、今日のパリが世界的名聲を有して居る今日の人々から出來て居るといつていいだらう。自分はそれ等の人の美術觀を聞き、その人達と意見を闘はせる事を自分のもつとも好ましき事又望む所として居る。大敵と戦ひつゝ若い將來のある青年が自分の後方にある事を忘れづに、一分の暇もなく營々として努める。自分はそれで滿足でありそして常に努力を弛めない。世間的の名聲は買ひ得ても實際的の價値は決して購ひ得るものではない。自分には自分の死ぬ日までの奮闘があるばかりである。最後まで努力しなければならない。どこまでを大家といつてそれで安心していいといふやうな規則もなし、目標もない。自分はたゞ一介の畫學生として、いつまでも變ることない若さで勉勵を續けてゆくのだ。パリの老大家がたとへ六十になり七十になつてもさうした若々しい新しい意氣をもつて勵んでゐるからこそ、有益なそして意義ある撥剌たる作品を生みだしてゐるのである、と僕にはハッキリうなづけるのである。

五年前にフランスの政府からレジオン・ドノールといふ勳章をもらつた。續いてベルギイ政府から同樣の勳章をもらつた。けれども別に本國の親父からそれに對しての祝詞の手紙ももらはなかつた。軍人なら勳章を胸につけて大道を闊歩する事も出來ようが、畫かきに勳章をつける機會もなく、そのまゝ藏つてある。勳章を持つて居るから偉いのでない。偉ければ勳章はひとりでにその人の胸に輝くやうな性質のものだらう。

サロンに通つたとか、サロンの會員になつたとか、審査員になつたとか、勳章をもらつたとか、といふことは、單に世界的の地位であつて、眞實の自分の地位は、自分が死んだ時に始まり、その死後に始めて確定せられるものだ。僕は前に述べた通りこれで滿足だ、と自ら安んずべき地位を持たないのだ。自分は死ぬ日まで若い學生の氣持で努力を續けなければならない。却て大家とかいはれるために起る煩雑な雑用は成るべく避けたく思ふのである。

一國と一國との親交を計るのは政治の力だけではいかぬ。日本人がナポレオン、ジャンヌ、ダルクを知つて居るやうに、ヨーロッパ人は廣重、北齊、歌麿、の名を皆知つて居る。が悲しいかな、豊臣秀吉、德川家康、西郷隆盛、二宮尊德、松下順尼を知らない。いはんや石川五右衛門、鼠小僧のやうなものは永久に西洋人の總てに知られる人ではない。藝術の力こそ、總ての國境を越ね、人種の差別を超ねて世界の人間の胸のうちにしみ込む。これが眞の親善だ。各國が各國と國際上の競爭をするために生れる博覽會には、必ず美術家を先頭に出して居る。一國の古來の歴史も、現在の狀況も吾々畫かきにほとんど全部を委ねることになつて居る。國と國との親交は却て一個の藝術家のやうな個人々々の交歡がもつとも有益であつて、この意味において我々は平素非常な使命を果してゐるものと信じてゐる。事實は「なんだ畫かき風情か」と輕視されてゐるのだが……。

現代のフランスの美術學校は依然として繼續されてゐる。そして堅實な手固い世間のいはゆる舊式な畫法ながらも手腕のある畫かきを養つてゐる。然し世紀を代表し世界に冠たる天才は美術學校創設以來一人も出てゐないことを知つた。美術批評家の唱道と聲援と美術家自らの覺醒とによつて、從來の如き型にはまつた畫一的のものでなく、我々藝術家は全く個性の發現を我々の使命とし、各自己の欲する所を遺憾なく表現し、自分の境遇を偽らず自分の持つて居るだけの手腕で發表する傾向となつて來た。

目を通して見た實物寫生よりも我々の腦髄を通して理解した自然を畫面に解釋するやうになつて、畫面に盛つた畫の要素とか、構造とか質とか、色とかいふものをほとんど學問的に又科學的に推し進めて筆を運んで居る。たゞアスピラシオンを待つて居た時代は過ぎた。物をインテレストする、面白く思つた事が我々の畫を作る動機であるやうに變じて來た。アスピラシオンは比較的にサンチマンタルに囚はれ易く、インテレストする事は直接そのものにブッかつて居るからである。既に名を成せる老大家も若い無名の青年作家も、かゝる態度で日夜きふ〳〵として作品にいそしんで居る。

パリの畫界は傾向が既にさうであるやうに、畫の上の流流といふものはない。グループもない。大體の色分けからいへば美術學校と新しい方との二分野になるが、各自の進むべき道に進んで、爭ひもしなければ喧嘩をし合ふ事もない。全く自由である。この點は日本では一寸さういふ事はわからない。パリではまつたく「自分ひとり」である。藝術においても、社會においても。從つて家名とか家族とかいふ考へはなく、自分といふものを見詰め、考へるばかりであるこれが又流派もなく、グループもない所以であらう。

▲林長二郎

閑話

可愛い雅兒さん、粋な手代さん——といふ樣な容貌を持つた長二郎の素晴らしい人氣は、日本の娘さん達に桃割れが似ふ限り、その手箱に千代紙がある限り、下町にポックリの鈴の音が絶へぬ限り續くことでせうよ燒いてるんじやないワよ——

▲アドルフ・マンジュウ典型的なブルジョア好色紳士……金色の酒と官能的ジャズの音の中になれつこい豹の樣な目を輝かせ、ダイヤの指輪を光らせた

此の不良老年の生活は、人格主義の否定と刹那の享樂主義じやありませんか圖々しいッたら……いけすかない

日本人のお客樣に謹告

Typographia Progresso
Antonio Corréa de Moraes
Avenida 7 de Setembro 38
Caixa, No. 8 LINS

▼印刷部—鮮明優美廉價迅速を最大の特色とす
▼書籍文房具部—學校事務用書籍文房具紙類
▼寫眞機部—各種寫眞機及附屬品を提供します

リンス市九月七日街三八番
アントニオ コレイア デ モラエス

DR. K. DAIAN
MEDICO-OPERADOR-PARTEIRO
ARAÇATUBA
ドクトル 大庵喜八
內科 外科 產科 婦人科 電氣治療
北西線 アラサツーバ 大原兄弟商會裏隣

眼科專門醫
加藤憲
リンス市ルイスガマ街五八

針治科 灸治科 マッサージ科 電氣治療
家傳 石井療院
自信ある適應症
胃腸、子宮、神經痛、脚氣、リヨウマチス、疝氣、小兒虫、呼吸器病、腎臟、淋病、眼病、喘息、其他、中氣中風、テンカン豫防灸、其他の難症も御試しを
ペンナポリス驛ブラジル街

DENTISTA
M. IRIE
Cafelandia - Penna
最新式設備 技巧優秀
齒科醫 入惠正行
ペンナ驛カフエランデア町（川尾旅館隣）

Y. Shimizu
Cirurgião Dentista
-Promissão-
伯國式最新治療
齒科醫 清水安丸
▼北西線プロミッソン町セルヂッペ街

北米最新式治療
齒科醫 山中信一
北西線リンス驛リオ・ブランコ街二五

△最新式設備を以つて一般治療に應ず
向井齒科醫院
向井丈松
プロミッソン驛ブラサ、プリメーロデ、マイオ街
郵函……九七

調劑正確にして敏速
藥品豐富にして廉價
モデルナ藥局
藥劑師 中須矢吉
リンス市ルイス・ガマ街四二（大福旅館と福島バールの中間）

諸內外雜貨—小間物類
雜穀物仲買—其他一切
現金主義モットー
佐藤商店
佐藤德一郎
アラサツーバ變更線フルタール驛 郵函二〇八

Casa Sato
Est. Fructal
Variante - de
Araçatuba Jupia

HOTEL Estação
Y. Murakami
Caixa, 137
Marilia C. P.
北西線ビリグキ驛ベエラコンセイソン市街地
內外雜貨類 小間物 其他
乘合自動車 吉井商店
▽ベエラコンセイソン發午前八時ビリグキ着同十時
▽ビリグキ發午后三時ベエラコンセッソン着同五時

人氣の中心 アルトカフエザール
驛前にして清潔な
ホテルエスタソン
館主 村上義雄
バウリスタ延長線マリヽア驛

HOTEL PROGRESSO
日本郵船會社特約乘船切符取次所
澤尾旅館
バウル驛前

Hotel Japonez
御便宜を旨とし取計ひます
日本旅館
ペンナ驛カフエランデア 郵函一〇一
川尾利市

HOTEL CENTRAL
S. Ishigami
ARAÇATUBA
▽清潔にして親切第一主義△
中央ホテル
石神信一郎
アラサツーバ驛キンゼデノベブロ街
郵函……二〇八

御視察の際には是非當館へ
旅館 バストス
ソロカバナ線クワタ驛
バストス移住組合殖民地
吉永宗義

Hotel Yamamoto
▲親切と清潔本位で御便宜を取計ひます
日本旅館
ピリグキ驛バロン、ド、リオブランコ街
山本政義
（公園上通り）郵函……三九四番

旅館並に御料理
伊勢屋
瀨川すがえ
ペンナ驛カフエランヂヤ町

Hotel Kumamoto
Caixa, 208
Est. Araçatuba
親切にして清潔本位
旅館 熊本
館主 田ノ上熊吉
北西線アラサツーバ驛

リンス市に最も宿り心地良い本館を是非御利用下さい。
旅館 つちや
リンス市本通り六十三—郵函二〇三

大衆科學

胃酸過多症の原因と手當

傳研付屬病院長
醫學博士　宮川米次

もともと人體の組織は殆ど總て略中性であるか、又は弱アルカリ性であり、その分びせらるゝものも普通同じ樣な性質のものであるが、こゝに特別な性狀をそなへて居るものに胃液と尿とある。即ち、前者は極めて强い酸性であつて、しかもそれは遊離の塩酸の存在により、後者は極めて弱い酸性であつて、それは尿酸、アモンニヤ等の存在に原因して居る。我々の身體中で千差萬別の食物が攝取せらるゝに當り口こう、食道を通つて正に消化吸收せられて、我々の身體の成分に同化せられんとする第一歩は胃で行はれると同時に、又々我々に有害な物質の停滯も、又まづ胃であるのである。

我々の胃液内に强い遊離の塩酸のあることは消化の困難なものを、消化し易いものに變ずる樣な作用もするが、危險なばい菌の如きはまたこの酸によつて殺されるのであつて、この遊離の塩酸は消化作用の立場から見て非常に大切であると共に、防禦裝置としても、又極めて有意義である、この樣な働のある塩酸は何處で出來るかといふに、胃の中央部の大半にわたつて存在してゐる胃底腺から分びせられるので、その原料は食物として取り入れた食塩その地の酸化物に仰いで居ると云はれてゐる。もし人が塩氣を努めて少くすると胃の塩酸度は下ると云はれてゐる。

胃液の中の酸の强さは何程かといふに、〇、四——〇、五パーセント位である。犬の胃液も大體人間と同樣であるこれだけ遊離塩酸液を我々は口から飲むと却々酸パイ。通常醫用に供せられる濃さは〇、一パーセントである。然るに胃にはどうしてそれ程濃いものがあるかと云ふにそれは通常そこにある蛋白質と結合して居る、僅に〇、一——、〇二パーセント位の割合に遊離してゐるので、幸に我々には何等の苦痛も與へないのである。然もこの樣な胃液の分びはいつも食物の消化時であるのである。

胃液の分びに就いて一言申して見るならば、その分びを促してゐるのは迷走神經の刺激によるので、この緊張がたかまつて來ると、從つて分びがたかまつてくる。交感神經の緊張は丁度これと反對に胃液の分びを抑制する樣に作用する。その外、我々大腦皮質の觀念に因つて、分びを催す作用もある。美食を見たり、思ひ出したりして、唾液の分びがある樣に、胃液の分びもある。然し、我々の意志の働きだけで、胃液の分びを抑制したり、催したりは出來ない。全く我々の意識を離れて自動的に迷走神經又は交感神經が働いて丁度よい工合に調節してゐるのであるが、時にはこの調節がよくなくて、迷走神經の緊張が强つて酸も過剩になる、もし交感神經の緊張が敏感に過ぎると恐らくこれと反對の結果になるものと思はれる。

胃液は食物の消化時にのみ分びするもので、ゐが空であり、安靜である時は分びしないものであるが、もし迷走神經の緊張が病的に高まつて居るとこの時期にも分びがあり、ゐ酸が非常に多くなるそれが分び過多に伴ふゐ酸過多症で最も惡性である。それよりも輕いものになると、消化時に塩酸分びが〇、四乃至〇、五パーセントよりも遙に多い分量で分びせられる。〇、六乃至〇、七パーセントにも及ぶ事がある。これもまたよくない事柄で自覺的に必ず色々な苦痛が現れるのは當然である。

ゐ酸の分びを催す最も自然の刺激は、食物がゐの中へ入つてその粘膜面を刺激することにあるので、食物の中でも肉類はその刺激最も强く、脂肪類はこれに次ぎ、糖類、穀類、野菜類は最も弱い。色々な苦味性の刺激物、酒類、煙草等は可成その刺激が强くて、分びを催すものである。この外塩酸の原料となる食鹽その他の鹽化物の多寡が鹽酸分びを左右する原因となることは前に既に述べた通りである。

若し或る種の體質、それは迷走神經の緊張が、病的に高まつてゐる樣な人は、ある種の食物例へば過剩の肉類、鹽辛いものの攝取乃至煙草その他の刺激物の乱用は必ずゐ酸過多症を起してくる。もしこの種の人が他の臟器に多少の變調があつたとすると、或は喘息になつたり、心臟の働きに變調が來たり、慢性便秘や、粘液性下痢を來したりして來る。これはいづれも迷走神經の異常緊張症の爲めに現れて來る現象である。

ゐ酸過多症の重要な症狀を申して見るならば、食物をたべてから二、三時間後に必ずゐに痛みが來る。これは食物の刺げきによつて、ゐ酸が病的に多く分びせられ、ために粘膜が刺げきせられて起る疼痛である。このために對抗させるのもよい。そのために、好んでカルシウム劑が用ゐられる。

食物の種類はといへば、既に前に述べた所で大體は明瞭になつたと思ふが、尙くり返していふならば、勤めて、含水炭素性の食物即ち五穀、野菜の熟煑したものがよい。肉類、脂肪類はもつとも惡い。その外種々な藥味即ち刺げき物はよくない。嗜好品の中では酒よりも、煙草の方がよくない。これ等の物を亂用する人にしば〳〵この病氣を見るが慎むべきである。その外に、勤めて、塩氣を減じて、甘い物を嗜むやう習慣をつけさせるがよい。

胃液は食物の消化時にのみ分びするものであるから、前に述べたやうな胃痛の外に、早朝空腹時、あるひは深夜に非常に澤山なゐ液をはくことが、しば〳〵である、少し食物に不注意な事でもあると必ず起るのである。そのゐ液は中に强い酸性と、粘液が非常に多い。この種の人はしば〳〵くわいようを持つて居るから、余程慎重にしないと、突然恐るべき吐血を起すことがある。然もそれが生命にかゝはる程のことすらあるから注意しなくてはならない。

◇

治療の要點、以上によつて本症の重要な徵候は明かになつたと思ふが、さて、その治療とどうしたらよいかといふに、申すまでもなく、過剩の酸を中和するために、アルカリ性である重曹、か性マグネシヤ等の藥劑を努めてたび〳〵飲むがよい。その外必ず迷走神經の緊張度が伴つて居るから、その興奮を止めるためにアトロピン、又はその製劑であるロオトエッキス等を用ゐると共に、反對に交感神經を刺げきして、迷走神經の作用に對抗させるのもよい。そのために、好んでカルシウム劑が用ゐられる。

食物の種類はといへば、既に前に述べた所で大體は明瞭になつたと思ふが、尙くり返していふならば、勤めて、含水炭素性の食物即ち五穀、野菜の熟煑したものがよい。肉類、脂肪類はもつとも惡い。その外種々な藥味即ち刺げき物はよくない。嗜好品の中では酒よりも、煙草の方がよくない。これ等の物を亂用する人にしば〳〵この病氣を見るが慎むべきである。その外に、勤めて、塩氣を減じて、甘い物を嗜むやう習慣をつけさせるがよい。

△歯科醫療器具一式
△香水其他化粧用品
△蓄音機並レコード
Casa Espindola
リオの歯科具問屋代理店
ベウルー市ベチスタ通り五—一七四

CASA HONDA
GUAYÇARA
日本品　雜貨商
本田商店
本田授
北西線グワキサラ驛　郵函　四七

Casa TAKEUCHI
Cafelandia -Penna
△内外雜貨　△小間物
△農産物仲買
竹内商店
竹内豊次
ベンナ驛カフエランアヂ町……郵函一二四

如何なる古品や破損品でも新品仝樣の修繕を致します
齊藤時計修繕所
リンス市笹田醫院隣

Matsufuji
Caixa, 91
PROMISSÃO
農産物仲買
内外雜貨竝に菓子類及和洋酒類
ブリキ細工品取扱
風呂釜、バケツ、メヂーダ(珈琲用)
▲領事館諸願屆用紙あります
北西線ブロミッソン驛郵函九一
松藤初市

CASA Ichinose
Araçatuba
◎内外商品◎小間物◎金物
農産物買入
一ノ瀬商店
一ノ瀬勘助
ノロエステ線　アラサツーバ驛

CASA ARITA
Caixa Postal, 82
-Guayçara-
▼内外雜貨　▼小間物　▲酒類一式
▼農産物仲買
△白米の御用命に應ず▽
有田商店
有田義太郎
北西線グアキサラ驛　郵函　八十二番

リンス市　ツレゼ、デ、マイオ街　五五
矢部洋服店
聖市より移轉しました
新店でございます

美味しくて安價なる
徳用麵類は……
日本製麵所
城間經營
リンス　郵函……二〇三番

新着日本食料品荷揃ひ
新らしくておいしい母國の食料品が澤山に着きました
値段も今迄にない御安く差上げます

◉鑵詰類
蒲鉾、竹輪、飯蛸、蛸櫻煑、鰹味附、鰻蒲燒、穴子蒲燒、米烏賊、蟹ボイル、海老ボイル、鮭味附、さば味附、鰯味附、松浦漬、赤貝、揚卷貝、淺里貝、小貝水煑、さゞゑ、鮑ボイル、鮑味附、帆立貝、貝柱、鰹佃煮、小鮎、鯛佃煮、穴子昆布卷、はぜ味附、福神漬、奈良漬、いろは漬、保萬齡漬、紫草實漬、松茸ボイル、松茸味附、燒松茸、筍ボイル、筍味附、ふきボイル、白瀧、生海苔佃煮、蓮根粕漬、赤うめ、

◉海産物
中羽煎子、縮緬煎子、丸干鰯、櫻海老皮剝、海老皮附、するめ刻するめ、土佐かつを節、削節、花かつを、新數の子、鰯味淋干鯨の本皮、塩紅鮭、塩鱒、鮭粕漬、

◉乾物及野菜類その他
椎茸、湯干白、赤蓮根、干牛旁、厚板昆布、味出昆布、青刻昆布、臘昆布、トロ、こんぶ、ヒジキ、糸若布、若布みどり卷、淺草海苔、三島海苔、かん瓢、高野豆腐、八千代麩、松露麩、大形麩、春雨豆麵、角寒天、細寒天、ほし蕎麥、こん蒟粉、凍こん蒟、味の素、食紅、御茶、花あられ、紅生が、カレー粉、清酒白鶴四合瓶及白壺一斗入、亀甲萬醤油、日本生酢、モスタルダ、ソース

◉素晴しい賣行き……今直ぐに御注文を
輸入元　中矢商店
Caixa Postal, 2995　SÃO PAULO

CASA Aoki
ARMAZEM de Seccos Molhados
青木商店
北西線リンス市　寺院プラサ前

HOTEL USHIHO
▽削節發賣元△
シオカラ　千魚
三共商會
潮ホテル
大阪商船會社指定乘船切符取次所
館主　前田吉太郎
サントス市ランゼルベスターナ街四八　電話一九二四
郵函　三二八

CASA OHARA
DE
OHARA & IRMAOS,
Machina de Beneficiar Arroz
ARAÇATUBA
雜穀仲買
卸小賣
精綿　精米　及
フバ製粉所
大原兄弟商會
北西線アラサツーバ驛
カルロス・ゴメス街
郵函……二〇八
電話……三〇番

聖州新報リンス支社開設について

本社　香山六郎

ノロ線殖民の集團地中心のリンス市に、支社を設けたいとは永い間の希望でございました。リンスの親しい知人連にも『何うだまだ支社問題はグズ〳〵して居るのか』と幾度か面責された事でした。

支社設置問題で、私の最も難澁したのは、「人物」でありました。

實はその爲め、今日まで此容易な問題が、解決に苦んだのです。

玉木君は齡も不惑もなかばを過ぎ、日本に於ても斯道の一人者たる經歷があり、村崎君は對伯人交渉の茶飯事に支社を代表して、在リンス市邦人伯語不慣諸賢の何かと御役にたつ可く、斯くてこの兩人の活動によつて、本社の報道機關がノロ線全態の上に一層の迅速と正確を期待しうると信じ、心おきなく支社を開設いたしました。殖民大衆文化向上の爲めに、何かと、御利用下さい。又何んかと利用させていただきます。

リンス支社開設につき御挨拶に代へて

豫て計畫中の聖州新報社リンス支社の開設は今回いよ〳〵實現し下名共兩人が其經營の任に當ることになりました。

時は恰もブラジル經濟界空前の大恐慌時期に遭會し、人は凡骨其任ではない、卽ち時に利あるにあらず、任に其人を得たる譯でもあるまい、けれども唯だ一つ吾が同邦の最大集團地であり最强の勢力集中地であるリンス市に支社を開設し此處を立脚地點としてノロエステ全線に亘る同邦諸彥に親しく接觸し交渉するの機會と緣故とを從前に比し、より多く作り得ることは何によりの幸福と存じます、又これが今度支社開設につき私共の懷く唯一の期待であります。

當然の歸趨、自然の順應といふ意味から謂へば寧ろ一歩を進めて本社をリンス市へ移轉し來るのが妥當であるかも知れぬ、けれどもそれは現所在地のバウル市に既に十年になん〳〵とする歷史と種々の緣故を結びつけられてゐる關係上、一朝一夕に解決するには餘りに重大なる問題であると云はねばならぬ、そこで一先支社を開設し、そして本社の移轉し來たれると同一以上の効果を擧げたいとの包負を有するのであります。

左れば之を客觀的に云へばリンスを中心にノロエステ全線に於ける同邦諸彥の權威ある言論機關としての存在たらしむべく又之を主觀的に云へば忠實なる報道機關たると共に嚴正にして且つ親切なる批判者たるの任務を遂行せねばならぬのであります。

幸に江湖の同情が舊に倍して深厚に、非才を鞭韃して激勵し以て吾人所期の大成を御援助せられんことを謹んで祈ります。

聖州新報リンス支社

村崎豊重

玉木從義

祝リンス支社開設

山根事務所　リンス

齊藤時計店　リンス市

私立女子裁縫講習所
伊藤定五郎
リンス市(笹田醫院前)

本田寫眞館
本田安記
リンス市お寺廣場横町

武田商店
武田悟
リンス市　郵函一二九

ホテルつち屋
土谷庄之助
リンス本通ノ六三

農田源行
リンス市

歯科醫
山中信一
リンス市リオブランコ街一二五

笹田醫院
笹田正數
リンス市

バールキチセ
吉瀨軍平
リンス市アベニーダ七デセツテンブロ

ペンソン プログレツソ
宮平市助
リンス市シネマオデオン隣

澁谷商店
澁谷定次郎
リンス市

下矢鐵工所
下矢治三郎
リンス市

矢部洋服店
リンス市

社會と教養(上)

木村　末喜

經濟學を學びますと『グレーシャムの法則』と云ふ語があります。之は今日の樣に紙幣やシエッキが行はれずして、交換の媒介として單に金屬貨幣のみが流通してゐた時分に、良質の貨幣と惡質の貨幣とを一所に流通させて置くと、良質の貨幣は自然と其の姿を匿して、惡質の貨幣のみが殘る樣になると言ふのです。

が、丁度之に似た樣な事柄は植物界にも將又人間社會にも行はれて居ります。サンパウロの町でも住宅區域を見ますと、一地方に無敎育で租野な移民が殖へて來た爲めに、其地方の良い階級の人達は自然と他の方に引越して行つて、下級な人達のみとなつて居ります。歐米人は頗る社交的で、色々な社交的クラブなど澤山ありますが、斯る處にも不良分子が加はると善良な分子が自然と減少して來ますから、名は倶樂部ですが仲々規則など八釜しく入會者なども嚴重に吟味する譯です。

總じて人間は精神的には貴族的生活を好みます。デモクラシーを謳歌し、平民主義を叫ぶ社會でも、其は單に政治上の現象で、四民が平等に政治上の權利と自由とを求めた声で有名なリンカーンの言葉で言へば、『人民の爲めに、人民によりて、人民の政治』を營まんとする叫び聲に外ならぬのであります。然し乍ら人間の有する精神的貴族主義は、本來先天的のものであつて、如何ともする事が出來ません。人は敎育の多少や敎養の如何によつて思想とか趣味とかゝ異りますから、差別的生活を求むるのは自然の人情であります

サンパウロ市に住居する僅か斗りの同胞社會にすら、下町の人とか、上町の人とか、或は官僚とか平民とか云つて居りまして、中には差別的生活を氣にしたり、或は非難したりして居る者もある樣ですが、斯樣な人でも境遇を換へたら矢張同じ樣に

て居る者が多いのであります。之が普偏的人心です。

北米の樣に本來ピユリタンと稱せられた精神的の平民によりて建てられた國柄で、本當にデモクラチックな憲法を持ち、デモクラチックな政治が行はれる處でも、一度び社交界を覗くとアラユル倶樂部に於て、或は婦人社會に於て、今や精神的貴族が一ぱいであります。日本人が排斥される原因の一も斯る貴族主義であります。

リンスだより

タマキ生

上塚周平さんは、ブラジルに於て、と云へばいさゝか廣義に失するが、在伯日本人間に於ては確かに名物お爺さんである、

年中朝顏を洗はず、齒を磨かず、起ると寢るまでピンガに親しみ、融資請願の爲には四十五度角に腰を屈する作法を傳授し仁俠を以て佐倉宗五郎屋と謳はれるなんどのことは兎に角として、在伯日本人間に於ける唯一の名物お爺さんたることだけは爭はれない。

由來名物にうまい物なしと云ふ、なる程この名物も決してうまいものではないらしい、甘黨には全然不向き、しからばとて辛黨向のみとも云へぬ、どちらからといへば、ピンガを元に、塩と唐辛子とで加味されたやうなものだから、其辛辣さは到底七味唐辛子や、山椒、わさび、生がなどの比ではない、初めてのお客さんで、大低この辛辣さにあてられぬ者はない位だと、ほろ〳〵涙こぼしての噂さ話。

しかるにこの大事な名物も近頃は久しい間の店ざらしのせいか、特有の風味が大分變つて酸ゆ味が現はれて來たらしい、惜しい事だ。

この上塚さん、なか〳〵多藝多能の人で、手相人相姓名判斷の術に於ても尤も造詣が深いらしい。先頃リンス柴山ホテルで面接した時、お爺さんは例の調子で吾輩の顏をじつと見つめて居たが「ほゝこの男、なか〳〵の奴ばいあの鼻梁、あの眼玉、う吾輩は注意人物たる光榮の折紙を頂戴に及んだ、それでは自分達の人相はどんなものです、と同席に居た佐藤次郎君と農田源行君とが伺ひ上ぐるに對し、「うん君等は二人共白皙豐頰のところ確に福德圓滿の相だよ、但しだ女難の相がある、女好きだね」

注意人物たる人相の所有者吾輩は、彼の福德圓滿兼女好きの人相の所有者佐藤、農田兩君の顏をじろりと拜觀するに、なるほど福德圓滿、女好きたる精力絕倫氣宇眉間に漲うてゐる御面相だ、上塚さんの觀相術に非凡の腕前は眞に驚くべきである。

この調子でゆけば、福德圓滿兼女好きの人相の所有者はリンスだけでも先づ太田、笹田、別府、篠田、本田、青木良助の諸君に應用される、而して注意人物たる人相の所有者は、先づ見本の吾輩を初めとしてさて誰れ〳〵だらう、この種は應用の範圍がなか〳〵せまい、味方が少ない、まゝよ何れ日を更めて味方は探すことにせう、それにしても上塚さんなどは何れの部類に屬する方かな。

マンオフロクイマ

▲大統領官邸の火事

大統領官邸の火事は約二時間にわたり猛威を揮ひ、流石の消防隊も如何ともすべからずたゞ命がけの奮闘を續けるのみだつたが廿四日午後十時四十分に至つて全く鎭火した、しかしこの建物の大部分は燒失し、燒け殘りの部分は全部水浸しとなり、内部は全く破壞され家具その他の裝飾品は水のため破壞された損害高については種々の說があるが米國政府の國有財產委員グラント氏は建物復舊には十三萬五千ドル乃至十五萬ドル必要だと聲明した。

火事の起つた八時半頃には大統領邸の晩餐會で丁度クリスマスの贈物が分配されてゐる時だつた、近い火の手に氣がつくやう騷がず、子供等が氣がついてらうばいせぬやうワザと席上の海軍々樂隊に活ばつな陽氣な音樂を演奏させ、晩餐會解散の九時半頃まで續けた、そのため子供達のなかには最後までそんな近火とは氣がつかず、大した混雜もなかつたさうで、フーヴァ夫人の健氣なやり方はすこぶる賞賛されてゐる

▲航空新記錄續出

一九二九年の航空界は新記錄の續出で、英米佛獨の飛行家が腕によりをかけて作つた新記錄はアメリカのジャックソン・オブライン兩君の滯空記錄四百二十時間十七分を始め合計十四、國際航空協會は記錄公認に大多忙とある

▲フォックスが松竹を買ふ！

かねて日本映畫界に對し非常な關心を持つてゐたフォックス映畫會社は今回いよ〳〵大阪の松竹土地建物興行會社に眼をつけその株式の五割一分を買取らんとし、フォックス外國部長シーハン氏は目下同地に滯在中の松竹社員狩谷太郎氏に交渉を開始するとともに東京出張員を大阪にやり、目下交渉中である、それに對し松竹は相當の價格なら手放してもよいとの意向らしく、交渉は大體纏まりさうに傳へられてゐる、フォックスが松竹に眼をつけたことは松竹座チエーン七座で、これにより日本に於ける外國映畫を獨占するつもりと思はれる

▲危なかつた十七萬余圓

最近ニューヨーク郊外の海軍兵站部が强盜團に占領され、金庫の中の十七萬二千圓が危く奪ひ去られようとしたアメリカならでは見られない事件があつた。賊は二十人程夜更けて三台の自動車に分乘して押寄せ、門衛や當直士官を縛りあげて仕事を始めたが、頑丈な金庫は爆發藥や電氣きりでもびくともしない、五時間もかゝつても開かず、そのうち夜が明けさうになつたので、あきらめで引揚げたといふのだ。

▲坊主怒る

野正剛氏が、歸省の途中でメートルをあげ『カフエーよりも坊さんを取締れ』と滑らかしたので▽納まらぬ佛敎護國團がクワッと怒り、坊主くされども政黨に優る、そも〳〵敎化總動員にあたり、貴公等は誰に向つて手を合せた、句佛騷動に干涉の手を下し、火傷したのは何処の誰だ、あまり放言、容赦ならぬ▽眼に物みせん決心すさまじく、全國敎團に激を飛ばし、日吉山王の御輿をかつぎ、民政黨本部および現内閣に强訴の覺悟をかためたに道理あり▽中野次官は遠かに坊主になつて陳謝すべきだ、然らざる限りこんどの落選疑をいれず！

J. Yonamine
Rua Senador Feijó 336 — Santos
Tel. Central 1937.
農產物の仲買
委託販賣、保管等
サントス

▽内外藥品△
▽内外香料△
調劑一切　賣藥卸し小賣。
藥問屋　ノッサ　セニョラ　ダ　アパレシーダ
Farmacia N. S. da Aparecida
バウルー市バチスタ・デ・カルバリヨ街五—三二

内科
ペネフキセンシア　ボルトグーザ
Prof. Dr. Miroslau
ミロスラウ博士診察
外科
バウル市　電話　一八

Casa Senoe
Armazem de Seccos e molhados
Compra-se Cereaes
JOSÉ SENOE
農產物仲買
内外雜貨　和洋酒類
鑵詰　陶器　金物　硝子類　石灰セメント
瀨ノ上商店
瀨ノ上保生
アラサツーバ驛マレシャル・テオドロ街六〇
郵函　二A

映畫製作は……
日伯シネマ社へ
▼製作映畫種目▲
一　各種ニユース
二　廣告宣傳用映畫
三　映畫劇
四　其他一般の映畫製作
日伯シネマ社
映畫製作部　巡回映寫部
代表者　齊藤政一
M. SAITO
Inconfidencia 3—17. Baurú

しばすし
そば
料理
うどん
御料理
コンデ坂上三十三
あをやぎ
電話　二…一九四八

納涼の夕べ
一家揃つての團樂に絕好の
新着レーコード
浪花節、筑前琵琶、薩摩琵琶、端吹小吹、書生ぶし、新小吹、獨唱、童謠唱歌、映畫說明、滑稽万歳、落語、軍隊ラツパ、樂隊、管げん樂、ハーモニカ、尺八、しよう曲、義太夫、長唄、淸元、新内、歌澤、常盤津、御詠歌、讃美歌、
▶威權の界斯は吹込◀
▶王霸の界器音蓄は造製◀
輸入元
瀨木商店
SEEGUI & CIA. Caixa Postal, 1771 SÃO PAULO

東京式製菓
横濱堂
北西線ブロミツソン驛セルヂツペ街
岩城富士作

雜貨小間物
穀物仲買
上田商店
バウリスタ延長線ガルサ驛前通

FERRARIA de T. ONISHI
-LINS-
自動車、電氣器具、諸機械修繕
大西鐵工場
大西留三郎
リンス驛九月七日街(つちや前)

Casa Yida
H. YIDA
Promissão, N. O. B.
◎内外雜貨◎小間物類◎其他一切
飯田商店
飯田彦光
ブロミツソン驛前

和洋御菓子製造卸、小賣
福田屋製菓所
高橋增造

邦人傳染病隔離病舍建設計畫

去月十九日の、リンス、グアキサラ各植民地代表委員及び地方有志聯合大會に於ける決議事項中に、

一二、リンス市ニ邦人傳染病隔離病舍建設スル事。建設費五千コントス也ハ在ブラジル日本人會ヨリ出資ヲ仰グ可ク各植民地代表及ビ地方有志署名捺印シ請願書ヲ、リオ帝國大使館聖市總領事館バウルー領事館ニ提出請願ノ事。

の一項があり、直に其の實行に移ることになつてゐる。

該計畫の主旨に於ては最も時代に適せる施設として一般に滿腔の賛意を寄せ、實現の速きを期待してゐる模樣であるが、唯其の實行方法に就き宮邊某有力筋には『これを獨立的に設けずサンタカーザの如きに屬せしめて單に日本人に限らず各國人平等に収容施療せしむるが意義も深く且又維持費の點などより見ても適當ではないか』などの說あり、從つて如何なる形式によりて實現を見るかは未定に屬するが、此方面に於ける內外人間最初の施設であるだけ實現の曉には大ぜ貢獻する処大であらう

リンス學園

愈よ二月廿日より開始

かねてリンス澁谷定次郎氏等が敢へずリンス市ヒッテ、セッテンブロ街に外人所有の貸家あり　二十九日各關係者を集め一應この貸家を實見し之を借り受ける事に決しいよ〳〵來二月二十日より開始する由なるが収容の寄宿生は二十名通學生は三十名の見込みなりと、尙同學園の校長としてリンス、コレージョサンルイス學校長兼女子師範學校教授ビゼンチ、デ、バウロ、ベーラ氏を招聘し、邦語教員兼社監は目下バウル領事館及聖市父兄會へ其人選方を依頼中。

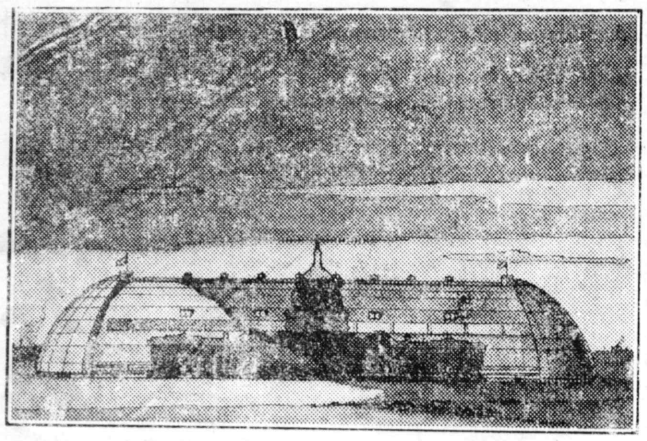

此寫眞は北米アクロンに Good-Year Zeppelin corporation が建設せる飛行船格納庫の構造である眩ましい程進歩せる工業である　寫眞格納庫內の建物は華府の大寺院建物で其構圖大の比較を示したものである　長さ365米　幅99米　高さ61米である　之れが前週掲載のゼフキリン號おやすみのお宿である

蜜柑の収入

四千コントス

バウリスタ線のリメイラ驛、それは聖州唯一大の蜜柑產出の名所である。

同地蜜柑輸出監查役ジュゼ、アルベス、ベンテアード氏の話によれば、當郡より百五十万近くの蜜柑箱(ガゾリーナ箱型)を収穫する由である。そうしてサンパウロ市向き、外國向きと既に畑分區がしてあると。

本年も既に三拾萬箱のものを輸出するにきまつた由で、去る三日同地蜜かん耕主連達の協議會が催されたと。

本年度は總高四千コントス位の収穫あるものと計上されて居ると。

ベルネ市に於て世界一週航空路を開きしコンデ、ゼフキリン號司令のエッケーナ博士の講演によれば、獨乙航空協會の計畫で、將來現實化するであらうと思はるゝのは、歐州大陸を通過し、北米への航空時間、往は三日、歸路は二日の旅となるであらうと。

哀れな行き倒れ青年

遂に死す

もと名物男瀧の運轉手

去月末北西線グリセリオ驛附近に日本人青年の行路病者があつた。

彼は客年ジョゼードス●カムポスの療養地で長逝した名物男瀧さんの生前運轉手を務めてゐたもので、和歌山縣人和田幸市(二十六)と云ひ、舊主人と同じ胸の病に惱み勞働には堪へず懷中は盡き果て斯くは打倒れたものと判明した。

現場附近の日本人を始めブロルボーザ植民地居住福島縣人吉田某はリンスよりの歸り道又もや暴漢に厚き板切れを以つて肩部にしたゝ一擊を喰はされ、おまけに携帶せるピストルまで强奪された。

最初は佐藤某がやられ二度目には八反田某が襲擊され今度は吉田某がしかも眞つ晝中同じ場所で物騷である。犯人はやはり黑ん坊でピストルを强奪するやリンスの方面へ逃げ去り、吉田は附近の網田重藏方に駈け込んだが幸に大した怪我はなかつた。同人は拾圓中組敷かれた時下から賊の顏面を蹴上げて負傷せしめたさうである。

バルボーザ路は

いよ〳〵物騷

三度目の强盜遭難

去る二十八日正午リンス驛バルボーザ植民地居住福島縣人吉田某はリンスよりの歸り道又もや暴漢に厚き板切れを以つて肩部にしたゝ一擊を喰はされ、おまけに携帶せるピストルまで强奪された。

最初は佐藤某がやられ二度目には八反田某が襲擊され今度は吉田某がしかも眞つ晝中同じ場

バ井ヤ州統領危篤

バイヤ州統領ビタール、ソアレス氏は病革まり、危篤を傳へられて居る。病氣は腦溢血にて口辯下明良益〻甚しと。

舊主に歸つた雜誌

農業のブラジル

——將に苦難時代——

舊主のもとに逆戻りした雜誌『農業のブラジル』揮旗氏の練られた草稿と一新された編輯に氏の渾身の努力で、此処に正月號が生れた。横組が從組に逆戻りした、所謂苦難時代だ。

Sociedade Colonizadora do Brasil Ltda.

Rua Alvares Penteado No. 30 2°And.

Tel. 2—1342　Telg. Ijurengo

Caixa Postal, 2975 ~~~ São Paulo

土地分讓案內

一、バストスチエテ兩移住地とも、いつでも土地を分讓します

一、ハガキでお申込下されば案內書を差上げます

一、兩移住地とも視察を歡迎いたします

有限責任ブラジル　拓植組合

邦語教員

但シ

一、母國ニ於テ多年小學校長トシテ經驗アル人

一、略〻伯語ヲ解スル人

一、年齡三十五才以上

右募集ス希望ノ方ハ至急履歷書御郵送願上候

リンス學園父兄會々長　澁谷定次郎

郵函　三〇〇番

教員兼舍監募集廣告

一名

PHOT. LIRIO　リリー寫眞館　ビリグキ驛　服部保

T. Takara　CIRURGIÃO DENTISTA　ARAÇATUBA

齒科醫　寶臣衛

北西線　アラサツーバ驛　オラボピラック　三〇番　シネマ裏通り

一九三〇年度　役員改選

會長　澁谷定次郎
副會長　山中信一
會計　淺野利實
同　中村仁太郎
幹事　別府友太郎
同　福島捨吉
同　吉瀨軍平
同　庄山才吉
同　太田久次郎
同　青木權次郎
同　青木良助
同　上村富三郎

リンス日本人會

郵函番號變更通知

今後リンス驛上塚第二殖民地郵便物宛名は從來の一二四を廢し左記の如く認しめて下され度候

ノロエステ線リンス驛上塚第二殖民地　郵函 Guaymbê (ゴヤンベー)

係り

寄宿生募集廣告

募集人員　寄宿生　男女一〇名　通學生　男女三十名

學力程度　小學校　ブラジル語　日本語共　一學年ヨリ四學年マデ　中學校　中學程度　女學程度　初學年ヨリ初學年ヨリ

開校期　本年二月二十日

寄宿料　(月謝共)一ケ月一〇〇ミル　通學生　月謝　二〇ミル

右御希望ノ方ハ至急御申込被下度尙規則書並ニ申込用紙ハ御一報次第送付可申候

リンス學園寄宿舍　Caixa Postal, 300

滑稽頓智

一休和尚

第五十席

一「ア、宜いとも〳〵それは早く潰すがよい、たとへ財産を潰しても太夫の心がとける樣になれば金は又かへらぬものでもないから、出來るだけ太夫の側に行つて、彼れをよろこばせ彼の心をとかにやならぬ……」

これを聞いた家内一統は心配して、

皆「これは大變なことになつて來た、狂人に刄物とはこの事だ それではます〳〵發狂するやうなものだ」

と心配している。

松「それではこれから二十年でも三十年でも……」

一「さう〳〵通はにやいかぬ、彼れの心をとかねばならぬ、併し松次郎通ふのにも目的がなければいかぬぞ」

と仰しやつて腰なる扇子を取り出し、矢立の筆をもつてサラ〳〵と書いて

一「マア松次郎、この扇子をよく見さつしやい」

と松次郎の前へ置いた、松次郎は押し戴いて開いて見ると、表は墨繪の鳥が一羽描いてあるその脇に、

「やみの夜に鳴かぬ鳥の
聲聞けば生れぬ先の
父ぞ戀しき」

と一種の道歌である。

一「何うだ松次郎、その歌がと解るか」

松「ハイ分りません」

これは分らぬはずだ、闇の夜に鳥かぬ鳥の聲が聞こゝる筈も考へて見さつしいなどゝ、一切わからぬ事だ、

一「どうぢやわからぬか、それではこれを其方に遣はすゆへ、この歌の意味を考へて見さつしやい、これが解るやうになれば地獄太夫は喜んですぐ當家に來るだらうし、又お前の心に從ふだらう。

松「ヘエ……この歌が分れば太夫の心もとけ、當家へ來ると仰しやいますか、

一「ア、來るとも〳〵この道歌が分らぬ樣では地獄太夫は決して來ぬぞ、聞けば地獄はもとよりよく道歌を心得ている由、その方がこれしきの事を知らぬ樣ではいかぬ、どうあつても考へのつかぬ時は、その扇子をもつて乳守へまいり地獄太夫に會ふて此の扇を一休がくれたが、何ういふ譯であるかと尋ねて見よ

松「ハイ畏まりました」

一「然し松次郎、今日より三日の間考へて見よ、それで分らずば、乳守へ行け、その時は一人なると尚「禪師巧いことを仰しやいましたな」

一「アイヤあれで大がいは癒るアヽコリヤ〳〵皆の衆松次郎が三日考へてもわからぬ時は、もし地獄の所へ行くと申したら、立派にして遣りなさい、何も不足ない身代だ、三千や四千兩の金子を使ふても何んでもない、子供の命は大事ぢやぞ、

利「誠に有難うございます」

左右するうちに料理など出したが、禪師は堅く辭して、

一「サア歸らう〳〵」

と尚拍をつれて住吉差してお歸りになつた。

Livraria Craveiro
Completo sortimento de Livros escolas. objectos para escriptorio Artigos photographicos e para pintura.
Avenida 7 Setembro 16—LINS
學校用書籍何んでもあります
事務所用器具　寫眞用藥品
其他繪畫用品
北西線リンス市アベニーダ セッテ デ セツテンブロ 一六
クラベイロ書店

懷中寫眞機
並に寫眞用具頒賣
寫眞館
ソロカベナ線アベレー市
名越兄弟經營

日乃出は安い
店は日乃出
▼棉花及雜穀仲買
▼客用、貨物用自働車
日乃出商店　阿久根國雄
アベレーヲ
メルカード廣場

BAR ETTO
ビリグキ
ベロンドリオ プランコ
家具類勉强します
江藤バール
江藤子之八

御料理つるのや
聖市コンセレイロ フルタード四三

CASA MOREIRA
Rua B. de Carvalho, 1
—BAURÚ—
お買物はプロミツソンで日本人お馴染みのカーザ・モレイラへ
（澤尾ホテル眞前、舊カーザ・ミネルバ）
◎米穀◎服反物◎金物◎陶器◎小間物◎靴類◎帽子◎インキ◎オリヨ◎化粧品◎其他澤山安價、純現金賣り　アルシデス　モレイラ

Caca Sato
ARMAZEM E HOTEL
Pennapolis
佐藤商店
並に日本旅館
佐藤常喜
ペンナポリス驛ワシントンルイス街郵函一〇一番
◎穀物仲買　◎內外小間物
▲聖州新報、其他一般郵便物取次所

BAR Conceição
M. Morita
Villa Conceição
Caixa, 390
—BIRIGUY—
內外雜貨酒類
小間物　其他
バール
森田經營
北西線美利具比驛
ビラコンセイソン市街地
ベビーダジエラーダ並ニソルベッチ毎日アリマス

珈琲仲買
珈琲販賣及委託仲買
珈琲取引及是に關する金融
右に付き御相談に應じます
ノロエスチ線ガキサラ驛前

Laboratorio Chimico Phco. Japonez
RUA ASSEMBLÉA, 31
SÃO PAULO
切取リテ手紙ノ表ニ御ハリ下サイ
皮膚病藥ハビシノール軟膏ニ限ル

Pomada Pixinol
ビシノール軟膏
タムシ、　土マケ、　かゆみあるデキモノ
フエリーダ等寄生性及一般皮膚病の特効藥
有名なフアルマシア
販賣店
邦人商店
大河内藥化學研究所
T. Okochi
Telephone 2-4818

Casa kageyama
Vera Cruz, C. P.
▼內外雜貨
▼自動車運搬
▼農產物仲買
影山雜貨店
影山博史
バウリスタ延長線ベラクルス驛前

Hotel e Bar
-Alto Cafezal-
諸設備あり　乞御立寄
ホテル
バール
東洋
館主　梅田金治郎
バウリスタ線マリヽア驛サンルイス街郵函二七七

Bar Mikado
CaféExpresso
Caixa, 401
Biriguy
バール
ミカド
山内一久
ビリグキセツテ・デ・デゼンブロ街（兩レネヤ館中央）郵函四〇一

大阪商船會社
モンテビデオ丸　三月二日　リオ着　三月三日　サントス着　◉日本へ
マニラ丸　三月十日　サントス發　三月十二日　リオ發
▲早くて確實な優秀の大型客船（命令定期毎月一回）◉日本より
▲有名なパナマ運河北米諸港を御見物の好機
▲御乘船切符其他手續は弊社指定仲次旅館聖市の旭、小川、末廣、常盤、東京館、上地、大和及サントス市の成功館、潮ホテルが無料で親切に取扱ひ致します。
Antunes dos Santos & Cia.
São Paulo: Rua Barão de Itapetininga, 39-41-A
Santos: R. do Commercio, 84
▲日本より家族御呼寄の方は船賃を當地で御拂願へば（日本サントス間乘船切符指圖書）を發行致します。詳細は左記へ御せう會願ひます
サントス…

CASA Minematsu
—Araçatuba—
雜貨　小間物　農產物買入　其他
峰松商店
峯松春二
アラサツーバ變更線アルトピメンタ町郵函……二〇八

松岡齒科醫院
松岡政弍
北西線プロミソソン驛セルジツベ街

Casa Parana
CAIXA, 103
DUARTINA
內外商品
小間物
カーザ パラナ
農產物仲買
安藤商店
安元青太
パスレル棉花會社代理人
バ延長線ドアルチーナ驛　郵函一〇三番

Casa Shirota e HOTEL
C.261 Pennapolis
穀物仲買雜貨小間物並に旅館
代田商店
ノロエスチ線ペンナポリス驛アルノロエステ三郵函二六一
代田喜市