

電報欄

福島縣下の

大暴風雨

浸水五千戸、死者十二名
〔東京廿四日電〕昨廿三日福島縣下一帯に大暴風雨あり各方面に亘つて被害を興へた、當市に達せる第二情報によれば河川氾濫し橋梁流失四十、浸水戸數五千に上り家屋倒壊亦夥しく既に十二名の死者が發見され又農産物は全滅に近き被害にて總損害高は數百萬圓に達する見込み、尙出漁中の漁船十七艘は行方不明となり乗組員等の安否が氣遣はれてゐる

露國總領事等捕はる

〔北平廿八日電〕ハルビン支那官憲は同地駐在露總領事を始め館員其他七十名を一齊に檢査し同時に館内の大捜査を行つた、これはソグイェート政府と閩錫山將軍の重大なる密約が發覺しそれに關する秘密書類を搜索したるものらしいと

英皇子御歸國

〔橫濱廿七日發電〕ガター勳章捧呈のため御來朝せられたる英國第三皇子グロスター公殿下はアジア號にて御歸國の途につかせる

「コザック」移住

〔ベルグラード廿七日發電〕露國帝政時代の精銳にして目下故國を追はれユーゴスラヴィアに在るデニキン將軍旗下の前コザック兵を主とするペレー移住團がある、先發隊二百名は直ちに出發し續いて五千名が入集渡航する準備が成つた

トルコの激震

〔アンゴラ廿六日電〕シウアス地方に強震あり一千三百五十七戸倒潰し六十四名死傷した

ブルエノス寒し

〔武市廿七日發電〕暴風雨通過後常市一帯の氣温頓に降り本朝は一八度を示した

性對相

Table with columns for 'Sexual Relations' and 'Production/Consumption' comparing 1927 and 1928 data for various categories like wool, cotton, and human population.

聖州の蠶業發展狀態

收繭高が三年間で十五倍強になる
ブラジルで蠶業が叫ばれ有望占むるもの近い將來にあらうと見られる。因に世界の蠶業國日本に於ける確證を得てから未だ僅々數年にしかならぬ。而かも蠶業は特殊の技術を要する爲め伊太利人は日本人等の經驗ある外來移民の一部によつて試験的に小規模に營まれてきたに過ぎなかつたが、近年聖州政府並にカムピナス蠶業社の積極的援助獎勵により一般農業者中より蠶業に轉業するもの激増するに至りサンパウロ州に於ける蠶業は最近三ヶ年間に收繭高に於て十五倍強の増加といふ目覺しき發展を示した。

世界に於ける
綿花の生産と
羊毛の消費高
纖維界に人絹が認められたのはまだ余り遠い過去ではないが、それが一度現はれて以來初めは生糸消費と競争してゐたが最近見ればいまだ綿花羊毛等には遠く及ばないが今日の消費激増の足取りから察し更に絶望的な製造に於ける科學的進歩等からすれば將來人絹の勢力はこれ等の消費と競ふに至るだらうといはれてゐる。今米國のフェアチャイルド社の調査によれば世界に於ける四大纖維の消費の割合は左の如き狀態にある。(數字はホルセンターズ)

Advertisement for '上田商店' (Ueda Store) with contact information and services.

Advertisement for '伯日共同診療所' (Hokuryu Kyodo Clinic) listing various medical services.

Advertisement for 'つかめ! 機会を!' (Catch the opportunity!) with a contact for '本社の會話書'.

Advertisement for 'EMPREZA BAURUENSE DE TERRA E TRABALHO' (Bauru Land and Labor Company) regarding land sales and labor contracts.

Advertisement for 'CASA OHARA' (Ohara House) featuring rice and flour products.

Advertisement for '川尾利一' (Kawanishi Ryoichi) regarding business opportunities and company information.

Advertisement for '珈琲栽培四年契約' (Coffee Cultivation 4-year Contract) with terms and conditions.

Large advertisement for '肥沃な土地賣出し' (Fertile Land for Sale) by 'BRAZIL PLANTATIONS SYNDICATE LTD.' with detailed terms and contact information.



者ね 勘
市周阿耶

日本に居た時から二年三年、永くつて五年と云ふやうに轉々として所を替へて来た、自分の家と名のつゝも持たぬ私は同じ土地で五六度も轉宅をした一度思ひ立てば矢も楯もなく引越した、定住性が欠けて居るのかも知れぬ。私は家を替へ土地を移ることによつて自分の氣を引き立て新運命を辿らうとした、私は古いものから新しいものへと時を追つて流れて来た。然しそれは皆駄目なものであつた、濁るゝものゝもがに過ぎなかつた、運命といふ強いつゝに私をそのもがから逃して呉れなかつた。

世の中には平坦のやうな境遇を追つて行く人がある。すらすらと順風に乗つて行く人もある。然し私の辿るレールは何処まで行つても行つても釘づつられた何かの強いものと並行してゐるやうだ。古い傷痕を一つづつ、新しい傷痕を一つづつ負つて私に運命と云ふ家を背負つて轉々として歩いた。残るのは傷ましい焦燥と喘ぎである。傷つて果敢なみ、探まれては恨みつゝ、それでも温かい人の觸れ合を慕つて寂しい自分一人の狭い世界を歩いて来た。

私は獨善主義者である、私はエゴイストである。そのエゴイズムも私にとつては一つの逃避路であつた、自分の生命を生かすための手段であつた、自分自身を欺き、逃口上を求めて自分を弁解しつゝ生きて来た。私は勘ね者と葬り去らるゝことを極度に恐れて来た、にもかかはらず私の周囲は一年毎に狭められた、あることを自覺せねばならなかつた、いぢけをいために戦ひ自分を強く生かすために闘争して来たが、愛し得ざるもののみが味はねばならぬ哀愁と寂寞を重ぬる毎に私は情けと誠を素直

に受け入るゝ純さが薄らいて、自分の心が何時とはなしに冷たくひがみ出す、太陽の光線をおのゝく土龍のやうな一人の人間となつてしまつた。

暗い心を鞭撻して強いて強く生きようとする戦ひがある。私は寂しい、悲しいが故に人を呼びかけて来た、私は恨めしい情けない、和ぎを求めつゝ一人倍なつかしみを訪ねて来たがそれ等は皆戦ひとなり争ひとなりてしまつた。

幾年も幾年も戦ひは續けられた、手負猪が暴れ狂ふやうに暴れ廻つて来た、戦ひの跡を顧ると私は寂しい、私には春のやうな風は訪れて来なかつた。それでも私は熱い涙を流して、暖かい人の情けを求むる、自分で求めねば自分の穴を掘り下げて来た。狭い世界になつた一人の自分を見出す、私は今疲れてゐるのだ。自責の鞭も望みが云ふものを失つた私には光りがない。今日あつて明日がない。今日こそ今の時こそが自分の姿である。(了)



五月
情一郎

「長詩」
五月
情一郎

湖落する自然の嘯き！
しとくと雨は
花園の土に沁んでゆく……
ひよろ高い老衰した
葉の頭の陰影はつめたたく
泣くやうな虫の音とともに
脈あらはな細葉は
神經質にふるふる
若き日の思ひ出は
遠く灰色の雨中にけむり
いまは唯傷いた魂の重みに
孤獨の草葉は空しく
死を待ちつゝ頂垂れる
鉛いろの空

聴覚
萎びゆく花の色は
感傷の心に映ぬ
地にすゝり泣く雨と
五月はあゝ
我が胸の奥に淋しく喰ひ入る

労働
同人

筋肉労働!!
俺は小作百姓だ
土龍のやうに朝から晩まで
十ほじり
眞黒なこげばんに
フエジョンを驚のやうに
たらふく食ふと
袋の様な俺の肉体は
暗い部屋に投げ出されるのだ
おゝその時の快感!
おゝ筋肉労働よ

おれは酔どれ
パウリー 忍冬花

俺は酒飲み、酔どれ男
酔ふたら管巻くは俺の一藝
街は夜更けた行人少し
夜店の小屋もすつかからかん
ふらふら出て来た俺は酔どれ
辻のボタキでビンガ一杯煽り
飲んで酔ひつづれば俺はへべれけ

青年 二名
聖州新報社

珈琲栽培の
請負者募集

場所 北西線リンス郡内
樹數 五萬本
三年もの一本に付八百レリス
請負銀四年もの一本に付一
ミルレリス、其他好条件を早
出致します
詳細は左記へ面談又は書面
にてお問ひ合せ下さい
Eduardo Carr Ribeiro
CAPELLANDIA
P.N.A. - N.O.B.

投稿歓迎
論説一般文藝

おれは酔どれのらくら男
そんな理屈は眞平御免
何でなくよ辛棒されよ
地獄のサタンが待つてゐたつて
酒場の一杯やめられよか
酔つて管巻く俺の天下だ。

Dr. Osvaldo Faria
Medico-Operador-Parteiro
CAFELANDIA

ミナス州醫科大學卒業
カペラニア市立病院内科
リネオ市立病院産科
ボルヂェイラ市立病院外科
ソラステイラ市立病院外科
醫師士
オズワルド・ワ
デ・ファリア
診察時間
午前九時—十二時
午後一時—三時
遠方にも診察の需めに應
じます

フイリニヤ藥店相
澤氏を経て通譯致し
ますから葡語を解し
ない人々にも大變便
利です
カフエーランヂヤ町

珈琲最適地賣却
北西線ベナポリス驛フアゼン
ダ・グアポランガ面積一〇九ア
ルケイリスの珈琲最適地を賣却
致します

耕内地にはグリセリオ
驛よりソロカバナ線バ
ラガス驛と連絡する
自動車公道あり、リオ
フレイオより十キロメ
ートル、パウリス
延長敷設の豫定線ある
交通至便の所
価格は六十五コントス
四百ミルレリスで仕拂
に就ては出来得る限り
好条件を提出します
詳細は左記面談又は書
面にて御照會下さい

Fazenda Guaporanga da PENNAPOLIS
北西線アヴァキー驛
日本人代理人
中村貞彦

Dr. H. Saito
MEDICO

齊藤等
醫師士
パウリス市 インコンフ
イデンシヤ街六一三五

OFFICINA JAPONESA

鍛冶職
見習至急募集

年齢十五六歳より廿
歳前後迄身體強壯な
る者
右二名大至急募集す
給料其他委細面談
辻口鐵工場
パウリス市延長線
ドアルチーナ驛

齒科醫院
伊藤西院
北西線ベナポリス
カフエーランヂヤ町

就働御申込に對し

一、契約農年を満了せざる人
二、耕地との借借關係未済及び其方法なき人
三、耕地の安寧を害し或は其他不都合の虞に依り退耕を命ぜられたる人
四、誘惑若くは其他不正手段に乘じ耕地を逃亡したる人

雇入御申込に對し

一、聖州農事監督局規程第二條第二項に違反する人
二、コロノを虐待し又は可及的便宜を圖らざる人
三、所有耕地に對し合法的實權を有せざる人

右宣言いたし候
一九二九年五月

パウリス土地勞働社
村崎豊重
加藤順之介
主幹
Rua Noroeste, 3-80
Caixa Postal, 58 Baurú

天下に宣言

弊社一度國籍の如何を問はずいやくも當國に於て農事勞働に従事する所謂コロノ、四年及び六年珈琲栽培契約者の周旋を發表致すや各方面より雇入及び被雇人の申込陸續として机上に高きをなすの盛況を呈するに至り候は全く友人知己諸氏の厚き御後援の賜にて深く奉感謝候

而して多數の申込者中には調査の結果弊社が喜び進みて御周旋難致事情の下に被居候方々も有之折角の御申込に兼應候場合を生じ誠に遺憾に存候に就ては今後双方共貴重なる時間と費用とを空徒に歸せざる爲め特に日本人諸彦に對し茲にへい社の方針を公表致し御れう解を奉仰候

唯一の日本移民輸送會社が何等確乎たる信條なく新來家族を遇し又配耕して當國の新進地帯の耕主等より爪弾を受けつゝあるは夙に耳に致居候得共一營利會社の專斷横暴に所

以する衆怨並に某々社員の移民賣買に類する行爲を云々するに先んじ弊社は當州政府の移民政策を尊重し又日本移民民て大局より觀て好ましからざる果を醸つを慮かる所よりして左記の件々にがい當する人々には雇入及び就働の御周旋堅く御斷り申上候

就働御申込に對し

一、契約農年を満了せざる人
二、耕地との借借關係未済及び其方法なき人
三、耕地の安寧を害し或は其他不都合の虞に依り退耕を命ぜられたる人
四、誘惑若くは其他不正手段に乘じ耕地を逃亡したる人

雇入御申込に對し

一、聖州農事監督局規程第二條第二項に違反する人
二、コロノを虐待し又は可及的便宜を圖らざる人
三、所有耕地に對し合法的實權を有せざる人

右宣言いたし候
一九二九年五月

パウリス土地勞働社
主幹
村崎豊重
加藤順之介
Rua Noroeste, 3-80
Caixa Postal, 58 Baurú



母國 便り

大がかりな南米訪問團

我が國の風土人情を世界に紹介し、國民外交の實を擧げやうとする國際日本協會では第一歩として我が移民の多い南米に訪問團を派遣することとなり、同協会の役員理事の高橋熊次郎、協評議員や理事の高橋熊次郎、栗原彦三郎、坂本一角の各代表を始め、木村、吉永の各代表等、前代議士等も加つて行く。二月十七日神戸出帆の郵船若狭さうだ。

人生僅か四十二年

心細い日本人の短命

統計の示す悲觀すべき數字

内閣統計局では生命表の利用が、國民一般の保健問題及び保險事業其の他各方面の重要な參考資料となるに鑑み、今日までに既に三回生命表に關しての統計的研究を發表して居るが、今回大正十四年に實施された國勢調査の整理完了を待つて大正九年の第一回國勢調査の結果と併せて第四回の我が國民生命表を作成した。日本人の死亡率は次第に高まりつゝあるといふ憂ふべき數字を示すに至つた。

これに就いて下條内閣統計局長の語るところによれば、國民全體から見ると人口千人に付き二十人内外の死亡割合であるが、これを年齢別に観る場合には零歳の男女の死亡率最高率を極め、男千人中一六二人、女一四三人の率を示し、全く他國にその比を見ない程度に高率を極めてゐる。これは奇形及び先天性異常、或は肺病及び氣管支肺炎下痢及び腸炎等が原因してゐる。この時期を過ぎて十歳十一歳の頃は死亡率低下して人生中最も安全の時期であるとして示してゐる。其の後は次第に死亡率は上昇す

年齢	男	女
0-1	162	143
1-2	100	90
2-3	80	75
3-4	70	65
4-5	65	60
5-6	60	55
6-7	55	50
7-8	50	45
8-9	45	40
9-10	40	35
10-11	35	30
11-12	30	25
12-13	25	20
13-14	20	15
14-15	15	10
15-16	10	5
16-17	5	5
17-18	5	5
18-19	5	5
19-20	5	5
20-21	5	5
21-22	5	5
22-23	5	5
23-24	5	5
24-25	5	5
25-26	5	5
26-27	5	5
27-28	5	5
28-29	5	5
29-30	5	5
30-31	5	5
31-32	5	5
32-33	5	5
33-34	5	5
34-35	5	5
35-36	5	5
36-37	5	5
37-38	5	5
38-39	5	5
39-40	5	5
40-41	5	5
41-42	5	5
42-43	5	5
43-44	5	5
44-45	5	5
45-46	5	5
46-47	5	5
47-48	5	5
48-49	5	5
49-50	5	5
50-51	5	5
51-52	5	5
52-53	5	5
53-54	5	5
54-55	5	5
55-56	5	5
56-57	5	5
57-58	5	5
58-59	5	5
59-60	5	5
60-61	5	5
61-62	5	5
62-63	5	5
63-64	5	5
64-65	5	5
65-66	5	5
66-67	5	5
67-68	5	5
68-69	5	5
69-70	5	5
70-71	5	5
71-72	5	5
72-73	5	5
73-74	5	5
74-75	5	5
75-76	5	5
76-77	5	5
77-78	5	5
78-79	5	5
79-80	5	5
80-81	5	5
81-82	5	5
82-83	5	5
83-84	5	5
84-85	5	5
85-86	5	5
86-87	5	5
87-88	5	5
88-89	5	5
89-90	5	5
90-91	5	5
91-92	5	5
92-93	5	5
93-94	5	5
94-95	5	5
95-96	5	5
96-97	5	5
97-98	5	5
98-99	5	5
99-100	5	5

愛の村

ブラジルに建設

日向の新しい村創設當時の同人米良重徳氏主唱の下に最近「愛の村」建設運動が起り、第一の村を南米ブラジルに建設するに決意して居るが、まづその準備のために同人日本棋院六段岩本薫氏が五月十一日神戸出帆にて家族を連れてブラジルに赴くこととなつた。愛の村運動は國際的人類共存、自給自足を目標として、まづブラジルでは來年秋頃サンパウロ又はパラナ州で七百五十町歩の原生林を買つて、趣旨に賛成した同人十家族（獨立資金二千圓を村に納める）で開拓し協同農園と各同人受持の配當農園とを經營し毎年數ヶ族づつ入村させ三十家族で満員とし、日本人の外人も交へて國際的理想郷を實現しようとするので岩本氏はこのため同地アママス農場に入つて實地研究に當る筈である。

東京間を四時間

快速力の自動艇

神都では參宮急行、伊勢電氣志摩電氣其の他交通網の完備に伴ひ旅客の吸引策について目下懸念となつて居るが、向これら交通網の完成に相俟つて鳥羽東京間の海上運輸を自動艇を使用して開始すべく市内の有力な事業家間に計畫され、既に川崎造船所へ自動艇を注文したが、この自動艇はカマス三百馬力で一時間七十ノットの快速力を有し甲板全部をガラス張りとし旅客百人を收容して東京、鳥羽間を僅か四時間で疾走するものであると。

女工さんの収入に

課税する村

福井縣下隨一の機織地、春江村を第一として阪井郡では殆ど

今度は電柱税

福岡縣で

ゴルフ税、馬券賣却税の新税で全國的問題を起した福岡縣では更に鐵塔鐵柱の電柱を不動産と見なし不動産收得税を既に五ヶ年間にわたり徴収することになつたので、九州の電氣業者は單に福岡縣のみの問題でないに猛烈な反對運動を起すことになつた。福岡縣では從來不動産收得税として一圓に對し本税七圓の附加税を徴収してゐたが賦加税率の改正で本年度からは一圓に對し本税十圓および附加税廿圓を徴収し同時に電柱を民法第八十六條の解釋で不動産と見なし建設費百圓以上のものに對しては本税および附加税を課すると決定その旨管内市町村當時者に通知した。尚熊本縣ではこの例にならんとししてゐるが福岡縣ではこれにより少くとも卅萬圓以上の財源を得ることになる。

親子の耳の血

大阪最初の血液裁判

私生子認知訴訟で前審に敗訴となつた被告大阪府市吉區某小學教員上田七郎は、問題の子が子(二)が原告の森まさ(三)との間に出来た子供でないことを主張するため血液鑑定裁判を

小關中佐墜落慘死

四月十八日午前十時各務原飛行第一聯隊長航空兵少佐小關中三氏は甲式四型機を操縦中發動機に故障を生じ二十米の高高度に墜落機體は座席より折れ少佐は顔面手足に重傷を負ひ直ちに病院に擔ぎこんだが出血おびただしく同日午後一時四十五分遂に絶命した。

南京を「首都」に

行政委員會で改稱に決定

四月十六日の行政委員會は南京を「首都」と改稱することに決定した。改稱の理由は現在の南京特別市なる名稱は北京に對して南だとの意味であるから北京が北平と改稱された今日無意義だと云ふにある。

井上十吉氏逝

井上英和及び和英辭典で著名

の我が國英語界の耆宿井上十吉氏は胃癌にて四月七日午前一時東京府下淀橋の自宅で長逝した行年六十八。

病院廣告

病氣を治療する上に於て最も肝要なることは醫師の正確なる診斷と適當なる施薬に俟つことは言ふ迄もなきことである。然し乍ら更に大切なることは其後の看護法である。若し病氣の看護法にして其良しきを得なかつたならば如何に名醫の投薬と雖も決して奏効するものではない。

自分は在伯十年にして其不便を痛切に感じてゐた。今回自分の醫院に附屬する病院を建設した動機は此所にある。

更に病院内には理學療法研究科を設けて從來の治療上に一進歩を加へた考である其第一歩として最新日本NM光線治療器を設備した。

難病に苦しむ同胞諸君は早速來つて其偉効に浴されんことを望む。

リンス市ビンチオン・デ・アブリル街 四一
ドクトル 笹田正數

専門

外科
内科
其他一般

笹田病院

ドクトル 笹田正數

看護婦二名募集

希望者は履歴書に寫眞相添へ當院に送られたし

Dr. M. Saçada

Caixa Postal, 203
Estação Lins
Linha Noroeste

光療學士 藤遠秀雄
光療學士 廣瀬義夫

特効は慢性胃腸神經系統諸病にして絶對に醫薬を要せず治療に就事す

出張撮影に應じます
御希望の方には
寫真材料を御分
議致します

本田寫真館

北西線リンス驛お寺廣場横町
本田 安喜

CASA Ichinose

Araçatuba

◎内外雜貨◎小間物◎金物
農産物 一ノ瀬商店
仲買
ノロエステ線アラサッパ驛

CASA YAMAGUCHI

Biriguy

◎日本品◎小間物◎内外酒類
雜貨金物
雜貨仲買
山口 兩助
ノロエステ線ブリグキ驛
郵函……二二七

BAR Conceição

M. Morita
Villa Conceição
Caixa, 390
—BIRIGUY—

北西線美利具比驛
ビラコンセイソン市街地
内外雜貨酒類
小間物其他
森田 經營
ペレダジエラトグ並ニ
ソルベッタ毎日アリマス

Matsufuji

Caixa, 91
PROMISSÃO

農産物仲買
内外雜貨菓菓子類及洋酒類
ブリキ細工品取扱
風呂釜、バケツ、メデーダ(珈琲用)
▲領事館諸願届用紙あります
北西線プロミッソン驛郵函九一
松 藤 初 市

Missão Japoneza do Brasil

R. Galvão Bueno, 85
Caixa, 2-z 出 São Paulo

財團 聖州 義塾
法人 聖州 義塾
寄宿舎、日本語學校、夜學校、葡語通信教授
サンパウロ教會
小林 美 登 利
日曜學校 午前八時半 大人集會 午後七時
場所 聖市 ガルボン・ブエノ街八五番

Casa Parana

CAIXA, 103
DUARTINA

内外雜貨 農産物仲買
小間物
カーザ パラナ
安元商店
バスレル棉花會社代理人 安元 青太
パズレル棉花會社代理人 安元 青太
△最新式設備を以つて一般治療に應ず

向井齒科醫院
向井 丈 松
プロミッソン驛アラサ、ブリーマード、マイオ街
郵函……九七番

PHARMARIA JAPONEZA

GUAYÇARA

▲調劑正確、迅速、藥價低廉▲
日本藥局
紫垣 清 熊
北西線グアキサラ驛郵便局前

Casa Iyda

H. IYDA
Promissão, N.O.R.

◎内外雜貨◎小間物類◎其他一切
飯田商店
飯田 彦 光
プロミッソン驛前

CASA HINODE

L. SHIGUEMATSU
Araçatuba

中井ブランド機特約 其他各種
農産物仲買 内外雜貨洋品小間物
日の出商店
アラサッパ驛マレシャル・デ・テオドロ街一五五
重松 市 作

Casa Hirata

Caixa, 47. Tel. 81
Promissão

反物 雜貨
平田商店
平田 千 嘉 藏
郵函 四七番
電話 八七番

ALFAIATARIA HIRATA

Cafelandia-Penna

平田洋服店
ペンナ驛カフエランデア町
平田 喜 一 郎



如何なる古品や破損品でも
新品全様の修繕を致します
齊藤時計修繕店
リンス市笹田醫院隣

自働車業 300
北西線 ペンナ驛
カフエランデア町
御視察や郊外散歩には地理に
詳しい弊車を御用ひ下さい
高橋 正 吾

是非御家庭に
お試し下さい
印 醬 油
富士山醬油醸造所
北西線ペンナ驛カフエランデア町
藤 澤 豊 次 郎

種子
純カナリヤ種
セボーラ
九十九パーセント
(農務局試植證明済)
發芽率
他に 日本種子
胡瓜 茄子 大根類 野菜類 午ぼろ
不斷草 新菊等の各種も着荷してをります

瀨木商店
支店 バウル市
△内外藥品△
△内外香料△
調劑一切。賣藥卸し小賣。
N. S. de
ノッサセニョーラデ
Aparecida-Guarani
バウル市パチスタ・デ・カルバリーヨ街五—三二

Machina Japoneza
Beneficio de Arroz e Café
Compra Cereacs, Café
HIROKI, ASSANO & CIA.
Rua Clavo Bilac, 5 - LINS - Telephone, 3
マキナジャポネーザ
一、精米 珈琲 精撰
一、倉庫業並ニ運送業
一、農産物仲買及販賣
一、サントスの各コムミサリオとの
便宜を計る
時間は何時にも御求めに應ず
北西線リンス市
電話三 郵函……二〇三
廣木 共同商會
淺野

土地
アルト・デ・カフエザール賣出し
位置は近々開通のニボニカ驛より六キロメートルより
冊キロメートルに亘り面積五千アルケル餘也
地價一アルケル六百ミルより八百ミル位にて、始め
三分の一を支拂ひて買取契約書を交付し、残額は二
ケ年内に御支拂の事(但一五五アルケル以上)
地權アッソシエス町ブリグキ・カトルトリヨに御調べあ
りても又御申越次第和譯の寫を御送り申します
尙委細は左記へ葡文又は和文にて問合され度し
カーザ東京 杉本芳之助
CASATKIO
Y. Sugimoto
Rua Sta. Iphigenia, 11A Tel. 4-6487
Caixa Postal, 1005 - São Paulo

Casa Internacional
—de—
Toshiteru Matsumoto
ARMAZEM DE SECCOS, MOLHADOS
COMPRASE CEREAES
CAIXA, 98: GUAYÇARA - L. NOROESTE
内外雜貨◎小間物◎内外書籍
◎金物類◎和洋酒◎農産物仲買
カーザ・インターナショナル
國際商店
松本 壽 晃
北西線グアキサラ驛
アベニダ・ウソ通り
郵函……九十八番

潮ホテル
大坂商船會社 取次所
指定乗船切符
館主 前田吉太郎
サンツ市市ランセルメスターナ街四八
電話一九二四 郵函 三二八

副島商店
新舊空サツコ 石灰 モタノ石油錫印
タイヤ 自働車附屬品 ガソリナ 瓦
プランタ機 セメント フォルミシダ
北西線ペンナ驛カフエランデア町
電話……三六
郵函……七一
支店 (ツレリス) バラス平野殖民地
セルボン耕地ビラシモン

Casa Yabiku
Armazem de seccos, molhados
Compra-se cereaes
ARAÇATUBA

▽内外雜貨 ▽小間物 ▽和洋酒類
▽金物 △其他一切
農産物仲買 屋比久商店
屋比久孟憲
北西線アラサツバ市マレシャルデオドロ街
四十九 郵箱二〇八

DENTISTA
M. IRIE
Cafelandia - Penna

最新式設備 技巧優秀
齒科醫 入惠正行
ペンナ驛カフエランデア町
(川尾旅館隣)

福田屋製菓所
和洋菓子製造卸、小賣
▲母國に於て金、銀賞を受領
高橋増造
リンス市

下働募集
二十歳前後の青年
製菓 **横濱堂**
北西線プロミツソン驛セルズベツ街
岩城富士作

Hotel ORIENTAL
Promissão

△穀物仲買 △雜貨小間物
オリエンタル旅館
青木多喜藏
北西線プロミツソン驛 郵箱四七
豫め御一階下されば食事室の用意を以て致します

CASA AOKI
ARMAZEM de Seccos Molhados

青木商店
北西線リンス市 寺院ブラサ前

Armazem JAPONEZ
C.261 Pennapolis

代田商會
ノロエスタ線ペンナポリス市アベニダ
ワシントン、ルイス三五 郵箱二六一
代田喜市

Casa HIGASHI
Pennapolis

▽内外雜貨
▽小間物類
▽穀物仲買
東商店
東市次

FERRARIA de T. ONISHI
-LINS-

自動車、電氣器具及諸機械修繕
大西鐵工場
大西留三郎
リンス驛九月七日街(つちや前)

Hotel Japonез

御便宜を旨とし計ひます
日本旅館
ペンナ驛カフエランデア 郵箱一〇一
川尾利市

Casa JAPONESA
Guarantan

▲一般雜貨 ▲農産物仲買
村上商店
グアランタン驛

Maquina de Beneficiar
CAFÉ E ARROZ
S. Fukuhara & Cia.
Caixa, 51 Tel. 18
CAFELANDIA PENNA N.O.B.

珈琲及米穀精選所
珈琲棉花穀物買入
合資 **福原信義商會**
ペンナ驛カフエランデア町
電話 一八一

Dr. L. Parigoto
-LINS-

主治 専門
貧血せう、呼吸器病、淋病、皮膚病及毛髮諸病、ノロエスタ線市コ病院前南大河軍、ドットル、ルイス、パリゴト
最新診察、洗り、消毒、光線、紫外線電氣りよう法
北西線リンス市オスワルド・クルズ街
▲内奥地往診の需めに應ず

Hotel Yamamoto

清潔親切を本位として御便宜を計ひます
山本旅館
ビリグキ町バロン、ド、リオブランコ街
(公園上通り) 郵箱...三九四番

CASA ARITA
Caixa Postal, 82
-Guayçara-

▽内外雜貨 ▽小間物 ▲酒類一式
▽農産物仲買
有田商店
有田義太郎
北西線グアキアラ驛 郵箱八十二番

Casa Takeda
Armazem de Seccos e Molhados
S. TAKEDA
-LINS-

△内外商品 △農産物仲買
△運搬業 △雜利多賣
武田商店
リンス市 郵箱...一二九

Casa Kageyama
Bella Cruz, C.P.

▽内外雜貨 ▽自動車運搬
▽農産物仲買
景山雜貨店
景山博史
パウリススタ延長線ベラクルス驛前

Bar Mikado
Café Expresso
Caixa, 20
Biriguy

ビール
カド
山内一久
ビリグキ驛セツテ、デゼンブロ街
(兩シネマ館中央) 郵箱四〇一番

松岡齒科醫院
松岡政次
北西線プロミツソン驛セルズベツ街

ドットル、ルイス、パリゴト、石井針灸マツサージ療院
推薦と後援ある
家傳 石井針灸マツサージ療院
不思議に難症痛症を治癒し
健康を増進する東洋獨特の治療
ペンナポリス驛ブラジル街

HOTEL SHOWA
Cafelandia - Penna

親切にして清潔なホテルは
昭和旅館
今田春代
北西線ペンナ驛カフエランデア町イタコロ

MARCENARIA
Japoneza
N. Hiraoka
CAFELANDIA

家具製造販賣
ペンナ驛カフエランデア町
平岡信次郎

當所の製品は國民營養科學に基く理想的製品です。是非御試用を乞ふ
帝國素麵製造所
屋比久猛徳
ノロエスタ線プロミツソン驛郵箱三〇番

HOTEL PROGRESSO

日本郵船會社
特約乗船切符取次所
澤尾旅館
パウリス驛前

所次取符切定指社會船商阪大
合組業同館旅市聖

東京館 マツア街 二九一
大和 坊追 健造
上地 上地 彌藏
ときわ 石原 桂藏
旭 秋田 三郎
末廣 中山 忠太郎
おがわ 小川 源右衛門

大 阪 商 船 社 會

▲早くて確實な
優秀の大型客船
(命令定期毎月一回)
●日本へ

五月三十日 サントス發
六月一日 リオ發
●日本より
五月卅一日 リオ着
六月一日 サントス着

▲有名なバナマ運河
北米諸港を御見物の好機

▲御乗船切符其他手續は弊社指定仲次旅館聖
市の旭、小川、末廣、常盤、東京館、上地、大和
及サントス市の成功館、潮ホテルが無料で
親切に取扱ひ致します。

Antunes dos Santos & Cia.
Sao Paulo: Rua Barão de
Tapachimanga, 39-41-A
Santos: R. do Comercio, 84

▲日本より家族御呼寄の方は船賃を當地で拂込
願へば(日本サントス間乗船切符指圖書)を發
行致します。詳細は左記へ御せう願ひます
サントス駐在員 酒寄守

服取揃へ在リマス
田口洋服店
アラサツバ市 郵箱二〇八

ノロ線殖民の面影

中村長八郎

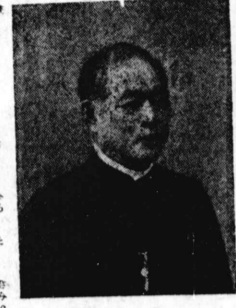

ノロ線殖民の面影 其十一
在聖州邦人カトリック教徒の
誰れにもが悦びの中村長八郎

ノロ線に近づき...
「一層神に近い...」それは
並の人間から云へば一種の變態

ジユキア線在住邦人の
本年度の收穫ぶり

- 一、粉 十一万俵
一、フエジョン 八千俵
一、ミリヨ 十五万俵
一、カルボン(木炭) 三十万俵
一、ビンガ 十二万俵
一、パナ、 二万五千房(總株數二十一万本)

大城商店主の
不慮の死

梅清(三)氏は去る二十五日午
後一時三十分頃買入れたアロイ
スガミニオンに満載し、安里

日西戀の道行

バウルー市に隣近きアグアデ
イオールの長女アグネス・雪子
(廿一才)は、常市カーザ・モ

去る廿八日雪子は思ひ余つて
フランシスコと手に手を取つて
出奔し、親達の厳しい反對を

飛行機祭り

バウルー市の
先週からバウルーに於て客
積三三三氏は去る二十六日

御日出度

マプロンエジネーロ野村秀吉
氏留守宅にて過日二男出産母子
共健在。丈二と命名された由。

廿五日、プロ衛生部長鈴木季
造、(農業)ラジアル出張員河
内谷伊助氏來芭、夜行にて出

豆腐屋開く

バウルーの澤尾旅館や沖山旅
館で料理の腕を振つてゐた岩井
君は今年プロエスタ街とイン

東山農事の珈琲契約

本年度東山への珈琲契約は流
石三郎の背景を持つたベンナ
氏は評判よく代理人の田中龍助

廿五日、プロ衛生部長鈴木季
造、(農業)ラジアル出張員河
内谷伊助氏來芭、夜行にて出

顔振れ

東山農事のノロ線代理人の間
崎三三三氏は去る二十六日

地方巡回醫師派遣

本會は地方在留邦人諸君の爲左の日に定に
依りドクトル高岡專太郎氏を巡回救療に
派遣するに事になりましたから病氣に就

日本人同仁會

在ブラジル
一九二九年五月二十九日
八月二十日から二十五日まで
アラ、アララ線及ドラランセ線

Engenheiro Civil S. Okamoto
測量技師
山下 鍛冶 工場
中野鐵城
測量技師
岡本專太郎
測量建築製圖

夫梅清儀不慮の災
難に遇ひ去る二十
五日午後二時死去
致し翌二十六日午
前二時プロミツソ
ン共同墓地に埋葬
致し候間此の段生
前辱知諸彦に謹告
仕り候
追而葬送の際に
御多忙中遠路態
々御會葬被下そ
の上多大なる御
香奠を辱ふし有
難く奉深謝候
尚一々御禮申上
可のところが取込
中その意を得ず
略儀ながら紙上
を以つて御禮申
し上候
昭和四年五月二十九日
妻 大城 マツ
長男 政雄
二男 昇
三男 悟
長女 フミ子
二女 ヨシ子
四男 透
親戚 知念 勇二
比嘉 吉安
叔父 金城 良二
友人 間崎三三
總代 屋比久猛徳

滑稽 頓智

お大師様

(第十九席)

随分乱暴な弟子もあつたものだが、死に垂れこめていた師匠の前で、これは可笑しいやうであるが、これは宗純が考へた事である、臨終に至つて師匠が我れに用事のある事ならば、如可なるものでも、生あるうちは情慾がある、我が肉身の子でなくとも弟子となれば、我れが子も同様、まして宗純なれば可愛らしい弟子である、それが臨終に顔を見合せて、どういふ事にならうか、知れんと平生さつとついても、その情に苦しみたるゝを氣の毒に思ひ、わざわざけてゐたが、呼びに來られたから、かくしたものだ、いよいよ宗純、野大徳寺の養父は八十餘才の高齡で遂に遷化せられた、その日多くの弟子達が集まつて遺言を聞き、翌日になると宗純が養父の遺言により、遂に大徳寺の住職となつた、この月の六日に北山金閣寺からお召しの使者が來た、何んしろ前將軍義満公のお召しといふのだから早速昇殿をして見ると、義満公は御病氣である、宗純を枕邊近くお召しになり、宗純がよく参つた、宗純、ハッ、御病氣でございませう、して御病氣は如何でございます、宗純、お召しにございませう、先だちしききと聞き、予も此の度は命懸きである、就いては予が引導を貴僧に頼むのぢや、宗純、ハッ、併し恐れながら寺院にはそれ、法がございませう、將軍御他界になりませう、相國寺より御引導申し上げる筈でございます、宗純、貴僧の引導をうけざれば、予は餘程罪障深き所にてあらん、宗純、念をうけせられる、この時宗純はツカ／＼と進み出

で、將軍の耳の許に近づき、宗純の世を思ふ過ぎは、いふ事若し極楽を通り過ぎては、一首の狂歌を口ずさんだ、將軍はアハ、と笑はれた、僧侶が五戒十戒など云つてその戒めを保つのは、畢竟後の世に好い所へ生れたいがため、現世で樂をしてその後の世も好い様にしようと思つて、總て他人のお方は別として、總て他人の中で第一といはれた將軍の職にあつて當時は大政大臣位一位准三宮とまで昇進した人が死しても佛にならぬといふは、おや、と謂はば宗純が戒めたのだ、それで將軍もハッと思つてお笑ひになつた、然しこの引導の時、義満公が五十一才である、然るにそのうちに五月の十三日が來ると、錢屋久兵衛、大徳寺、徳兵衛などを初めとし、其他四五名の檀家のものが大徳寺へ出かけて來た、皆、エ、和尚様今日は……、儀か十五才でも住職だ、儀か……、これは宜うこそ御参詣……、と濟ましこんでいる、幾等幼いながらも徳の高人は又格別それだけの資格が備はつて居る、久實は先住様の御法事はまだございませうが、如何なされませう、御所存……、宗純、ア、知らるゝ通り六日は初速夜でありませうが、何んしろ將軍家の御他界七日は、非送、十一日の二七日の速夜には又金閣寺へお召しといふこと、ツイ今日までのび／＼になつて居りました、三七日が下度二十日に

なりませうから、この日は皆さんに御参詣を願はうと存じます、久(エ……、それは誠に結構でございませう、では私共から檀中へそれ、通知をいたしませう、宗純、イヤ、檀中ばかりではございませぬ、自他宗の區別なく皆一般の衆に御参詣をして貰はうと思ひますので、はなはだ御苦勞、懷中寫眞機、並に寫眞用具類賣、ソノカバネ線アレー市、寫眞館、名越 正 夫

ではございませうが、お前さん方の内、若し、衆なり手代なり、手の空いた人を貸して下さるまいか、回章と申してはあまり大仰だ、けども、一時差紙にしてズツと配つて貰いたいと思ひます、徳(エ……、それぢや皆んなお書きになりませうか)、宗(イヤ、ナカ、書いては居られないから、版にして摺らして配らすことに致しませう)、徳(では和尚様、あまり六ツケ敷くては分かりませう、いから、宗(ハイ、それは皆々讀める様にして平假名で書いて置ませう)、といはれて皆大仰なことをするものだと思つたが、何んしろ年は若くても奇人といはれた宗純のことだから、明朝若し者を久、左様なれば、明朝若し者を寄越しませう、と、そのせ、皆立ち歸つたが、跡で宗純は版屋を呼び寄せ、厚木版を三面ほどほらせその夜の

日乃出は安い、店は日乃出、棉花及雜貨、客用、貨物用自動車、日乃出商店、阿久根國雄、アレー市、メルカード、郵箱、三三三

うちの中紙四ツ切りにした差し紙を、何萬枚も摺り上げた、一度、二度、三度……、素的!!、今評判の「日乃出醬油」

DR. K. DAIAN, MEDICO-OPERADOR-PARTEIRO - ARAÇATUBA - 北西線、アラサッパ市、大原兄弟商會裏隣、大庵喜八、電氣治療、産科、婦人科、内科、外科、美味しくて安價な、徳用麵類は……、日本製麵所、城間兄弟經營、北西線、リンズ市、郵箱……二〇三番

Laboratorio Chimico Phco. Japonez, RUA ASSEMBLÉA, 31, SÃO PAULO, Pomada Pixinol, 軟膏, 有名なファルマシア、邦八商店、大河内薬化学研究所、T. Okochi, Telephone 2-4818

リンズ邦人、貸自動車同業組合、一〇〇、植田又次郎、三〇〇、横山初太郎、五二五、増山房吉、五五〇、清田安雄、六〇八、木村源市、六一三、小松原富雄、七五〇、久保作美

眼科専門、加藤憲、リンズ市、リスガマ街三三三A、農産物買入、仲買商、岡島仁郎、ソノカバネ線セルケトラ、セザール、郵箱……拾四番

Hotel e Bar LINS, 和洋御料理、酒類、壽し、うどん、丼、一、つち屋、リンズ市九月七日街六三(高橋商店前)

CASA Nishimoto Penapolis, 西元商店、西元芳熊、郵箱……三〇七番、Casa Asahi, R. TAGAMI Araçatuba, 朝日商店、田上良藏、アラサッパ市、郵箱……二〇八番、CASA TAIYO, Caixa, 760 ALTO CAFEZAL, カーザ太陽、小川健六、共營、アルトカフエザル町、郵箱……七六、T. Takara Cirurgião Dentista, Rua Olavo Bilac, 36 Araçatuba, 齒科醫、臣衛、北西線、アラサッパ市、オラボビラク街、三三〇、シネマ館の裏向ふ

強壯劑を欲する人は、Emulsão de Scott, エムルソン、デ、スコット、卓効顯著の SCOTT'S BOWLING 社製純良肝油、エムルソン、デ、スコットは、数多の強壯劑中から、斷然頭角を現はして居ります。本肝油の常用者には、如何に猛烈な流行感冒性菌でも恐るべき肺炎、結核菌でも侵すことが出来ませぬ。