

聖新報

Rocio Kowama
Redactor do "Semanario de S. Paulo"
Caixa, 53 - BAURUPOLIS
Est. de São Paulo, Brasil

購読料	一年前金	100,000
一ヶ月前金	10,000	
廣告料	一回	500
二段	全	1,000
一段	全	2,000
半段	全	3,000
全	全	4,000
全	全	5,000
全	全	6,000
全	全	7,000
全	全	8,000
全	全	9,000
全	全	10,000

社主兼編輯人 香山六郎

低利資金貸出までの批判

延引字曲停送した低利貸付資金八十五万圓も本週初めを以て大略貸出の幕を閉じた。

貸出後の効果は今後の結果をまつて判断せねばならぬ。吾人は茲に貸出迄の経路を批判する。

該金貸出の主旨は名實共に殖民事業救済低利資金であつた。

ノロ線の該金請願團が、中央借款團組織にケツツツいた昨年六月以來、該金貸出の権限は總領事及ノロ、ソノ兩總領事の手歸した。斯くて名實共に該金貸出の性質が救済の意味を脱却し、單に低利貸出資金に變更された。

茲に債権者の心と債権者の心に違つた見方の錯誤を起した。

債権者はお求め度も相違らず救済貸出低利資金と信じて居る。

それで債権者側は事業救済に火のつく様な焦燥気分と苦悶から一日も早く該金の貸出しを念じたにも拘らず、債権者側は救済低利貸付資金としては貸出後の取立方法に餘りに大事を取り過ぎ、念には念を入ると貸出迄に往再六ヶ月を經過してつた。果して救済でなく單に低利貸付資金であつた。

此實證として低利資金債権者心得「第二」を茲に掲げる。

「債権者側は、團員間相互に連帯責任ヲ負フガ故ニ、團員ノ一部ガ元利ノ返還ヲ延滞シタルトキハ、殘リノ者ガ代リテ支拂ヲ義務アリ又團員全部ガ債務ヲ完済スル迄團員個々ニ其抵當ヲ抜クコト能ハザルモノトス」

即ち債権者各自の土地を抵當物件として提供し居るにもかかはらず、債務を連帯責任にし、團員個々には其抵當を抜かせないとした事は、要するに債権者が債務者に二重枷をした事であつて、返りに濟に際し元利の取をこないを恐れ

たからの嚴重である。

吾人が前にも取立て方法に大事を取つたと云つたは此點である。

團員全部が同盟結束して返済期を遅延させる場合、債権者は個々の債務者に向つて支拂要求をなす得ぬ苦しみで苦しむてあろうか。

そうした場合が万一にも起りもせまいが、若し起つたとならば、團員個々ニ其抵當ヲ抜クコト能ハズとなした事は債権者側の自縄自縛である。

債権者側が救済資金貸付の主旨を脱却した第二の例は、債権者の抵當物たる地権の調査に往再時日を浪費した事である。

迅速に貸出さねばならぬとの思ひ遣りがあつたならば、ノロ線三百里三郡に跨る曠大な殖民者の二百數十餘件の地権を、ベンナポリス驛の一公證人ジュゼ、デ、アマラル某一名に一任して調査させ、其の如何なる仕事振りをやる管がな。

各郡管内の地権調査は其郡管内の公證人に各委託したならば調査時日は甚だ縮少される事は明かな事實である。

地権數二百數十に亘る三郡の地権調査を一部の公證人にのみ委託した事は、只低利資金貸出の債権者のみ出来る悠長たる仕事であつて、殖民に温かき救済低利資金貸出の焦燥気分ある債権者は時日多羅間領事は此の處置に就て、一人の公證人に地権調査を委任する事は、仕事の簡單と調査過程の迅速であり、樂であり、且つ調査費用も嵩まらず安價に済む方法と考へられた事であつたらうと認められるが、樂な方法は多くの場合正しき方法でない。

貸出迄に多大の日月を費やした

と認めぬ。

然し、管轄區の領事と管轄殖民案を立てたものが、裏切られて大正十五年は空しく過ぎてしまつた。

低利資金債権者心得中の第四に「利子ハ年八分トシ大正十五年度ハ貸付ノ際之ヲ元金ヨリ控除シ」

とある。

年内に貸出し得なかつた金の利子も、貸出権限が中央借款團不成債権者は支拂はねばならぬであらうか。

此邊の経緯は債権者側の妥當な協定案がある事であらうと期待する點に彼等の才能を發揮させては

しなかつた。

元々今度の低利資金は殖民元老を蒙つた一部債務者中には、口さ連の申請計畫したものである處が少なくも低利資金は羊頭狗肉の憾

量と總領事及領事が持ち合せて居るならば、返済期毎に於ても元老併し狗肉でも空腹に詰め込んだ氣連は快よく彼等特有の才徳を又發揮は、モウ乞食根生でなからう。

揮し事を圓滑に扱ふとであらうに、最後に吾人は今度の低利資金を不幸にして多羅間領事は自己の借出し得なかつた人々や、債務者誠意にのみ陶酔し過ぎた観がある。途に債務者を放擲した悲惨な殖民者との爲めに万端の同情を蒙る。

智と徳の伴はぬ誠意は人の世を冷たくする。

Hotel eBar
LINS
Kaneco
御宿金子

ノロエスタ線ノロエスタ市九月七日町
(市へ入口の坂下の右側)

リンズ市入口の坂下にあります
當驛に最も近い處で御座ひます

雜貨小問物
雜穀仲買

吉田兄弟商店

ノロエスタ線ビリグキ町
郵函 二七二番

出張撮影にも應じます

本 田 寫 眞 館

北西線リンズ市お寺廣場横町
本 田 安 喜

當研究所 特製品

トラホーム撲滅には一番よくきく……タカ點眼薬を
歯牙を純白にし口腔衛生を重んぜらるゝ方は芳香衛生ハミガキを
胃腸病に患する方は……タカ胃散を
痛みある腫物に苦しむる方はタカ膏薬を御試用下さい
(專賣特許品)

其他小供の強壯劑としてポリビタミナ、消化不良による諸病にポリヂアスターゼをお勧め致します

尚藥品、殺虫、殺菌劑及び醫療機械類の御求めに應じます

聖市アッセンブレア街三一
(二品共大正十四年專賣特許)

大河内藥化學研究所
電話 セントラル 四八一九番

取次所 各地邦人商店に御尋ね下さい

N. Y. K. LINE.
F. S. Hampshire & Co. Ltd.
S. Paulo: Rua Alvares Penteado, 17 Sobrado
Santos: Rua 15 de Novembro, 147 Sobrado

日本郵船會社 出 廣 告

日本行には一番早い航路
(南米日本間約五十日)

かまち丸
三月中旬
サントス港出帆

かまくら丸
四月中旬サントス港發

日本行の便宜
日本郵船會社は略毎月一回神戶向サントスを出帆致します
他船に較べて日本へ約十日間も早く着きます
日本へ歸られる船客は南阿の一部を除いて途中御上陸が隨意に出来ます
衛生設備の整備、食事の優良、乗組員の懇切等に就き定評があります

▲詳細は何卒上記代理店へ▲

Alfaiataria Yabe
SÃO PAULO

最新歐米型迅速丁寧
御用命ニ應ジマス

矢部洋服店

聖市、ラルゴ、ダ、セー九
二階の 第一號

瞬星

プロミツン 淺見哲之助

「いけません、放して下さい、私は世間が狭いかも知れませんが、これ共世間が狭い」と笑はれても、此の不倫の行爲を許すよりましです、兄さん手を解いて下さい、放して下さい」

「随分教育ある女は解らないもんだな、お前も随分良妻賢母振るね、然し俺は二度と願はないから今起つた焼きつく様な慾望を満たさしてくれ、耐えられない様な此の情慾を他に持つて行く處がないのだ、どうか兄の願ひを聞いて此の情慾を満足させてくれ、何にもお前の様に物堅いばかりが賞めたいものじゃないぜ、二度とは云はないから今一度許してくれ」

「いけません、何んと仰言つてもこれだけは許されません、兄さん、私は兄さんの地位と信用のみを心配して大きな聲を立てないのですよ、若しもこれ以上奥入なされるならば、私は自分の貞操を守るべく最後の手段を採ります」と彼女はさつぱり言ひ放した。

「ハ、ハ、驚かせるのも大抵にして置く事だ、いくらお前が泣き叫んだ處で珈琲園の中の一軒家じや返事をしてくれるものは風と珈琲樹位のものよ、一つ叫んだら何うだ」

「唇を許した以上お前は俺のものよ、やつぱり若い者の唇だ、古い婆母の味とは異ふ、唇を許したらもう駄目だ、さあ……俺の云ふ事をきいた方が後の爲めだ、悪い事は云はない、兄の云ふことをきくに越した事はない……」



△聖州歌壇▽

俳句

汀 打浪

紅楓子に借れる子規の俳諧大要のうち試問見て潜越ながら地下の此俳聖に答ふ

女塚ありし此邊や桔梗咲く白桔梗女の塚の崩れ石

片輪難一つ後れぬ花菱

(三)

雪解けて魔除の灰の少し沈みぬよき孫の始筆振り見て在す祖父古鍋輪捨てけり春戸の烟の雪

夏の月

夏の月俵鬼は留守に残されぬ夏の月五六頭して馬の戀人嘆ふ人の煙か夏の月

星月夜にKKKの祈禱あり夏の月一人は戀に後れたり

カボクロが薬草教ゆ夏野哉椰子の花バラ／＼落るさ濁り泥川の泥をさらへて鰻得し

最寄井を繕ふに降る残り雨紐に來て半鐘鳴りて燕立つ濁流や右舷の亞國雪の峯蛇追ふに耳の動かぬ牝馬哉

洗ひ芋その葉に入れて戻りけりあの馬も涉りしものぞ出水川

着伯

無事石しコーヒの花といふを見絹買りてパンノ買ひけり衣更へ行く春や抜けし蝕齒を雨に捨つ

吳夏越冬

春を離に宿かす豚や朧月アランダスの雪の上なる霞かなアランダスの雪山かつら時鳥

砲鼓々餘寒に震ふガラス窓春の夜は爪弾きにするヴァイオリン

春雨の春戸鴨若く雄雌のなし湧くあたり泥担みたる清水哉

さら／＼や向日葵散りし種の台葬ひの家の裏山雁の入る

綾取りの糸に小春の手垢かな

星名翁をしのびて追悼句五句

葬送の日

先生の惟子涼し花曇り

花の雲に乗つておさらばおさらば

紫陽花を好むと聞きて計を得たり

去年夏翁自らうどん打ちて馳走になりたるを憶ひて

うどん打ち地獄の釜に近づくな風蘭の雪に濡れてほた火哉

カマラーダとは

虎石毒矢生

パイアノと云ふと斯うしたカマラーダの代表であり、氣の荒いソルタイロの代名詞になつて居る程入り込んで來てゐる。數も多い。

居るこのカマラーダの中、出稼ぎして疲れて居る。然し不思議に一生生活の外に手職の無い者と人に春書や製菓具は持つて居なかられやう。一樣に都會生活をたつたが、性の壓迫を解決する古今讚美はするが、生活費かゝつて儲けが少なくて、筆々と云ふ。勿論ついでに十二、三歳で自決行爲を發見して居た。九割までが年長の女が賣笑婦だつた様だとの事だ。

尤も彼等の子供時代の境遇を考へて見るとなづけもするが氣の毒にもなる。十二、十三で煙草を喫はない小僧はなからうし、廿歳前後で性病を脊負つて居ない堅造も少からう。

教育程度はお話にならない。政府の統計ではパイアが八十一パーセントの文盲者があると云ふが、トルマでも二割位は學者が居た。但し程度はまがりなりにも數字が讀めて計算の出来る者。葡語が讀めて手紙でも書かうと云ふ大學者は曉天の星。他の字なんて知らな

あらう。と云ふ元氣者には世の變遷も天下の形勢にも無關心で居れる仙人であらう。但し霞や松の葉の代りにカルネセツカとフェイジョンを食つて居る錢人なのだ。

「鳳凰の羽音も消えて冬の風」の佳を賞し本社宛金二十ミルを寄せし士あり本社より之を同氏に贈る

聖州新報社

仕事する測量隊の原始生活は一寸程度が強過ぎる、仕事の出来栄位についての楽しみ位が心の慰安だから。

Escripatorio Commercial Caixa, 44 Est. GUAYÇARA L. NOROESTE 一般商事 事務取扱 資金取立、清算、抵當物整理、商業通信、貸借対照表簿記一切 相馬ボルジェ 合同事務所

Dr. Hildebrando T. de Carvalho MEDICO 小兒科、一般臨床醫 X光線、紫外線 皮膚病療法 診察所 パウル市、アントニオ・アムベス街十二十三 電話二〇七

FOLHEIRO Casa Hayashida 家のトビの御注文に應じます 御通知次第見積に參上致します ブリキ細工一切 ビードロ、額縁、石油引上げ瓦 瓦斯燈製造も致します ノロエスタ線ペンナ

HOTEL e ARMAZEM JAPONEZ Caixa, 261—Pennapolis 雜穀仲買 雜貨小間物商 日本旅館 ノロエスタ線ペンナボリス市アベニダ ルイズ、オゾーリオ七六 郵函二六一 代 田 喜 市

大坂商船指定符次所 東京館 中村渠三郎 電話 シダデ一四七六 小川 小川源右衛門 電話 セントラル四四七六 大和 坊 健 造 電話 セントラル五八一九 末廣 中山忠太郎 電話 セントラル四五五九 あさひ 秋田久米三郎 電話 セントラル四一〇二

農産物買入 雜穀 仲買商 岡島仁郎 ノロカバナ線、セルケラセーザ驛 郵函拾四番

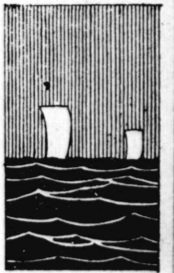

海外移住 組合計書

▲海外協同中央會で▼
各府縣の海外協同會がブラジル移住につき相當の成績を擧げてゐるので、之を更に組織的のものとして海外發展の實を擧げる目的で海外協同中央會では移住組合を各地に設置の計書中であるが、之が爲めには先づ移住法の制定が先決問題であるとし、第五十二議會に同會から法案を提出した其内容は

一、移住資金を組合員に貸付く
二、移住地を購入し之を組合員に譲渡し其他移住助成の各種の方法をなし各組合地移住組合を設置し更に府縣に移住組合聯合會を中央に移住組合中央會を設け移住に必要な低利資金の融通を受け又は産業組合中央倉庫から資金の融通を受け之を組合員會を通じて組合へ貸付けんとするものであつて現在の海外協同會の移住地經營は之を組合の事業にうつし協同會の指導機關として行きたいといふのである (讀賣新聞)

日本労働黨成る

總同盟から分離した日本労働黨は十二月九日芝公園協同會館で結黨式を擧げ麻生久氏議長に副議長には須永好、宮本官二の兩氏任命され議事を審議した、加盟団体は日本労働組合(一万七千)日本農民組合(四万)中堅同盟(四万)外に關西の數團體(三千)中部農民組合(五千)

頭や身の塵を 拂ふ道具を列車に

鐵道省は乗客の洋服帽子等の塵埃を掃除する爲め東海道線東京神戸間の二急行車に「真空掃除機」を備へ付けボーイが御用を開くとした、最初は試験的だ一等車に一個宛備へ付ける筈だが、之

祖國便り

は簡単なローラ式のものでお客さん自身でも隨意に用ひる事が出来る、洋服帽子の上を這らすと表面に附着した塵埃が全部真空掃除機のローラの表面に吸引される装置で一台百五十圓程のものであつて約三ヶ月間も試用して成績がよければ各列車の各室に備へつけお客さんの自由使用を許し將來全國的に普及せしむる方針である

日本棋院敗退戦 對棋正社敗退戦

四目の差で高部六段敗退
前に小野田六段を破つた日本棋院の猛將橋本四段と棋正社の高部六段との對戦は、鐵火相見れて兩々鎧を削り何れに取つても大事の立會で最初から異様の緊張味を漲らし、或特別の感興を期待せしめたが其力戦奮闘は二百二十三手を進めて結局四目の差を以て高部氏の敗退に歸し、茲に益々橋本氏の常をうんと普及せしむべく文部省では田中學藝官を團長として、社會教育課の民衆娛樂關係の人々十數名が總出で映畫行脚を試みる事となつた、全國各府縣を十班に全國各直轄學校を同じく十班に分けて一ヶ所約十二三日間位の豫定と、フィルムは全部教育的のもので説明は出張の文部省の連中が活辯を振ふと云ふ。

早大野球團の 渡米

……本年四月出發
昨秋のリーグ戦で攝政杯を獲得した早大野球團は北米シカゴ大學の招聘に應じて昨年渡米する筈であつたが色々都合で延期され、來る四月愈出發遠征の途につくことになつた、早大の渡米はこれで五回目である

花形力士福柳團

九州地方巡業中であつた常の花一行の人氣力士福柳三浦伊三郎は、福岡縣戸畑市で興行中十二月十一日同市内某料亭で行司其他と

曹洞宗管長の交代

總持寺貫首新井石禪師の曹洞宗管長としての任期は満期となり十二月八日附を以て永平寺貫首北野元峯師に對し後任管長の認可あり。

オレンヂ汁の乾杯で 長尾家の結婚式

長尾半平氏の令息新輔氏は正金取締役小田切氏の令嬢幸子さんと帝國ホテルにて結婚式を擧げたが、流石に禁酒運動の先覺だけにアルコールドrinkは一切抜きオレンヂ汁の乾杯をした由。

お役人が活辯で 全國を活動寫眞行脚

興業の映畫に對抗して教育映畫の普及を期して文部省では田中學藝官を團長として、社會教育課の民衆娛樂關係の人々十數名が總出で映畫行脚を試みる事となつた、全國各府縣を十班に全國各直轄學校を同じく十班に分けて一ヶ所約十二三日間位の豫定と、フィルムは全部教育的のもので説明は出張の文部省の連中が活辯を振ふと云ふ。

航空用部分品の 製造會社

陸、遞兩省より
三井物産へ開合
航空事業の發達に伴ひこれが助成は國防上及通信上必須の問題である爲め、陸軍省及遞信省當局では部分品其他製作の自給自足を圖るを必要とし、その製造を如何にするかに就て考究中であつたが、牛牛半官の特殊會社とするか純然たる民間の會社とする方がよいか此の製造事業が採算上引き合ふかどうかと云ふを三井物産に囑して研究調査をなされたが此の程

關西線木曾川の 架橋大工事

世界最初の潛函式大工事
現在の關西線木曾、揖斐の二大鐵橋は明治二十一年の架橋によるもので三十八年になるので毎年一寸から二寸位づつ橋台が河の底が怪しい男を捕へて調べてみると、名古屋鐵道局では關西線農家に生れたが文學好きで早大の復線工事の機として十四年度から一二年學んだ後新聞配達を始ら六百萬圓の巨費を以て五ヶ年繼續故高山樗牛著「文は人なり」中に續として架け替工事に着手した。「善人は惡人よりも間接的に社會一昨年度に用地買収を終り昨年に及ぼす害毒多し」といふ文句を準備工事に入り、工事専用列車感違ひし惡人を志し大正十二年以の假鐵橋も出来上つたので木曾川降二十ヶ所の新聞配達所の金を横の方から着手した。この工事には領してゐたものと判つた。

鈴木天眼氏逝く

一時政界に名を馳せた東洋日の出新聞社長天眼鈴木力氏は長崎で静養中胃癌を併發し死去した享年六十歳

感違ひした青年

樗牛の文句を鵝呑みに
東京小石川傳道院前で伊藤刑事の假鐵橋も出来上つたので木曾川降二十ヶ所の新聞配達所の金を横の方から着手した。この工事には領してゐたものと判つた。

御旅館

アラサー驛唯一の邦人宿
ノロエヌテ線アラサー驛前
館主 伊藤作太郎

聖州義塾

寄宿舎、夜學校、日本語科、葡語通信教授、
主任 小林美登利
サンパウロ教會 日曜午後八時
日伯合同日曜學校 全午後三時半
場所 聖市ガルボンブエノ街八十五
R. Galvão Bueno, 85
Caixa, 2-Z S. Paulo

雜穀仲買

山口商店
山口 兩助
北西線ビロギキ町 郵函二一七

Officina Mechanica

ANTONIO S. TANAKA

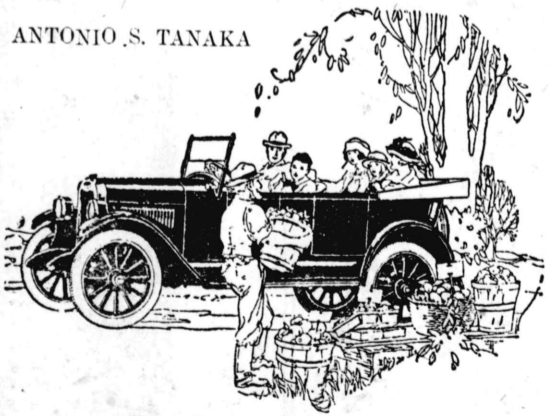

各種自動車修理
各種一般修繕
各種自働車
各種一般修繕
各種自働車
各種一般修繕

パウラー市バチスタ街
6-20 郵函九六

CASA OHARA

DE OHARA & IRMAOS
ARAÇATUBA
Machina de beneficiar arroz,
algodão e Moinho de fubá

精米 精綿及
雜穀仲買
大原兄弟商會
雜貨一般卸及小賣
北西線アラサー驛前
カルロス、ゴメス街
電話 二〇八
郵函 二〇八

Hotel Japonês

日本旅館

北西線ベンナ驛カフエーランジャヤ町
川尾利市
郵函一〇一

Bar Bilhar, e Confeitaria G. Hanada

Caixa Postal, 12
PROMISSÃO Noroeste

御菓子製造所
御進物用 日本菓子は上品に且おいしく
宴會用 調製各位の御用命に應じ申候
北西線アラサー驛前郵函十二番
花田郡 藏

開店御披露

各位御清詳之段奉賀候現今回飲食店並びに菓子製造業を開店致し候就而は一に邦人各位之御同情と御愛顧に依つて營業致し清潔親切を旨として各位の御愛顧に報ひ度覺悟に御座候間一段の御引立の程奉懇願候殊に菓子製造は各位既に御承知の其道に老練なる執行傳吉氏が日本より道具を取り寄せ一層の努力を以製造致す可く候間舊に倍し御用命下され度候
昭和二年一月二十五日
玉突臺、上等和洋酒、清涼飲料



女忠臣蔵

碧瑠璃園 (六十九)

Main text of the story '忠臣蔵' in vertical columns, starting with '「済まぬ、お年を老らせら...」

MARCENARIA JAPONESA advertisement for furniture and goods, located at Baurú.

Hotel Nippon advertisement, located at Caixa Postal 71, featuring a 'ホテルニッポン'.

Hotel Oriental advertisement, located at Caixa 47, featuring a '東洋旅館'.

日本旅館 advertisement, located at 北西線ピリグキ驛, featuring a '清潔閑靜' atmosphere.

Hotel Progresso advertisement, located at 前 驛 ル ウ バ, featuring a '館旅尾澤'.

HOTEL USHIHO advertisement, located at 館主 前田吉太郎, featuring a '潮ほてる'.

ARMAZEM de Seccos e Molhados advertisement, located at 青木商店, featuring a '御旅館'.

御旅館 advertisement, located at 聖市、カンタレイラ街九〇番, featuring a '松山三太郎'.

アレグレ植民地 advertisement, located at Caixa Postal 8, featuring a '総面積三千アルケレス'.

Casa Anse advertisement, located at 安瀬商店, featuring a 'カフエ精選所'.