J. YAMASHIRO JOSE' S. ONAGA
DIRECTOR PROPRIETARIO

NIPPON SHIMBUN

21 de Julho de 1937
N 279

聖州義塾殿
R. GALVÃO BUENO 407

R. Conde de Sarzedas 150
C. P. 2275 Tel. : 5-6[illegible]
São Paulo
伯國聖市コンデ・ド・サルゼーダス街150番
發行所 日本新聞社
本紙定價 1月8$ 1年80$
廣告料一段60ミル

不誠意を極める 支那側の回答に 事態愈々行詰る

今は最後的手段あるのみ

（上海十九日）天津在留日本人間では最近結ばれた休戰協定に關し宋哲元將軍が口頭で約束した保證に日本軍の首腦部が滿足してゐるといふことは事實ではないと打消してゐる。尙ほ日本軍の軍事工作を觀るに間もなく日本から援軍の到着せんとしてゐることが想像される。

又玆二十四時間中に北支に到着した日本軍の兵數は千五百名と計算されてゐる。

（倫敦十九日）上海より「レウテル」社に達した電報によれば本日南京に於て日本大使に手交された支那側の回答は受諾不可能のものと思惟されてゐる由である

（倫敦十九日）上海より「レウテル」社に達した報道によれば支那政府は南京駐在の日本大使に日本の通告に對する回答を手交したが、その內容は日本側の要求を全然拒否し單に交涉開始を承諾してゐるといふ。

（天津十九日）宋哲元將軍は北平に向つて出發した。ついで麾下の第廿九軍を指揮する爲保定に赴くものと信ぜられる。宋將軍は、目下の紛爭が惡化した場合は河北省に進出すべく待機中の中央政府軍と合流するであらうといはれてをり、外國人觀測者は刻下の事態は頗る重大なものと觀てゐる。

折衝の結果も俟たぬ 支那兵の不法攻撃

（東京十九日）天津よりの報道によればルクチャウの支那軍は午後五時（地方時）日本軍の前哨に對し射撃を開始したといふ。

（上海十九日）「同盟」通信員が天津より報道したところによると、ルクチャウに於て壕壕に據る支那軍は午後五時に至り再び射撃を開始し、日本軍の一大尉を負傷せしめた。

（東京十九日）「同盟」電によると約百名の支那兵はフアンジエン縣カユアンの東北十二キロのツスに於て日本軍を襲撃し將校一名、兵士六名が戰死し兵五名の負傷者を出した。

東京に警備令 非常時遂に到る？

（東京十九日）東京市當局は北支問題の事情惡化し必要となつた際は警備令を布告し得るやう準備することに決定した。

當局が斯る決議をした理由は悉ゆる事故に對し市民の安寧を保證せんが爲である

現地と南京にて 最後的折衝開始

十六日通州で我軍襲はる

（東京十六日）上海駐在の同盟通信員は天津に於て日支兩軍間に折衝が行はれてゐる間に南京に於ても外交々涉が開始される可能性のあることを報道してゐる。

日支間の交涉に於て日本が基本的條件として要求してゐるところは次の如くである。

一、北支の完全絶對的自治

二、日支の防共提携に關する交涉の完結

三、シナヒアチュアン、サンショー間の鐵道敷設權及びルンヤン地方の炭鑛採掘權を日本に讓ること

四、ワンピンシエン地方に日本軍の守備隊及び警官隊を駐屯せしめること

五、在支日本警官に對し暴行を加へないこと

（上海十六日）

（天津十六日）せる支那軍第廿九軍の司令官を罷免すること

正義の砲火遂に開かる!! 閣議自衛手段を決定

支那英國に調停依頼

（東京十四日）本日催された特別閣議は午後二時から九時まで六時間に亘つて繼續されたが當局の某氏の言によれば、政府は日高ち支代理大使と在精衛外交部長との南京に於ける交涉が決裂に終つたため、去る十一日支兩ぐん間に締結せられた協定の實行如何を嚴重に監視すると共に在北支日本人の生命財產其の他の擁護手段を一層强化することに決定したといふ。

（東京二十日）

▽…同盟通信員は一時砲撃を中止した支なぐんは永定河岸の諸地點に據り再び攻撃を開始したと報道してゐる。

▽…北平よりレウテル社に達した電報によれば、日本ぐんは午後二時卅七分（地方時）から日本ぐんに對し國威を保持する爲、支那側の回答は受諾不可能のものと思惟されてゐる由である。

▽…日支國交が決裂に瀕したなく、政府は在留日本人に必要な警備令を布告し得る準備を整へた。

▽…日本外交部長及びちゆう英大使は英政府に對し調停方を請願した由レウテル社が報道してゐる。

（東京十三日）北平よりの報道によると學生の兵は今朝山海關を經由し裝甲列車を先鋒にして既に當市に到着しつゝある。

天津の日本軍飛行場には今日偵察機及び爆撃機二十八臺が本から飛來した。

（東京十三日）確實なる筋より得た消息によると日支兩軍首腦部はルクチャウ事件解決のため盛んに折衝を續けてゐるといふ。

一方香港電によれば數隻の日本ぐん艦は抗日鬱憤の發生に依て日本臣民の生命財產の危險に瀕することを豫想し、南京支那の諸港に急航すべく豪雨を出發すべき命令を接受したといふ。

（東京十三日）上海より同盟通信に達した電報によれば、支那航空隊は京漢鐵道沿線の保定府に兵力を集中してゐる由である。

（東京十三日）日本政府は支那問題に關し第三國の調停を拒否する譯ではない、外國の干渉は然望んでゐないと外務省の某氏が言明してゐる。若し何れかの國が調停の勞を採るといふこと說明する爲、明日各方面の長官を招集し會議を開いたが、記錄左の通りである。

▼百米 1峯一秒七 2木村（ジュケリ）3小島

▼二百米 1峯二三秒〇 2原田 3坂井

▼四百米 原田六二秒三

▼八百米 高村二分一七秒二

▼千五百米 岡四分五四秒五

▼走高 1角道一米六〇 2東廣一米五五 8木村（學聯）

▼走幅 1角道五米九六 2杉本五米七〇 3木村（ジュケリ）五米六七

▼棒高 1平田三九米〇〇 2池森三八米 3井上三六 4四〇

▼三段 1石田一二・二六 2角道一二・二二 3杉本一一・九五 4木村（ジュケリ）一一・八八

▼砲丸 1峯一〇・九六 2石田九・四七 3平田八・九五 4加藤八・七〇

▼棒高 1石田三・三〇 2横塚三 3池森

▼圓盤 1石田二八・一八 2峯二六・六五 3久心二六・〇〇

▼聖市近郊聯盟 第一回豫選

聖市近郊聯盟では十八日午前八時半からエスペリア・クラブで第一回豫選會を開いたが決定した。

困みに右閣議に近衛首相は病氣のため出席しなかつた。

支那の抗議を拒否 協定實施を要求

十四日、對第三國態度表明

（東京十四日）外務次官はちゆう日支那大使より南京政府の名によつて提出された抗議の受理を拒否し又支那當局の抗議は日本軍のルクチャウ撤退及び增援軍輸送の即時停止を要求してゐるが右に對し外務次官は、支那軍代表者との間に去る十一日に現地協定が締結されてをりその協定の實施遂行が紛擾の原因となつた條件であると回答したといはれる。

又支那が北支に多數の兵を集中したのは日本は別に援兵を輸送する意圖もないのであると言明した由である。

（東京十四日）日本政府は支那問題に關し第三國の調停を拒否する譯ではない。

（東京十三日）日本軍は關東軍よりの援軍の通過を容易にする爲山海關及び天津の鐵道諸驛を悉く占領

戰備を整へる 日支兩軍部隊

十三日の狀情

（東京十三日）北平よりの報道によると學生の兵は今朝山海關を經由し裝甲列車を先鋒にして既に當市に到着しつゝある。

天津の日本軍飛行場には今日偵察機及び爆撃機二十八臺が本から飛來した。

（東京十三日）確實なる筋より得た消息によると日支兩軍首腦部はルクチャウ事件解決のため盛んに折衝を續けてゐるといふ。

一方香港電によれば數隻の日本ぐん艦は抗日鬱憤の發生に依て日本臣民の生命財產の危險に瀕することを豫想し、南京支那の諸港に急航すべく豪雨を出發すべき命令を接受したといふ。

（東京十三日）上海より同盟通信に達した電報によれば、支那航空隊は京漢鐵道沿線の保定府に兵力を集中してゐる由である。

（東京十三日）日本政府は支那問題に關し第三國の調停を拒否する譯ではない、外國の干渉は然望んでゐないと外務省の某氏が言明してゐる。若し何れかの國が調停の勞を採るといふこと說明する爲、明日各方面の長官を招集し會議を開いたが、記錄左の通りである。

▼百米 1峯一秒七 2木村（ジュケリ）3小島

▼二百米 1峯二三秒〇 2原田 3坂井

▼四百米 原田六二秒三

▼八百米 高村二分一七秒二

▼千五百米 岡四分五四秒五

▼走高 1角道一米六〇 2東廣一米五五 8木村（學聯）

▼走幅 1角道五米九六 2杉本五米七〇 3木村（ジュケリ）五米六七

▼棒高 1平田三九米〇〇 2池森三八米 3井上三六 4四〇

▼三段 1石田一二・二六 2角道一二・二二 3杉本一一・九五 4木村（ジュケリ）一一・八八

▼砲丸 1峯一〇・九六 2石田九・四七 3平田八・九五 4加藤八・七〇

▼棒高 1石田三・三〇 2横塚三 3池森

▼圓盤 1石田二八・一八 2峯二六・六五 3久心二六・〇〇

駐日支那大使樂觀說發表

（東京十九）駐日支那大使許世英氏は休暇期日終了後上海に戻つたが、記者團に對し南京政府はルクチャウ事件を局部的に限完する意圖を有してをり問題を外交上の折しよによつて解決せんとしてゐるのであつて、世上に流布されてゐるが如き對日惡感情は全然抱いてをらぬと語つた

（東京十七日）日本政府は帝國臣民を護衛し國威を保持する爲、支那に對し或る種の武力手段を講ずることに決定した。

天津郵便局 我軍占據

（天津十九日）日本ぐん出先官憲は支那の中央郵便局を占據し郵便局の檢閱を行つてゐる。

現在までのところでは些かも斯る話がないと語つた

尙ほ同氏は現在南京政府との折衝が進行中であることは肯定したが、その交涉が北平の現地協定に關するものであるやで否やに就いては言を濁して明答を避けた。何れにしても日本は眞察地方の特殊な位地を支那側に承認せしめんとしてゐるが如くである。

（東京十四日）北上の途にある支那飛行機數隊が南京に到着したと「同盟」通信が發表してゐる。

（東京十四日）外務當局の發表によると支那ぐんの行動に關し正確な報道は入手してをらぬが、蔣介石將ぐんは全ぐんに動員令を發したものと信ぜられる。

然しながら支なぐん隊が一九三五年の協約によつて中央政府ぐんの侵入を禁ぜられてゐる察哈爾省境を越えたといふ報道は確實なものではないらしいといふことである。

急告

近來當國出生邦人子弟にして伯國旅券を携帶歸國する者の數が大分增えて來ました

處が多くの人は是等伯國旅券に帝國領事館の査證を受けず乘船する樣ですが是れでは日本に到着した場合上陸を拒絕されることになります

其れ故歸國に際し旅券には帝國旅券、伯國旅券の別なく必ず領事館の査證を受けなくてなりません

右一般の御注意までに急告致します

昭和十二年七月十七日

在サンパウロ 帝國總領事館

清 東麒麟 洽 鳳
IND. AGRICOLA CAMPINEIRA LTDA.
Caixa 528 S. PAULO

Banco Especie de Yokohama Ltda.
(The Yokohama Specie Bank Ltd.)
Rua da Candelaria N.o 23
Caixa Postal, 380 — Rio de Janeiro

切り取つて手紙の表はられたし

◉郷里送金
新令に基いて御申込に從ひ申請します。上許可を得て御取扱ひ致します。法令によりまして唯今の處送金金額は一ケ月一人につき二コントス以內しか出來ません
取計ひ致します送金は無手數料で御指圖通り御

◉日本貨預金
當行內地各店の定期預金又は特別當座預金とせらるゝため御送金なさる場合は前項に準じて御取扱ひ致します定期預金利息は現在年三分三厘の割であります
當行各店發行圓貨其他の預金証書特別當座預金等は期日可成好い相場にて御買取仕ります

◉伯貨預金
定期預金 六ケ月以上利率當分年三分五厘の割です
外に當店預金特別當座預金等御便宜御取扱ひ申し上げます

横濱正金銀行
ヨコハマ・シヤキン・イコウ支店

Y. KINJO
CIRURGIÃO DENTISTA
CHRISTOVAM FLOMBO,
N.° 2 - 2.° Andar,
Tel. 2-2658
SÃO PAULO

醫院 聖市クリストバン街三番二階十四號室
コロンボ 電話 二一八〇五八
歯科醫 金城山戸

肥料・農具・農業用々品
は
カナオで
KANAKAO S/A
Rua Butantan, 2 — Tel. 8-2587 — Caixa, 2186 — S. Paulo
支店（中央市場附近）
Rua Itapura de Miranda, 17 — São Paulo
Rua 1.° de Agosto n.° 2-12 — Bauru

カーザ東山
CASA TOZAN LTDA.
Praaç Mauá, 25 — Caixa Postal, 911 — SANTOS
Phones: 2105 e 2106 — End. Teleg. "TOZAN"
東山銀行部
伯貨定期預金 一ケ年六歩
サンパウロ事務所
RUA FLORENCIO DE ABREU, 74-76
Caixa Postal, 528 — São Paulo
Phones: 2-1685, 2-2981 — End Tel. "TOZAN"
リンス事務所
Phone, 240 — Endereço Teleg. "TOZAN"
AV. VOLUNTARIO ROSALINO SILVA, 147
Caixa Postal, 11 — LINS

大阪商船 着發廣告
日本へ
もんてびでお丸 サントス發 八月二日 横濱着 九月十四日
らぷらた丸 サントス發 八月廿七日 神戸着 九月廿七日
日本より
らぷらた丸 神戸發 六月廿六日 サントス着 八月十日
ぶるぐすあいれす丸 神戸發 六月廿二日 サントス着 七月廿三日
詳細左記社店又代理店へ
聖市 Theodor Wille & Co. Largo do Ouvidor 11
Santos Wilson, Sons & Co. Ltd. Avenida Rio Branco 34
右代理店の外御婦國手續の出張乘船切符購入御入用は御指定仲次旅館が無料取扱致します
サントス伯國大阪商船會社
Soc. de Navegação Osaka do Brasil Ltd.
Rua Cidade de Toledo, 31 - santos

大阪商船會社指定 旅館組合 切符取次
サンパウロ市
旭旅館 アラメ・グ・クレベランド街一五五番 電話五・三二八〇
末廣旅館 コンデ・ド・ピニヤール街一八四番 電話二・五六三八
常盤旅館 コンセレイロ・フルタード街一番 電話一・三六九〇
東京館 マウア街 二九一番
御歸國の御方は上記の內何れかへ御申込みの御願ます
サントス市
三笠旅館 ブラス クーバス街三六番 電話 二九五八番
成功館 セナドール・フエイジョ街三二二番 電話五二五五番
潮旅館 ブラス・クーバス街二三九番 電話五一五八番
船便行國母
北米經由 モンテビデオ丸 サントス發 八月二日
南亞經由 ラプラタ丸 サントス發 八月廿七日
渡航證明其他乘船に必要なる諸手續き一切無料にて御世話いたします
ブラサ・ジョゼ・ボニファシオ街五一番 平和館
出國手續 續切 符購入 母國送金 再

南聖陸上競技大會
イグアペ軍躍進
ジユキア惜敗す

來到節季ースポツ

南聖チームの實力を決定する南聖聯盟主催イグアツペ：ジユキア對抗陸上競技會は七月九日ロレチストロ補習學校グランドで花々しく擧行された。午前十一時イグアペ軍二十八名、ジユキア軍十三名の選手入場式に次いで競技に移つたが昨年に比しイグアペ軍の躍進見るべきものがあり優勝の榮冠を獲ち得たが、當日は八種目に亘り記錄が更新せられ南聖チーム實力の著るしい向上振りが見られ全伯大會に對する野望は年とともに旺んになりつゝある。

戰績

△百米與那城（ジ）一二秒（對記）
△二百米　佐久間（ジ）二五秒四（大會新）
△四百米　池田（イ）五八秒（大新）
△八百米　外間（ジ）二分一三秒九（大新）
△千五百米　城間（ジ）四分四一秒二（大新）
△五千米　城間（ジ）一七分一九秒二（大新）
△四百米繼走　ジユキアチーム　五〇秒二
△千六百繼走　ジユキアチーム　三分五九秒（大新）
△走高跳　石田（イ）一米六二
△走巾跳　金城珍（ジ）五米八一
△棒高　池田（イ）三米（對記）
△三段　宮城珍（ジ）一一米八五
△砲丸投　田中（イ）九米七二
△棒投　（大新）　（イ）四米七五
△圓盤投　田中（イ）二九米八〇（大新）
得……イグアツペ　一四八點
點……ジユキア　一四〇點

全伯大會出場
南聖チーム編成

九月十日夜南聖運動聯盟理事會將校連に柔道を教授し、日本武道の眞髓の發揚と宣傳に努めて居る小野三段は、今回伯國柔劍道聯盟サンパウロ支部後援の下に昭和道場主催に係る第三回柔道大會を來る八月一日（第一日曜日）正午より勞働會館で催す事となつた。入場無料で飛入歡迎との事であるから今から當日の盛會が豫想される。有志は擧つて參加され度しと。

因に小野氏の昭和道場に於ける教授ロは從來月水金であつたが、基督教青年會の教授ロ取の關係上今週より火木土に變更された。

尚クループ・チエテは周知のなのに私等が山巒を終つたのが拾月末でした。

それでも播種した各種作物は天候に惠まれ多量の良收穫を得喜んで居ります。入植が今一ケ月早かつたら其の收量も倍加した事でせう。農業者にとつて仇角の播種期を失ふと如何に痛手が大きいか今度泌みじみと痛感しました。

當植民地は農業上植付物の母體たる地力最も豐穣にして氣候亦温帶に屬し各種の農作物に適し、又衞生的の健康地と地形の良好なると相俟つて勞働能力を極度に增進　得るは勿論、將來牛馬機械力を利用し大農場經營も可能なりと信じ南伯に於けるロ本人發展の第一歩として甚だ有意義なりと確信します。

さて當植民地の狀況を書かうと思ひますが入植してまだ壹ケ年を漸く迎へんとしてゐるのみで悉しい事は申し上げられません。しかし古い他國植民者の經營振りを參考として私の考へを書いて見ませう。

先つ地質はテーラロツシヤで四年目位で瘠地となり無肥料では栽培出來なくなるのとは異り、五、六年目が一番收穫の多い時です。此の点サンパウロ州とはずつと惠まれてゐます。

當地に於ける生產物の第一に位するものは煙草と豚脂で小麥、米、亞麻、アルフアフアマンジョーカ等がそれに次いでおります。

煙草は主作物で植民の收入は主にこれより得て居ります。

壹アルケールより三百アロバの收穫があり、アロバ當り貳拾ミル內外で各等級の間に四、五ミルの差があります。

乾燥葉として販賣してゐます。

次に豚脂ですが、現在アロバ四十五ミルもして居ります。

全伯國の市場を獨占し、且つ又外國へも輸出してゐるマルカ・アンサ、ビグキ、バニヤは當地帶の生產品です。各農家所有でなく出品物となつてゐるので無償譲渡は困難であるが、何れかの公園に日本式庭園造營希望ならば出來るだけの盡力をする旨回答することとなつた。

昭和道場
柔道大會

クループ・チエテ・サンパウロ內に昭和道場を經營し幾多の內外人門弟を養成する傍らAcM（基督教青年會）カツサドール第四大隊等に於て專技大會、全伯野球大會、全伯柔道大會を目指す猛練習が重ねられ、豫選大會も地方の人氣を沸かせて行はれてゐるが野球聯盟では今年からは必然的に全伯スポーツ日本週間が各集團地では全伯邦人陸上競

戰りつ！醫師の殺人
菓子の中へチブス菌
1、保險金詐取の妻殺しに失敗し
2、診察した同業者の妻子を毒殺
3、繁昌の同業醫を狙ふ

川口市本町四ノ一九八耳鼻咽喉科醫師高橋貞三郎（三六）は去る五月八日突如川口署に引致　埼玉縣刑事課の取調べを受けてゐたが廿日に至り菓子にチブス菌をまぜて保險金詐取の殺人未遂および殺人を行つたことを自白した。

高橋は昨年妻積子（三〇）に千圓の保險契約を結び、十月十八日當時群馬縣伊香保溫泉に靜養中の積子を訪ねて用意した培養チブス菌入りの菓子を食はせさらに六千圓の保險を契約し二、三日後發病したので連れ戻り川口市本町二丁目内科醫柳田昌雄氏方で手當を加へたが病因不明のため東京帝大所區横網の同愛病院に入院させたところチブスと判明、去る二月八日に全快し目的を果さなかつた。

ところが　高橋はこの秘密を柳田醫師が察知したものと思ひさらに柳田一家の毒殺を企て、積子が同愛病院に入院中の昨年十一月廿日高橋を相手取り離婚および慰藉料五千圓請求の訴訟を浦和地方裁判所に提起したので一折を買求めて再びチブス菌を混入して同デパートから柳田醫師方へ屆けさせたところ柳田家ではそれとは知らず主人不在中よね子夫人（廿四）はじめ家族六人で食べたためいづれも發病し夫人は本年一月二日、三女武子さん（二五）は二月二日相次いで死亡し　長女友子さん（二三）次女房子さん（一七）四女京子さん（一四）三男卓三君（二三）の四人はいづれも重體となつたもので　中毒事件は當時埼玉縣衛生課および內務省衛生試驗所で調査したが原因不明でゲルーネルス菌ではないかとされてゐたが、川口署で內偵の結果高橋は妻積子が同愛病院から退院しても家に寄せつけず積子はやむなく北埼玉郡須影村の實家に歸つてゐた事實を探知し　柳田醫師方の中毒と結び付けて高橋の行動に疑惑を抱き鋭意內偵を進めるうち　積子は五月五日高橋を相手取り離婚および慰藉料五千圓請求の訴訟を浦和地方裁判所に提起したので檢察當局はいよ〳〵確信を強め八月高橋を引致し嚴重取調べの結果ついに驚くべき事實を自白するに至つたものである。

なほ同署　では同市および東京市內の高橋の知己關係に同樣傳染菌チブス患者が廿余名もありうち二名はすでに死亡してゐる事實を掴んでをり總てが同人の企らみと脫み追窮中のところ職りつの殺人魔ハイド高橋貞一郎の恐るべき魔手は妻積子および柳田醫師一家に止まらず更に廣範圍にわたつてゐる事實が發覺　犯人高橋の嗜虐性的な一面を暴露して戰りつの波紋はます〳〵擴大しつゝある。

すなほ　昨年三月ごろ川口市新町四ノ一七〇醫師塚田一雄氏方へ「近所へ開業したからよろしく」とチブス菌入りのカステラの折を贈りこれを食べた塚田氏の長女あや（八）長男英男（六）二男章（七）三男良宣（五）の四名が發病したが　生命を取りとめた事實及び昨年六月廿日ごろ浦和市の耳鼻咽喉科醫學博士小野忠信氏の川口市本町四丁目にある川口出張所副手長山口安巳氏を訪ねてチブス菌入り餡パンを贈り「ホルモン劑が入つてゐるから食べると精力がつく」と冗談交りで勸め　この集團放火事件は昭和九年附してありその保險金の收受にからんで同保險の外交員佐藤久男（三四）との間に紛爭を生じ本件は第一次檢擧以來四ケ年の日子を費し連累者百八十三名を檢擧、横濱地方裁判所豫審部において鋭意取べを進めてゐたが齋藤豫審判事の擔當せる三ツ鬼ツク關係卅四名の結審を見た。

三上貞子（二二）女中犬飼久子（一八）留守番野上一（二七）はいづれも同時に發病　犬飼は死亡　他は生命を取りとめたが山口醫師はその後郷里鹿兒島縣に歸り未だに靜養中といふ事實が判明するに至つた。

高橋は　昨年九月來博士論文を執筆のため隱殿に大學引渡部　四十六名が宇和島高等女學校乙女とはいへ弓道三段二段の試驗に大學受驗宇和島武德殿で施行される有段者資格華受驗集　――まづ三段を受殺人狂としての異常な白格仕業とも思はれず本能的を物語つてゐる　當局ではなほ余罪ある見こみで極力追及を續けてゐる。

日本の弓の女學校

乙女とはいへ弓道三段二段の弓の女學校、受驗宇和島高等女學校宇和島武德殿で施行された進級試驗の結果二段進級者に藤井幸子さんほか十名、初段松井寛子さんほか九名、一級赤松勝子さんほか十八名の多數は勝次方に集合して雛の巣箱に發火裝置をなし隣家三戸へ延燒せしめ目的を達し保險金を獲得した。

澁谷喜一方土藏關係

昭和五年八月松田町字惣領馬道通小田今平方から發火廿災者中の被保險者は保險金を得て從前にまさる家屋を建てるなどいはゆる燒太りの觀を呈し、各火災保險會社代理店に譴つて保險を勸誘するに至つたが、佐藤久男は昭和八年十二月澁谷喜一が負債のため土藏を燒いて保險金を取りたい希望あるを知り代理店主外昌仲間の杉山七五三、露木千代吉、松谷幸之助に傳へ翌九年一月初旬同町惣領富士庵藤原澤吉方に集り燒棄日時報酬などを內談　同月中旬關係の保險代理店主に承諾を得る一方澁谷喜一をしてその區域內の被保險者の諒解を求めさせその翌日ごろ澁谷方に被保險者側元松田町長中村梧六ほか七名、保險代理店および外交員側は櫻井定三郎ほか十名が合し席上放火相談、一月廿七日午後九時ごろ佐藤が澁谷喜一方に放火土藏一棟を全燒、連るい者の住宅へは延燒するに至らなかつた。

北村豐吉方住宅關係

杉山七五三、露木千代吉、松谷幸之助三名は昭和九年五月郡足柄村製綿業小澤仙太郎（四九）松田町町會議員齋藤竹藏（五二）その他の嶽中縊死事件を初め被疑者の自殺未遂村豐吉の住宅に放火することを相談、同月廿四日最決行目を遂げ三千六百圓の保險金のうち百五十圓を松谷、杉山露木三名に分配、嘉一は別に社より見舞金十五圓を取得したものである。

保險外交員か共謀
戰りつすべき放火團
神奈川縣下十一ケ町村で詐取

わが國犯罪史上未曾有の事犯たる神奈川縣松田町を中心に足柄上下二郡十一町村に跨る集團放火事件は第一次檢擧以來四ケ年の日子を費し連累者百八十三名を檢擧、横濱地方裁判所豫審部において鋭意取べを進めてゐたが齋藤豫審判事の擔當せる三ツ鬼ツク關係卅四名の結審を見た。

この集團放火事件は昭和九年五月十七日夜神奈川縣足柄上郡彌勒寺二、一九九農、小藤久男（三四）方に火災あり同家じたのを松田署が探知し活動の結果前記佐藤をはじめ同地郡足柄村製綿業小澤仙太郎（四九）松田町町會議員齋藤竹藏（五二）その他の嶽中縊死事件を初め被疑者の自殺未遂村豐吉の住宅に放火することを相談、同月廿四日最決行目を遂げ三千六百圓の保險金のうち百五十圓を松谷、杉山露木三名に分配、嘉一は別に社より見舞金十五圓を取得したものである。

森谷勝次方物置關係

森谷勝次は製粉業の經營困難に陷り久保喜重より近藤富藏を保證人として建物を擔保にして保險金詐取を勸められ富藏は自宅に保險金一千圓の契約あるため延燒を見越して自己も保險金獲得を企て勝次に對し放火を勸說し、中村嘉七は勝次の住宅兼工場及び近藤富藏の住宅を共同火災へ各一千圓の保險金詐取の共謀をなしめた關係から成功の曉は保險金の一剩を貰ふとは同人が變質者で通つてゐたゝめ家業振はず、同業者が揃つてゐる女子高等學校、四十六名が宇和島武德殿で施行される有段者資格試驗に大學受驗集　――まづ三段を受殺人狂としての異常な白格仕業とも思はれず本能的を物語つてゐる　當局ではなほ余罪ある見こみで極力追及を續けてゐる。

弓の女學校

乙女とはいへ弓道三段二段の弓の女學校、受驗宇和島高等女學校宇和島武德殿で施行された進級試驗の結果二段進級者に藤井幸子さんほか十名、初段松井寛子さんほか九名、一級赤松勝子さんほか十八名の多數は勝次方に集合して雛の巣箱に發火裝置をなし隣家三戸へ延燒せしめ目的を達し保險金を獲得した。

澁谷喜一方土藏關係

昭和五年八月松田町字惣領馬道通小田今平方から發火廿災者中の被保險者は保險金を得て從前にまさる家屋を建てるなどいはゆる燒太りの觀を呈し、各火災保險會社代理店に譴つて保險を勸誘するに至つたが、佐藤久男は昭和八年十二月澁谷喜一が負債のため土藏を燒いて保險金を取りたい希望あるを知り代理店主外昌仲間の杉山七五三、露木千代吉、松谷幸之助に傳へ翌九年一月初旬同町惣領富士庵藤原澤吉方に集り燒棄日時報酬などを內談　同月中旬關係の保險代理店主に承諾を得る一方澁谷喜一をしてその區域內の被保險者の諒解を求めさせその翌日ごろ澁谷方に被保險者側元松田町長中村梧六ほか七名、保險代理店および外交員側は櫻井定三郎ほか十名が合し席上放火相談、一月廿七日午後九時ごろ佐藤が澁谷喜一方に放火土藏一棟を全燒、連るい者の住宅へは延燒するに至らなかつた。

北村豐吉方住宅關係

杉山七五三、露木千代吉、松谷幸之助三名は昭和九年五月郡足柄村製綿業小澤仙太郎（四九）松田町町會議員齋藤竹藏（五二）その他の嶽中縊死事件を初め被疑者の自殺未遂村豐吉の住宅に放火することを相談、同月廿四日最決行目を遂げ三千六百圓の保險金のうち百五十圓を松谷、杉山露木三名に分配、嘉一は別に社より見舞金十五圓を取得したものである。

友を救ふ志も泡
亡命卅六年の末路
「日露風雲急」の際姿を消した竹內元海軍大主計淋しく逝く

かつて話題瀨、巡洋艦出雲等の建造を英國に依頼し大海軍建設に着手した亡命生活したのであつたが當時ンドンの「帝國造艦監督事務所」卅六年間の元海軍大主計竹內十次郎氏はアルコール中毒でヴアンクーヴアーの腦病院に永らく入院してゐたがつひに五月十五日淋しく六十九歳の生涯を終つた。氏の名によつて海軍省名倉大主計のもとに密送消費されて日露國交の危機迫る明治卅三年わが海軍では戰艦朝日、初瀨

世界の綿業界に覇を爭ふ 印度の紡績（下）

しからば何がインド紡をかく發展せしめたか。

第一の理由は申すまでもなく第一次日印協定の結果日本品の制限に成功したからであるが、インド側として思はぬ儲け物は日本側が過大なる輸出刺激料の轉嫁に努めた結果事實上六割、七割にも相當する護關稅を享けたと同然の結果になつたことで、この事實がインド紡の發展を一層容易ならしめたのである。

この際特筆すべきは狡猾なるインド紡績の日本品反面盜用の事實である。生地綿布、晒綿布の類は商標、反面番號により賣買さるゝもの多く、今日インド市場に賣行きつゝあることの種日本品は商標番號の非常によく通つたものばかりで、インド紡が同しものを製出してもよほどの安値でないと賣れない。そこで案出したのがこの手段で酷似のものなると商標、番號のみならず一切の反面體裁を邦品に酷似させたものが多數ある。これはインド紡がその發展のために有悔なる一手段である。

右の外インド紡今日の發展はインド紡自體の自力更生の力によることも見逃してはならぬ。數年前の不況以來インド紡の心あるものは私かに勞銀の切下げ

能率增進

經營の合理化

他に努め來り、これが今日實を結んだのである。たとへば二〇番手工費のごときも三年前は一般インド紡績で一梱につき四十九ルピー、優良會社で四十二ルピーといはれたものが、今日一流紡績では卅八ルピーで足り、一、二の極く優良會社のときは卅二ルピーであげるものあり と聞く。織機においても昨年前は二臺持に限られたものが今日一流紡績は何れも四臺持を實行してゐる。

これらは日本の紡績の現狀に比し距離にあるが油斷のならぬ事實であつて、英國自身もこの發展の事實を如何に觀てゐるや興味の深いことといはねばならない。

インド紡は量的、質的にかの如き發展を圖つてゐるがしからばこれに相當して十分なる

利益を擧げてゐるや

否や、勿論一九三二年どろの不況時代に比せば今日の業績は格段の相違であるが、決して十分なる利益を擧げてゐるとはいへない。少數の優良會社は一割前後の配當をしてゐるものもあるが、今日依然缺損を續けてゐる不良會社も相當あり、大部分の紡績は先づ五分見當の配當に甘んじてゐると見てよからう。これは全く廣汎なる全インドの紡績を統制する強力な機關がないため常に內部の競爭に惱まされてゐることに起因する。また最近インド紡品の海外輸出は徐々に增加しつゝありといへども海路輸出は漸く七千万ヤードに過ぎず海外輸出によりするかも可能なため少しの生產過剩でも直ちに市場に響くことともその弱点であらう。また近來奧地に紡績が發達して來たことはボンベー、アーメダバッドの舊紡績にとり惱みの種である。奧地紡績は、棉產地、綿糸布消費地とも手近に控へ、鐵道運賃を除きうる。

需給調節

勞銀安く、かつ王藩領の紡績は勞働法規の適用なく藩王より種々の便宜を許されることが多い。

ボンベー紡の如く過去の負債なく、かつ新工場ゆえ能率があがる。

ボンベー紡四〇　アーメダバッド紡二五　奧地紡三五

生產綿布數の%　三五　二六　三九

等の利益があり經營上ボンベーきチェンスク市で委員會を開き本問題について討議したが、アーメダバッドに勝るもの。

風邪の豫防に 番茶でうがひ

素晴らしい殺菌力

感冒の豫防にはまづ外出する時マスクを誰も考へますが、甚だ體裁が惡く又呼吸を困難にさせたり或はマスクに頼り過ぎて却つて感冒をひきやすいこともあつて萬全とはいへませんから結局はうがひの習慣をつけるのが一番でせう。

家族に患者がある場合や人混みの中から歸つたときはいふまでもなく、仕事から歸つたとき及び就寢前には必ずうがひする習慣をつけるのが一番安心ですがひは二%の重曹水が良鹽水を薄めたもの又はオキシフルを數滴おとしたものでよろしいが、番茶でうがひするのが最も安直です。

お茶には素晴らしい殺菌力があつて普通に出した綠茶の中へチフス菌を入れると十分以內で死滅するし、白色葡萄狀菌、大腸菌、コレラ菌、赤痢菌、肺炎きんなども各々其抵抗力に應じた時間の差はあるが殺きんされてしまひます。

之はお茶の成分中にあるタンニンのためであつて、支那ではお茶がコレラや赤痢の治療藥のやうに思はれて使はれるほどださうです。

お茶はうがひ劑として頗る有効なものであるばかりでなくお茶の中にはタンニンのほかにティン（茶素）が含まれて安心ですがひは二%の重曹水が良鹽水を薄めたもの又は用されることも少なくなく、例へば小兒の消化不良症で一定時間絕食せしめる場合などその食慾を充したり また下痢で失はれる身體の水分を補ふために番茶が用ひられます

黑龍江事件の誘因

滿露水路協定廢棄

滿露水路協定は國境河川および湖水における船舶の航行を安全ならしむるため兩國間に協力する必要から康德元年一九三四年——九月四日締結されたものであるが締結直後滿露國側は協定を無視し法にも撫遠水道三角洲に單獨に立標作業を行ひたるのみならず同年十月黑河に開催された協定第二條に基く共同技術委員會でも滿洲國側が委員會々則制定が緊要なることを說いたが露國側は應ぜず、康德二年末には露國側は委員會々則に執行する旨通告したので滿洲國は右の協定違反を主張し國側は三月廿一日除礁作業の旨および万一滿洲國○國○は水路○○ない場合は○國○は水路○○た○に兩國委員會で○議した定を廢棄することを通告した ので滿洲國○は依然正式會議開催を主張して譲らなかつ○のであるが、……國…は滿洲…に誠意なしと稱して○協定第九條に基き協定を廢棄する旨五月十四日ブラゴエシチエンスク駐滿洲國領事館に通告するに至つたものである

の機に乘じてボアルコヴオ水道に妨材を設置して一般船舶の航行を阻止するの暴擧に出た。七月に入り委員會を再開したが露國側はまたもや一方的利益のみを主張して譲らず露國側は協定を無視し法にも撫遠水道三角洲に單獨に立標作業を行ひたるのみならず不認するの態度に出で、あまつさへ七月下旬には滿洲國側委員の入露査證をも出否する等非紳士的態度をとり再度決裂した。然るに本年一月に至り露國側が除礁作業を單獨に執行する旨通告したので滿洲國は右の協定違反を主張し これに反對したが、さらに露國側は三月廿一日除礁作業の旨通告した。

△同驛同植民地二區（全額拂込濟）△同驛日昇植民地一區（全額拂込濟）△同驛同植民地三區（全額拂込濟）

△同驛ジヤンガ植民地（全額拂込濟）△同驛五十ミル林數人（內拂五十ミル）△同驛ジヤンガ植民地（全額拂込濟）△同驛五十ミル嘉陽宗冨（長論信一）△同驛ジヤンガ植民地（全額拂込濟）△同驛五十ミル嘉陽宗冨（長論信一）△同驛ジヤンガ植民地（全額拂込濟）△同驛五十ミル海點小太郎（前辰巳

躍進する日本の自動車製作工業
自給自足も眼前

日本の大、小企業家が自動車製作に着手したのは十七、八年前であつたが、巨大な資本がかゝるのと、電導裝置の製作が飛行機等に比し技術的に困難なこと、日本に永く根を下ろしたフォード、ゼネフル二大外國自動車會社の製品に自動車工業界を獨占され、歴年を蒙つてゐたこと等が原因となつていづれも失敗に歸し斯界の前途に見透しがつかず拱手傍觀の立場に置かれてゐたが、こゝ二、三年間政府が本腰を入れて國産車の製造奬勵、外國車の輸入防遏に積極的政策をとるにおよんで、日本の國産自動車界はあざやかな飛躍ぶりを示すに至つた。過去の日本の業界は全くフォードとゼネラル兩會社の獨占一臺當り一圓とすると製作能時代であつた。日本に於ける率の悪絶してゐる國産車は一一ケ年間の實際の自動車需要數は小型を除き約三万臺で兩社の日本に於ける組立工場で一ケ年間に製造する車臺數は約二万から二万五十、他の五十臺はダッチ・ナッシュ、パッカード等各社の輸入品に供給を求め國産車の使用など全く業界の人々が問題にしなかつた。かくて政府の國産自拱手傍觀の立場に置かれてゐた自動車保護政策はまづ自動車製造事業法となつて現れ、自動車製造に必要なる部分品の製造に要する機械類に輸入税免除、國産車製作事業に必要なれを斡旋する等の與へられ、この特典が政府の積極政策に刺激されて自動車工業、東京ガス電氣、三菱重工業、日産、豐田、陸王内燃機、日本内燃機、高速機關工業、協同國産發動機製造會社等の諸會社が一齊に國産車の製造に活躍を示すに至つた。政府の外國車輸入防遏對策としてはフォード、ゼネラル兩會社に對しては過去三ケ年平均の兩社平均製作率を基準として輸入制限。その他の會社に對しは、牧種高は約千三百五十万作付面積の見積りは一九三四年が大きいことになつてゐる。一九二八…三二年の五年間の平均に較べると一七・五ふのはボディの型を製造するのに莫大な資本がかゝり、一年百万臺を製造するフォード會社に比較すると假りにフォード車の型に要する費用を一臺當り一圓とすると製作能時代であつた。日本に於ける率の悪絶してゐる國産車は一一ケ年間の實際の自動車需要數は小型を除き約三万臺で兩社の日本に於ける組立工場で一ケ年間に製造する車臺數は約二万から二万五十、他の五十臺はダッチ・ナッシュ、パッカード等各社の輸入品に供給を求め國産車の使用など全く業界の人々が問題にしなかつた。かくて政府の國産自拱手傍觀の立場に置かれてゐた自動車保護政策はまづ自動車製造事業法となつて現れ、自動車製造に必要なる部分品の製造に要する機械類に輸入税免除、國産車製作事業に必要なれを斡旋する等の與へられ、この特典が政府の積極政策に刺激されて自動車工業、東京ガス電氣、三菱重工業、日産、豐田、陸王内燃機、日本内燃機、高速機關工業、協同國産發動機製造會社等の諸會社が一齊に國産車の製造に活躍を示すに至つた。政府の外國車輸入防遏對策としてはフォード、ゼネラル兩會社に對しては過去三ケ年平均の兩社平均製作率を基準として輸入制限。その他の會社に對しは、牧種高は約千三百五十万作付面積の見積りは一九三四年が大きいことになつてゐる。一九二八…三二年の五年間の平均に較べると一七・五ふのはボディの型を製造するのに莫大な資本がかゝり、一年百万臺を製造するフォード會社に比較すると假りにフォード車の型に要する費用を一臺當り一圓とすると製作能時代であつた。日本に於ける率の悪絶してゐる國産車は一一ケ年間の實際の自動車需要數は小型を除き約三万臺で兩社の日本に於ける組立工場で一ケ年間に製造する車臺數は約二万から二万五十、他の五十臺はダッチ・ナッシュ、パッカード等各社の輸入品に供給を求め國産車の使用など全く業界の人々が問題にしなかつた。かくて政府の國産自拱手傍觀の立場に置かれてゐた自動車保護政策はまづ自動車製造事業法となつて現れ、自動車製造に必要なる部分品の製造に要する機械類に輸入税免除、國産車製作事業に必要なれを斡旋する等の與へられ、この特典が政府の積極政策に刺激されて自動車工業、東京ガス電氣、三菱重工業、日産、豐田、陸王内燃機、日本内燃機、高速機關工業、協同國産發動機製造會社等の諸會社が一齊に國産車の製造に活躍を示すに至つた。政府の外國車輸入防遏對策としてはフォード、ゼネラル兩會社に對しては過去三ケ年平均の兩社平均製作率を基準として輸入制限。その他の會社に對しは、牧種高は約千三百五十万作付面積の見積りは一九三四年が大きいことになつてゐる。一九二八…三二年の五年間の平均に較べると一七・五ふのはボディの型を製造するのに莫大な資本がかゝり、一年百万臺を製造するフォード會社に比較すると假りにフォード車の型に要する費用を

市場に

於ては國産車は外國車の敵ではなかつた。それにアメリカ等ではクキシ一一〇%に對し自家操縦車九〇%であるのに日本では全くその逆で、また日本では免許證を得ることが困難な點、税金が高いこと等も自動車の發達を妨げてゐたのであるが、これは最近めざましい飛躍を示してゐる小型自動車製作界がその證據である。小型車は三臺までは車庫不要でその免許證は簡單に手に入ること、税金が安い等でその普及率はこゝ二、三年大型車の約十倍といふ驚くべき數字を示してゐる。日本の自動車工業は過去三ケ年生産額約一千臺であつたものが本年度の製造能力はその約十倍の一万臺へ躍進し、自給自足の時代に入らうとしてゐる。

盛んな北米の棉栽培
本年度收穫豫想一二五〇萬梱

北米の農務局は本年度の棉の作付面積を總計三千四百十九万二千エーカーと見積つてゐる。尚ほ農務局は七月末日に於ける收穫過剰高は昨年より百万梱少い四百四十万梱と計算し分なる會計年度中の海外販賣高なるをもつて本月卅一日に滿期に一二五〇万梱は同國としては記録破りの百一万五千エーカーと推定してゐる。

その前年の八、八三九、〇〇〇ヤードから一六、六七〇、〇〇〇ヤードに增へ、チェー向けの輸出は一九三五年度の輸出高よりは幾分多かつたが、一九三〇…三四年間の平均六四、一〇六、〇〇〇ヤードに較べれば甚だ尠いものである。

一九三六年に好況を呈した理由はコロンビア向けの輸出が一九三六年中に北米が南米に輸出した綿布は總計三四、一四九、〇〇〇ヤードであつて、一九三五年度の輸出高よりは幾分多かつたが、一九三〇…三四年間の平均六四、一〇六、〇〇〇ヤードに較べれば甚だ尠いものである。

一九三六年に好況を呈した理由はコロンビア向けの輸出が

淺井出

には製材所が設けられ、手のつけられなかつた國有林は一立方メートル二圓四十錢平均の用材となつて年に八万圓あまりを利子のように生み出すことになるまで當分は危險に對する保證がないため一般登山家に便乘は許さないが、線路は理想的林道でもあるから歩行はまるで公園でも散歩するかのようだ。なほこの伐採事業開始に當り風致破壞を理由に國立公園委員會やその他風景を愛する一般大衆から攻撃されたが、國家的大事業の前にはやむなく斷行することになり國立公園から除外してゐるが、同局では大景觀保存の立場から溪谷筋は伐採しない方針になつてゐる。

開發は

まさに「山の悲劇」と呼ぶほどの失策を與へたが、その代りこの溪谷をめぐる山々から與へられるものは永遠に無盡藏の木材の寶庫と副産物的恩惠として女子供でも樂に歩いて双六の奥山に入山し、花崗岩を川底としたエメラルドのような奔流に足をひたらせながら美しい大自然を思ひのまゝ滿喫できるようになつたことである。船津營林署では溪谷をめぐる二百十五万立方メートルの森林を六十區劃に分ち、毎年一劃づゝ順を追つて伐採し、六十年目にはまた最初の一劃に戻り、もうそのときには自然に成長し昔の姿の森林になつてゐるこの一劃へ第二回目のスタートをきるといふ遠大な計畫で、昨年の初夏から秋にかけてこの伐採計畫遂行のため五百万梱に飛算されてゐる

決死的

調査を進めてゐたが、大阪營林局は英斷的に昨年暮から伐採を開始し積雪が少かつたため非常な苦心と危險を冒しながらも、とに角木材を搬出しその後五千五百圓で機關車を購入、以前他の事業區で使用してゐた二臺の機關車を合せすばらしい起重を背景に材木列車を運轉することになつたものであるこの鐵道は北アルプス連峰の双六嶽（海拔二八六〇米）三俣蓮華嶽（同二八四〇米）黒部五郎嶽（同二八四〇米）の一幕から流れてくる双六川と飛騨の平湯を源とする高原川の文流、中山から數町下流の淺井田からこれらの川呼の淺井田からこれらの川呼を遡ること約四里半また川と北また川の合流點から更に廣西原、北ヱビ川方面へも二股の枝になつて一里ほど入りるもので、將來はさらに延長されるはずである。またこれらの山は潤葉樹と針葉樹からなり

北アルプスの神秘境
双六谷を走る
森林鐵道開通
無盡藏の木材寶庫

北アルプスの神秘境双六谷に最も時代の潮流は押寄せて傳説を包む靜寂を破り、本年六月一日から森林鐵道が開通した双六谷は日本アルプス中での最も嶮容易に近づけぬ崇高な神氣漂ふ原始的幽すゐ境でアルピニストにとつてはこの

掌上伯國地理
アクレ直轄地
首都……リオ・ブランコ市
人口……二万八千五十人
行政區分……十二万九千二百五十二都市
氣候……暑熱嚴しきも健康的
富源……護謨、蔗、藥用植物、樹脂、ジャリーナ（植物性象牙）皮革、毛皮、ボリヴィア國に家畜を輸出す。
交通……ソリモン河に流入する多數の支流を有しその大部分は航行可能なり。幾何の車道もあり。

聖市相場表（調査商會原）

品名	13日	14日	15日
ARROZ	Calmo	Calmo	Calmo
Amarelão, extra	96$ ··97$	96$ ···97$	96$ ···97$
Amarelão, superior	93$ ···94$	93$ ···94$	93$ ···94$
Agulha extra	89$ ··90$	89$ ···90$	89$ ···90$
Aguli especial	85$ ···86$	85$ ···86$	85$ ···86$
Aguli superior	80$ ···81$	81$ ···82$	81$ ···82$
Aguli regular	71$ ···72$	72$ ···78$	72$ ···73$
[illegible]	52$ ···55$	52$ ···55$	52$ ···55$
Quirera de arroz	$ ··· $	$ ··· $	$ ··· $
FEIJÃO MULATINHO	Calmo	Calmo	Firme
Clare superior	32$ ··33$	32$ ··33$	34$ ··35$
Clare bom	30$ ··31$	30$ ··31$	31$ ··32$
FEIJÃO DE CORES	Firme	Firme	Firme
Branco graúdo	90$ ···94$	90$ ···94$	96$ ··98$
Branco miúdo	$ ··· $	$ ··· $	$ ··· $
Manteiga	40$ ··42$	40$ ··42$	40$ ··42$
Caumbinho	38$ ··40$	39$ ··41$	39$ ··41$
MILHO	Calmo	Calmo	Calmo
Amarelinho	19$3 ··19$4	19$3 ··19$4	19$3 ··19$4
Cristal	$ ··· $	$ ··· $	$ ··· $
Amarelo	18$8 ··18$9	18$8 ···18$9	18$8 ··18$9
Amarelão	18$8 ···18$8	18$7 ··18$8	18$7 ··18$8
BATATAS	Calmo	Calmo	Calmo
Amarela superior	34$ 35$	34$ ···35$	34$ ··35$
Amarela commum	30$ ··32$	30$ ···32$	30$ ··32$
CAFE'	Calmo	Calmo	Calmo
Type 4, 10 kilos	22$4	22$4	22$4
ALGODAO	Calmo	Firme	Firme
Type 5, 15 kilos	55$	54$5	58$5
CAMBIO			
Yen	4$400	4$420	4$410
Dollars	15$200	15$200	15$200
Peso (Arg.)	4$610	4$600	4$600

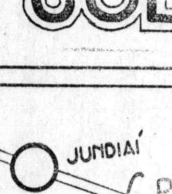

両替　質
阪上健吉
聖市コンセレイロ
フルタード街一八八
郵函二一七六

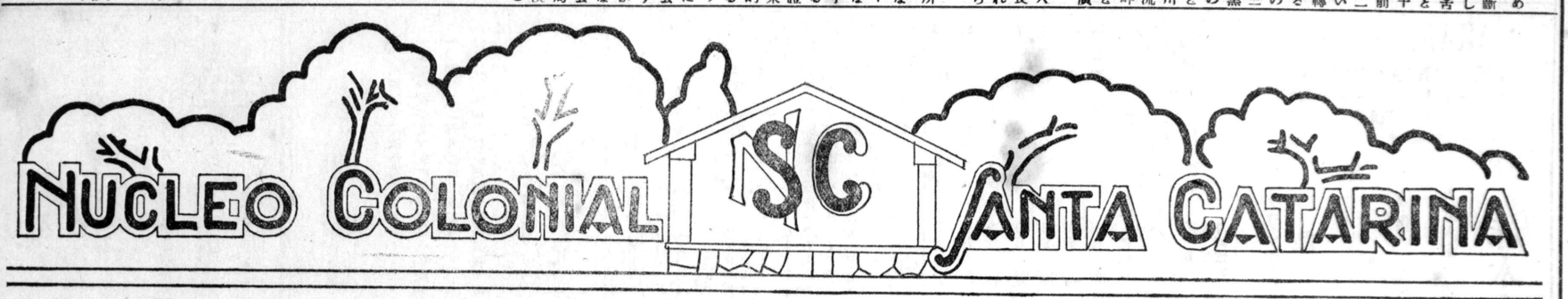

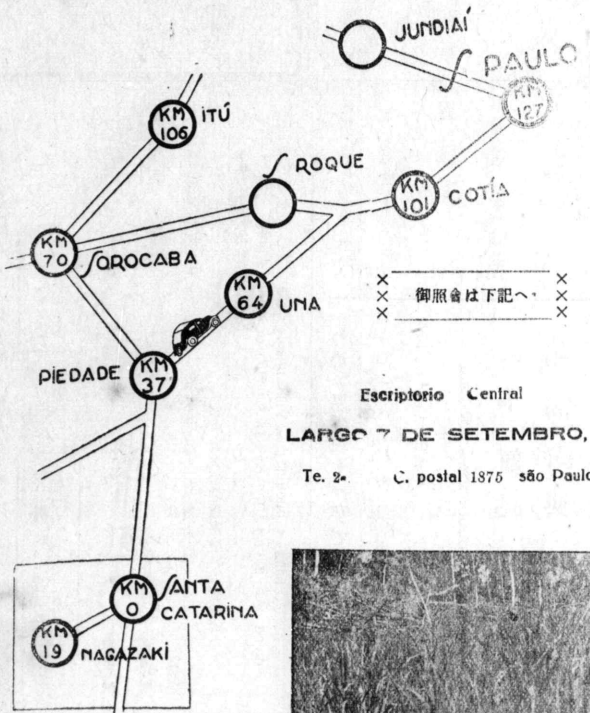

聖市中央事務所
日本人部總代理人
青木良助

ブラジルに於ける唯一無二の耕作地帶

人口百万人以上を抱擁し日々莫大な消費が行はれ乍ら未だ何等の生産なき大都會サンパウロより完備せる自動車道路を通じて僅々三時間にして到達し得る耕作地帶

既に行詰りの近郊群小植民地に於て前途の光明を失ひ徒らに煩もん焦慮しつゝある農業者諸君よ

更生の途は未だ遮斷されては居りません

一應當植民地を御視察下さい

失はれたる希望は立所にして消滅即刻入植を御決心になる事請合ひです

目下日々數家族乃至十數家族の同胞が續々として當殖民地に移動しつゝあります

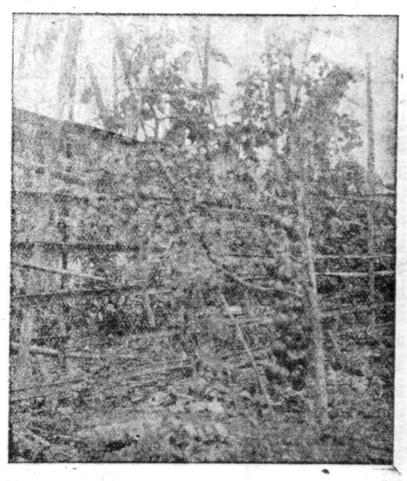
（撮影の生育振りのトマトるたつら）

水　豐富にして清澄

氣候　溫良柔和、他植民地に見る如き農業者の大敵たるマレイタ及フエリーグ・ブラーヴァ絶無

生産　は万作同さ……
ミーリョ　フェイジョン
バタタ　セボーラ
アロース　果實
野菜類　カンナ
棉　大豆

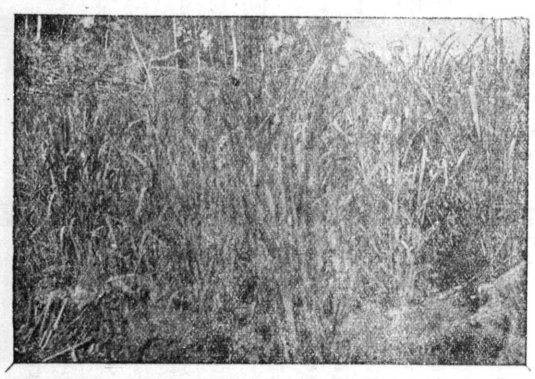
（丈余に餘る陸稻の美事なる發育狀態）

イグアペ視察の教育局長一行

御滿足の模様

九日聖市出發のアルメイダ教育局長は十日サントス出發多數屬官を隨へイグアペ植民地教育視察に赴いたが、車中にブラリ乘り込んできた南條副領事に劈頭「これは當地の領事さんですか。實は旅券の査證を忘れて申譯ありません」と痛烈な皮肉を浴せかけ、レヂストロ植民地に入るやカトリック學校生徒のブラジル式出迎へに遭ふや「ホレ伏兵が戰術に戒心してゐたが」と頭から海興の化し、死者一名負傷者十九名現はれたゾ」と頭から海興の化し、死者一名負傷者十九名を出した。この事件の結果午

そこは移民事業三十年の海興のこととて拔目なく、接待一切は外人先生まかせで職員としては溝口部長外二名が隨行しただけ。それでも日本人らしい日本人に接する際もなく、三ツの公立學校開校式に臨み、伯國生れの日本人生徒と話をしただけであつたから、バストとは違ひ至極滿足の模樣であつた。

そこへ北島女教師の葡語演說や各學校生徒の歡迎の辭が伯國禮讃や日伯人協力の効績で一杯だつたから、これ亦文句のつけやうがなく「大いに宜しい」と讃められて關係者思はずホツトしたが、先頃バストス訪問記を載せたフオリヤ紙がもう一邊インクヴユをとると言ふので今度はどんなことを言ひ出すかと內心はオドオドしてゐる。

サルガード氏は大統領選擧に立候補の目的で去る十八日聖市に於て黨員の大示威行進並に同夜市立劇場に於て演說をすることになり、綠色のシヤツに身を包んだ黨員は午後三時頃オズワルド・クルース廣場に集合し隊伍を整へてアベニーダ・パウリスタに入つたところ沿道の觀衆中に惡口罵倒する一團があつたことから忽ち亂鬪銃戰に惡化し、死者一名負傷者十九名を出した。この事件の結果午後八時半から市立劇場で催さるる筈であつた黨首の演說は警察から中止を命ぜられ甘三日午前八時から日本クラブで評議員會が開催され會長ガストロ植民地の視一黨支部前に遊した一自動車が近寄りさま發砲して逃走し目的の黨員はその上のジユニオル級では無事で通行人が一名負傷した事件などもあつた。

統一黨大會

流血の慘

伯國統一黨の首領プリニオ・

教普會

評議員

六日の臨時總會で決定した教育普及會改組案に從つて來る

サンパウロ…中野巖　安出良一　矢崎節夫　村上誠基

サンパウロ：古谷重綱　君塚慎　花城清安　藤田克巳　間崎三郎　安瀨盛夫　菅山鄰吉　三一　日沖剛　芳賀仁吉　下江京太郎

リベロン…馬場直

板示掲

注意!!!

▽…日南產業誕生。誰しも日南は日本南米產業だと思ふだらうが實は陽當りのいゝ」ことを意味するのだそうだ。葡語にすると

コンパニーア・プロヅクトーラ・ミラソール

とはどうです。ところでロの惡いのに言はせると「ブラジルは北の方が陽當りがいゝので、南は日本の北に相當する。この會社は日本で育つがブラジルでは日蔭の桃の木みたいなものさ：：は內地人の認識不足を笑ふもの也

岩本一郎　佐藤清太郎　脇甚作　菅山鷲造

この結果佐藤專務引退し新たに事務長が會長推薦で選ばれるが、これには有力な支維がある石井繁美氏（外務囑託）が選ばれることとならう。

▽…わかもとのニセモノも近頃では眞僞見分の法をミツワ商會が宣傳し始めたため相當減つてきてゐる。

▽…移民分散主義病はパラグワイから今度はウルガイに傳染。ウルガイ副大統領の希望を容れブラ拓では拓務省の命により矢崎主事を調査のため派遣する。勸業部側からは北村豐治ぎ手が出張することとなり二十四日サントス發同地に向ふ。

▽…日伯シネマ社輸入日活作品　彼女の道　は近くテアトロ・サンパウロで上映される。これは吉屋信子原作の主婦の友連載小說の映畫化である。八月末には菊池寬原作「三家庭」…日活作品　を上映の豫定である。

出場者

エミトリアンテ

伯國陸上競技選手の登龍門であるエストリアンテ大會は八月八日開催されるが、邦人側は一昨年以來之に參加し　その後ノビシモ大會を通過した現役選手は石田、峯、牧野で　その上のジユニオル級では　四の四君が居るが　今年度邦人側から初舞臺を踏む者は左の通りである。いづれもエスペリア・クラブ員

田　七五米　八三米障碍
森澤　高　走巾
北本　七五米　三〇〇米

▼以上パ延長線より參加

角道　高
池森少年　棒高

▼以上近郊聯盟

この外有森（ノロエステ）も參加の豫定であつたが締切日の十九日迄に申込みがなかつたので出場出來ないこととなつた。

減食醫學療法と

難病

聖市布袋堂療院々主新納延齊氏は既報の通り去る七月十日よりマリリヤ、驛前澤尾旅館へ出張減食醫學認識宣傳の目的で一般患者の診療に應じ居るが自動車交通便ある爲めノロエステ方面より先づ氏の加療をうけるものある道理醫藥に効なかりし難病者や二三の灸師の治療をうけたが何の効果もなかつたといふ慢性難病者が僅か三日目より其効能的確なるを今更乍ら驚歎せられて居る事實が立證する減食醫學療法の眞價も全く布袋流獨特を誇る醫化學應用研究と體驗實地による治療術の發達と謂ふべきであらう

尙澤尾旅館に於ては食養生の關係もあるとし和洋兩膳の勉强振りで患者の便をつて居るさうである

表（調會商原大）

聖市相場

品名	16日	17日	19日
ARROZ	Calmo	Calmo	Calme
Amarelão, extra	96$ ··97$	96$ ···97$	96$ ···97$
Amarelão, superior	93$ ···94$	93$ ···94$	93$ · 94$
Agulha extra	89$ ·90$	89$ ···90$	89$ ···90$
Agulí especial	85$ ···86$	85$ ·· 86$	85$ ··86$
Agulí superior	81$ ···82$	81$ ···82$	81$ ··82$
Agulí regular	72$ ···72$	72$ · 78$	72$ ··78$
[illegible]	52$ ···55$	52$ ··55$	52$ ···55$
Quirer de arroz	30$ ···31$	30$ ···31$	30$ ·· 31$
FEIJÃO MULATINHO	Calmo	Calmo	Firme
Clare superior	34$ ···35$	34$ ·· 35$	34$ ·· 35$
Clare bom	31$ ···32$	31$ ·· 32$	31$ ·· 32$
FEIJÃO DE CORES	Firme	Firme	Firme
Branco graúdo	96$ ···98$	96$ ···98$	94$ ·· 96$
Branco miúdo	$ ··· $	$ ··· $	$ ··· $
Manteiga	40$ ··42$	40$ ··42$	40$ ·· 42$
Chumbinho	39$ ···41$	39$ ··· 41$	39$ ···41$
MILHO	Calmo	Calmo	Calme
Amarelinho	19$3 ··19$4	19$3 ··19$4	19$3 ··19$4
Cristal	$ ··· $	$ ··· $	$ ··· $
Amarelo	18$8 ··18$9	18$8···18$9	18$7 ··18$8
Amarelão	18$7···18$8	18$7 ··18$8	18$1 ···18$2
BATATAS	Calmo	Calmo	Calme
Amarela superior	34$ ·· 35$	34$ ···35$	34$ ·· 35$
Amarela commum	30$ ···32$	30$ ···32$	30$ ·· 32$
CASTE	Calmo	Calmo	Calme
Type 4, 10 kilos	22$4	22$4	22$4
ALGODÃO	Calmo	Calmo	Frouxo
Type 5, 15 kilos	53$5	52$5	52$
CAMBIO			
Yen	4$410	4$410	4$380
Dollars	15$200	15$200	15$100
Peso (Arg.)	4$600	4$600	4$590

廣告

移民博日本デー開催に付き演藝部出演者募集の件

今般目下當地に於て開催中の移民博覽會主催者側より八月下旬を期し日本デー開催致度き趣を以て當後援會に對し協力方申出來れり。就ては在留同胞中外人向の一藝に關し心得ある方は左記了承の上至急當地總領事館宛本人來談又は書面を以て申出てられ度く候

右一般同胞諸賢に御依頼申進候　敬具

記

一、打上げ花火製造の心得ある者
一、劍舞の心得ある者
一、通俗的にして卒猥に亘らざる程度の手品、手踊其他の心得ある者
一、個人又は團體何れにしても可なり
一、出演者には準備費用の外謝禮を支給す
一、日本デーは八月下旬頃開催豫定

昭和十二年七月十九日

移民博日本人後援會
會長　加藤好之

求人

青年　一名

年齢十五才以上二十才迄の者至急雇ひ度し御希望の方は御來談を乞ふ
聖市コンセレイロ・フルタド街八五
ソルベツテリア、ビリアール
バール・レオン

女給さん募集

あをやぎ

タバチンゲーラ街八電話二一一九四八

家具類

CASA BRANCA
SU-JO-KIN

（本店）聖市ラルゴド　アロウシエ六七　電話四一〇三五〇（呼出）
（支店）聖市コンソラソン街十五　電話四一五五三二
一式　青木伊三郎

洋裁專修部各科、入學隨時
男女服一切懇切に教授
公認サンパウロ裁縫女學院
聖市サンジョアキン街三六番（電話七一七四五）
◆寄宿舍……大和女學寮
閑靜ナル周圍ノ環境ハ勉學ニ好適

所在捜査

高知縣人　毛利高義（年齢四十一歳）

△最近迄の在住地　ソロカバナ線プレシデンテウエンセスラオ町
△職業　棉花仲買商

右の者本月六日以來行衛不明となり業務整理上困却し居る趣を以て關係者より所在捜査方願出ありたるに付ては本人至急當館に出頭せられ度く又同人の居所諒知の向は當館に電報又は書面を以て御通知相成度し

昭和十二年七月十四日
在サンパウロ　帝國總領事館

教師招聘

一、伯國法令に依る有資格者
一、中學校卒業程度にて眞面目に教鞭を執る方
一、初任給參百五拾ミル支給す
一、詳細は本人直接左記へ御來談被下度し

ジユキア線アンナヂアス驛
父兄會

募集

電話交換手　ブラジル語ノ出來ル少女
市內ニ保護者アル人ニ限ル
御希望ノ方ハ保護者同伴來談アレ
ブラ拓本部
rua Annita Garibaldi 217

AKAKI & CIA.
RUA SANTA ROSA, 473
C. Postal 1897 - Tel.: 2-9081
S. PAULO

リオグランデ產
新米
仝　セボーラ
日本製鰯罐詰
大量入庫、値段格安
赤木商會

第一班　ノロエステ　主任　小西　外記
第二班　パウリスタ　主任　野村　北秋
第三班　アララクアラ　主任　高橋　健兒
第四班　ノロエステ　主任　愛川ひさし
第五班　ノロエステ　主任　原　天浪
第六班　ソロカバナ　主任　森　城茨
第七班　聖市郊外　主任　能村　隼人

松竹　日活　新興映畫輸入元
日伯シネマ社
聖市　郵函　三八二一七　電話　二一三六五七　外國電略　NOCINE

百人ノ外國人ノ力ヨリモ一市民ノ力！
ブラジルノ公民トシテノ權利ノ主張ハ
選擧權獲得!!
締切期日　九月末日
政黨的色彩ナシ
詳細ハ本紙第二七七號御參照　御申越次第趣意書申入書御送附申上マス
事務所海興事務所ノ上
Rua Felippe do Oliveira 21　4° anb. sala 8 são paulo
C. Postal 4418　Telphone 2—7609

聖市リベルダーデ街六〇
電話二一六〇三五
皆様の
東洋寫眞館
サントス市
ブラツサ・ジョゼー
ポニフワシオ一二七
電話　四六九七

邦文——葡文
活版印刷
廉價・丁寧・調達
聖市イルマ・シアーナ二〇
シンプリシアーナ二〇
サンジョゼー印刷所
萩原喜五郎

女中さん
入用
聖市コンデ・ド・ビニヤール一一六
電話　二・八四三〇番

Casa Tozan Ltda.
RUA FLORENCIO DE ABREU, 74-76　Tel. 2-1685 —2-2981
Caixa Postal 528　SÃO PAULO

植木式噴霧器

背囊型半自動式　攪拌器付

弊店の特別注文により作製せる新型が着荷しましたから是非御試用下さい

（特徴）
一、本器は從來の背囊式と異つてプランジャー式（ピストンの先端は丸棒狀となり梳皮式に非ざるもの）で器體極めて堅牢美麗なニツケル鍍金になつて居ります
一、ポンプは特殊考案により運轉極めて輕快在來の噴霧器の樣に藥液を上部に吹出す事絕對ありません
一、かく拌完全で噴霧口が二つあつて細霧噴出のものであります
▲他に獨逸製ブラツ印・伯國製エツセルシオール印も澤山あります
▲農藥・農具・肥料一般
【御申越次第値段表送呈】
サンパウロ市
カーザ東山

昭和道場主催

第三回柔道大會

謹啓各位益々御清祥の段奉大賀候陳者左記の通り第三回柔道大會開催可仕候間奮つて御參加被下度此段御案內申上候

一、場所　勞働會館（ルアー・ド・カルモ廿五番）
一、期日　八月一日（日曜日）正午より
一、入場無料　飛入歡迎

昭和拾貳年七月廿日
昭和道場主　小野安一
後援　伯國柔劍道聯盟サンパウロ支部
世話人　井東貞夫　平松博
各位

わかり易いローマ字で說明した
ニツパク語トクホン
第一、二、三卷出來ー　一冊送料共三ミル五百
古本、雜誌
和葡辭典　買ひます
聖市　豐吉商店
caixa postal, 28 são paulo

愚妻ヨシ事サントス市ベニフイセンシヤ・ポルトゲース病院に於て治療中の處藥石効なく去る七月一日午後七時半死去翌二日サントス、サボワー墓地に埋葬仕候間生前厚知諸彥に御知らせ申上候

追而葬儀の際は御多忙中遠路態々御會葬被下候上尙且つ御鄭重なる御香奠を賜り候段誠に忝く奉深謝候實は一々參上の上御禮申上筈の處乍略儀以紙上厚く御禮申上候

昭和十二年七月廿一日

ジユキア線
イグリリー驛

夫　平良源正
父　宮城善助
母　マツ
外家族一同

親戚代表　松田龜吉
長田武五郎
仲尾喜德
島袋幸誠
親川加那
宮城文清
饒波兼吉
久場川清市
山田義雄
富濱宗仁
前田貞永
宮城武勇
平良福春
大城清幸

友人代表