聖州義塾藏
R. GALVÃO BUENO 407
9 de Junho de 1937
N 27

I. YAMASHIRO JOSÉ S. ONAGA
DIRECTOR PROPRIETARIO

NIPPON SHIMBUN

日本新聞

S. Conde de Sarzedas, 150
C. P. 2275 Tel. 7 4621
São Paulo
伯國聖市コンデ・デ・サルゼーダス街150番
發行所 日本新聞社
本紙定價 1月8$1年80$
廣告料一段60ミル

清涼酒 東麒麟
IND. AGRICOLA CAMPINEIRA LTDA.
Caixa 528 S. PAULO

近衛内閣出現す

外相の經濟調査委員會總裁就任に 財界一齊に不滿表示

（東京三日）新内閣は殆ど完了し殘るは商相、農相及び拓相の決定のみになつた。

新内閣々員の顔觸れは左の如くである。

首相　近衛文麿
内相　馬場〃一
陸相　杉山〃元
海相　米内光政
法相　鹽野季彦
外相　廣田弘毅
藏相　賀屋興宣
文相　安井英二
鐵相　中島知久平
内閣書記官長　風見章

以上の如く陸海法の三大臣は留任と決定した。

（東京四日）近衛文麿公は無事組閣の重任を終了して午後六時三十分宮中に參内、天皇陛下に拜謁仰付けられ、閣員名簿を奉呈した。宮中退出後の近衛公は新内閣の初閣議を開くことになつてゐる。

（東京四日）第一回の閣議後近衛新首相は國民に對し國内に於ける各種の紛擾爭鬪を停止されたしとのアッピールを發し、斯る國内の不和は日本に對する外國の侮辱を誘發する懸念ありと述べ、國内が一致協力一つの理想に邁進せんことを望むと語り、此の意味に於て現狀に甘んぜず國際的正義の眞の富榮の意味を實現すべく平和の招來に盡力する積りであると聲明した。尙ほ近衛公は閣僚に對し、第二義的の異議は姑くおき國家の利害を第一にして協力せられたしと希望した。

（東京五日）林前首相は今朝近衛新首相に事務の引繼ぎを了つたが、前内閣の各大臣もそれ〴〵その後任者に事務の引繼ぎを行つた。

（東京七日）現内閣の成立に際し一般から馬場現藏相の就任を豫想されてゐた經濟調整委員會總裁に今回廣田外相が任命されたがこれが爲公債市場は著しい下落を呈してゐる。

大命降下より 内閣成立まで

（東京一日）近衛公に組閣の大命が降下したが公は政界、財界及び軍部の何れにも好評ある故新内閣の組織には多大の可能性あり政局の難關は既に打開されたものと一般から信ぜられてゐる。

（東京一日）新内閣政は黨出身者をも抱含して來週水曜日までには成立の豫定であるが杉山、米内陸海兩相は留任と決定し、後任外相として廣田前首相の内閣入りが交涉されてゐる。

（東京二日）近衛公は新内閣組織の爲目下盛んに閣僚の詮考につとめ各方面に交涉中であるが、既にたが公は政界、財界及び軍部決定せるものは杉山陸相、米内海相の留任、馬場前藏相の内務大臣で、大阪府知事の安井英二氏は有力な文相候補者が、廣田外相はその間に處し

新政黨組織に 建川中將暗躍

として建川豫備陸軍中將、小林大佐及び貴族員議員井田男爵等が豫想されてゐるといふ。

（東京一日）「同盟」通信の報ずるところによると保守主義の政治團體は凡ての右翼派を一括した新政黨を組織するべく盛んに活躍中であるといひ、有政黨の首領抱いてをり、内相としても廣内閣時代の藏相としての方

新外相の方針

和平外交と見る

帝都各紙の觀測

（東京五日）林首相を初め前内閣の諸大臣はそれ〴〵近衛新内閣の閣員として本日事務の引繼ぎを完了したが操觚界の注意は特に新外相の椅子を占める一撮不讓歩の强硬態度を採らずに向つて楽められてゐる。

右に關し「日々」新聞は廣田外相は國際法の原則に基き平和の維持確保には充分なる努力を拂ふものであると推察すると評し、近衛公の言明に徴すれば日本は明かに世界の現狀に不滿を抱く諸國家と同樣の意見を有すが如くに觀える。

東京四日）

新内閣の組織に關し諸新聞は一樣に近衛首相は眞の擧國一致内閣を實現し得たと評してゐる。一朝日一新聞は

今次の内閣が前二内閣の企畫せる政策を完成し、廣田林兩首相の計畫せる改革案を實施すると共に海軍の國防計畫を實行に移すべく努力せんことを期待すると述べてゐる。尙ほ全紙は現内閣が採用するであらう諸種の重要政策施によつて今後も生活必需品の昂騰は幾分免れ得まいと評してゐる。

地方の諸機關は馬場元藏相の内相就任に對し幾分の疑念を抱いてをり、内相としても廣内閣時代の藏相としての方針を繼續するものと觀てゐるも

對ソ聯紛爭

（東京四日）新京より「同盟」通信社に達した報道によれば滿洲國外交部は有馬領事館を襲撃投石したといふソ聯兵がスイフエン河のソ聯領事館を襲撃投石したといふソ聯側の電報を公式に否認する旨發表してゐる。

鐵道技師 リオ到着

（サンパウロ市一日）日本の鐵道省から派遣され目下當市に滯在中の下山定則、農林秀雄、井上祿一の三技師は馬場新内相が抱懷する財政及び金融統制强化の方針は經濟的見地から非難勘からぬ結果、近衛公は内相の人選に就いて現在の決心を變更し、内相には他の人を選ぶか或は自ら兼任するかも知れずとの噂が流布しるを知れずとの噂が流布し

慰靈祭 盛大に 執り行はる

リオ丸遭難者

ランチ爆發リオ丸船客遭難事件に付五月卅一日商船支店宛電報によると遭難者中行衛不明のものも全部死体判明し、雄圖を抱いて空しく白骨と化した隈田（三名）河野、片田、中谷、鈴木諸氏伯の遺骸は六月六日の逢乘丸で歸國した。

なほ入院患者の家族は尙ほ香港に在るが、他に渡伯を中止歸國することとなつたのは加藤、金島、中野、會盤旅館に滯在中だ。人氣ものは何と言つてもノボル君で日本人離れしたクリクリ目をみはつて無彼の區別なしに、習ひ憶えた「コモバイ」を連發してゐるが、旅の疲れが出た移民收容所の雰圍生活から解放されて親子三人とも近頃の務拓務兩大臣の悼辭が讀まれ盛大を極め、遺族各位元氣がない。目下出演許可を受けるため當局に登錄を手續き中で、元氣を恢復したら愈々皆さんにデビューするから宜敷く……と記者にノボル君がトリオ代表で賴むと言ふ達者振りだ……。

風邪氣味の人氣者 ノボル君

移民收容所の面倒な手續きを終へた興世山トリオは目下常移民收容所の面倒な手續きを終へた興世山トリオは目下常

注意…… 全伯大會 ハードル

今年度全伯陸上競技大會百十メートル障碍競走に使用されるハードルに就き、陸聯では七日左の通り發表した。百十米障碍に使用されるハードルは聖州陸上聯盟シユニオール選手權に使用される中障碍で高さは九一センチ四、ハードルの位置は左の如し。

▼…スタートより最初のハードル迄の距離一三米七二

▼…各ハードル間は九米一四

▼…最後のハードルより決勝點迄は一四米〇二

佐藤割烹 女學校

内外お料理通の佐藤女史經營の割烹女學校は各裁縫女學校生徒は勿論一般のお嬢さん、奥さんが多數通學してゐるが去る五日午後三時から第三回卒業式が擧行された。尙ほ次期始業の生徒募集中である。正科二ケ月の外に特別講習會がある。

金曜日 （十一日） 100コントス
來週火曜日（十五日） 1000コントス
（すて數票の千二万一に當る）
テリア・パウリスタは最も當選率の多い佐國唯一の宝クジです。毎週弐回最も少數のクレエツテで最も多數のプレミオ附で抽籤が行はれます
鹿馬ほなはぬは買　鹿馬はふは買
ロテリア　スタパウリスタならふ買じ同
LOTERIA PAULISTA Standard

Banco Especie de Yokohama Ltda.
(The Yokohama Specie Bank Ltd.)
Rua da Candelaria N.o 23
Caixa Postal, 380 — Rio de Janeiro
切り取つて手紙の表にはられたし

◆鄉里送金 新令に基いて御申込に從ひ申請の上許可を得て御取扱ひ致します。法令によりまして唯今の處送金金額は一ケ月一人につき二コントス以内しか出來ません送金は無手數料で御指圖通り御計ひ致します

◆日本貨預金 當行内地各店の定期預金又は特別當座預金とせらるゝため御送金なさる場合は前項に準じて御取扱ひ致します定期拂金利息は現在年三分二厘の割であります

◆伯貨預金 定期預金 六ケ月以上利率當分年三分五厘と割です
外に當店預金特別當座預金等も期日可成好宜御取扱ひ申し上げます

横濱正金銀行
サンパウロ支店
オアシヤネイロ支店

カーザ東山
CASA TOZAN L TDA
Praaç Mauá, 25 — Caixa Postal, 911 — SANTOS
Phones: 2105 e 2106 — End. Teleg. "TOZAN"
東山銀行部
伯定期預金 一ケ年六歩
サンパウロ事務所
RUA FLORENCIO DE ABREU, 74-76
Caixa Postal, 528 — São Paulo
Phones: 2-1685, 2-2981 — End Tel. "TOZAN"
リンス事務所
Phone, 240 — Endereço Teleg. "TOZAN"
AV. VOLUNTARIO ROSALINO SILVA, 147
Caixa Postal, 11 — LINS

SUL AMERICA CAPITALIZAÇÃO
安心して貯蓄の出來る會社
節約せよ 貯蓄は其の國民繁榮の母である。
而して當會社發行の債券を求められよ。
スールアメリカ貯蓄保險會社代理人
岡野隆弘
サンパウロ州パウリスタ線マリヤ驛

尋人廣告

岡山縣人 大倉駒四郎（元パストス移民地在住）

右者現住所承知致度ニ付御存知ノ向ハ至急當館宛御一報相煩度シ

昭和十二年五月二十六日

在サンパウロ 帝國總領事館

臨時總會通知

左記重要事項ニ關シ臨時總會開催候間万障御繰合御出席相成度此段御通知申上候

（左記）

一、場所 ピネーロス、本部會館
一、日時 六月二十七日正午ヨリ

（會議事項）

一、組合存續期限延長ニ關スル件
一、定款改制ノ件
一、將來ノ方策ニ關スル件
一、創立十週年紀念事業並ニ祝賀ニ關スル件

一九三七年六月五日

コチア産業組合
理事長 山下龜

組合員各位殿

【追記】本組合ハ一九二七年十二月創立來ル十二日ヲ以テ存立期限滿三年ト相成リ候 議案ノ重要性及法令ハ組合員三分ノ二以上ノ出席ヲ要シ候間萬障ヲ排シ是非御出席相成度候

尙萬止ムヲ得ズ御欠席ノ場合ハ委任狀御託送相成度候

生命保險
A "São Paulo"
Cia. Nacional de Seguros de Vida
Rua 15 de Novembro, 50 5º andar
保險なら
信用ある會社で、信用できる代理人を選びませう
サンパウロ保險會社はサンパウロ商業銀行の姉妹會社で
重役は
ドットル・J・M・ウイタケル
ドットル・I・T・アスンソン
ドットル・ジ・カ・マ・ソアレス
專務
ドットル・W・S・ハーレット

豫算會議終る

菱川副領事談

領事會議に引續き開かれた豫算會議に出席三日歸聖した菱川副領事は、領事會議々事に關聯して豫算方面で決定を見た事項に就き左の如く發表した。

一、商工業方面に對する進出助長のため商工業實習生を十一年度からなるべく多數渡伯させ、將來伯國に於て活動の素地を培養する。

一、精神病者や貧窮民に對する保護は之等を親戚の者が放置するのを引取保護を加へしめるが、依りどころのない者に對しては必要な處置を講ずる。

一、その他領事會議の內容に關する豫算關係が種々審議された。

一、又呼寄並に邦人耕主への割當、近親者呼寄數が減少してゐるが、本年度もなほ前年通りとし、なほ邦人耕主への配耕も海興と協議の上前年度よりも增加する。

指導つくめ

在伯領事會議

廿七日より四日間開催の在伯領事會議出席のため去月廿六日出府した淀川領事は卅一日歸聖、同會議の概要として左の如く語る。

今般の會議には現組織の變革と指導方針確立との二方面が審議された。いづれも日伯國交の親善を增進し、在留民の使命を遂行せしめ健全な發展を遂げしめることに就て議事の進行を見たが、內容は大要次の通りで追て正式に詳細な點が公表されるものである。

▲文化提携工作……日伯兩國々交の基調となるのは兩國民の理解促進に俟つべきである。之がためには物質的接觸から一步を進め精神的接觸を計る必要があるので兩國の文化實傳交換工作を一層強化する。現日伯文化協會の事業を擴大し適當な時期に協會支部をサンパウロ市に設立する。

▲在留民の動向指導……日伯親善、在留民相互扶助を目的とする中央日本人會の設立發展を助長すべく、之がため本年度內に各地日會代表を招集して全伯會議を開き、之に關する意見を聽取する

▲第二世教育方針……從來の教育方針はやゝもすると知育偏重の傾向があつたが今後は體育、德育方面に力を注ぎ、特に體育に就ては兒童衞生と併行して之を奬勵する

▲邦字新聞の指導……在留民の指導啓發上重要なるに鑑み各公館に於ても適當な記事、ニュースを供給する上に便宜を與へ、公器たるの使命達成を援け、向上を圖る樣指導する。

▲產組の指導……產業組合の活動を產業部門の範圍に留めしめる、例へば醫療衞生學事の如きは一般在留民と通有事項なので、同一步調を採らしめ在留民社會に分流を生ぜしめぬ樣指導誘え きする。

▲不良分子の取締……一般の平和を攪亂し、利益を害する者に對し、官憲は在留民に對し親の立場から左の如く對處する。

（イ）不良分子に對し所轄領事は之を招致して反省を求め（ロ）之を諮かぬ場合は公館への出入を禁止し、願書その他を受理せず、由否するに至ることがある。他の公館も之と同一態度を採る（ハ）向ほ改悛せぬ場合は關係公館に於て協議の上更に徹底的方法を採る

▲敎普會……敎普會改組を斷行し特に同會を在留民の機關たらしめるため、正會員實費一ミル（郵便切手）卷人を學校經營團體し贊助會員の上聖市總領事館に申込めばよい。尙ほ右冊子には「棉作に關係者を推薦する。兩者より代議員を選出して役員を組織せしめる。

▲商品陳列所……通商促進の具體的方法として現商品陳列所を擴大する。

▲その他……日本病院經營、金融機關の充實等の考究尙ほ市毛總領事、菱川領事は卅一日より二日まで續行の豫算會議に出席のためリオに滯在中である。

在伯邦人の棉作と金融

昨年八月總領事主催で行はれた棉作者會議々事錄にその他の關係資料を追加編纂した「在伯邦人の棉作と金融」は十一月刊行後各地日本人會に配布し、一般希望者にも贈與してゐたが、尙ほ數百部の殘部をこの際一般棉作者に寄贈し棉作常識に充てることとなつた。希望者は郵稅及包裝料實費一ミル（郵便切手）卷人を學校經營團體し贊助會員の上聖市總領事館に申込めばよい。尙ほ右冊子には「棉作地質借契約の一例解說」が添付されてゐる

土井商店

聖市へ進出

サントスに本據を置き南聖地帶の農產物の取引に從事してゐた土井商店は、今回業務を擴張することとなり聖市ペンジヤミン・デ・オリベイラ街九七に支店を設け農產物取引並に委託販賣を行ふことゝなつた。これがため新たに海興セテバラス事務所勤務の川口儀助氏が招聘された。

名は揚貴姬

櫻の苗木を

今度は南大河へ

さきにカンピーナス東山農場興文化事業」の一として右八重櫻中伯國で植栽され當國の氣候風土に馴化されたもの百本をリオ・グランデ・ド・スール州グーネ・コンセイソンに送り邦人植地域の中央部に移植せしめ、また海興では卻寃たる八重櫻の海興嘱託富岡瀋氏寢送を誤しこれに「揚貴姬」の名を與へた。

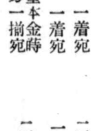

シャー・オリエンテ會社
商九七
第一…
兄弟
函
郵
井
市
聖

醫學の「宿題」に曙光

發がん物質を發見

パター、煙草、性ホルモンが含む

木下良順博士の報告

日に進む醫學はあらゆる病を克服して殘るものは結核とがんの二つだけとなつた、結核ではその病原菌の發見から治療法の進步となりこゝ數年を出でずして結核征服の曙光が見えようとしてゐるが、がんだけは世界各國醫學者の懸命の研究にも拘らず征服の曙光さへ見えない有樣である　ところが四月三日東大講堂で開かれた第廿七回日本病理學總會に「宿題」として報告された阪大敎授木下良順博士の「發がん性化學物質の研究」は人類ががんを征服する第一步に近づいた偉大な研究であるとして多大の注目をひいてゐるが、木下博士の研究では人間にがんを植付けるある物質が存在して、その物質を不幸にも食物として攝つた場合その人は必ずがんにかかるといふ發がん物質學說を唱へたものであつて今までの刺激からがんが出來、遺傳からがんが出來るといふ刺激遺傳學說に重大な追加をなしたものである。

木下博士の研究によつて現在發見された發がん物質はわれ〳〵が日常パンにつけて食べるバターの中のバター・イエロー（バター黃）といふ色素それから煙草のやにの中にある特殊な化學物質、性ホルモンの中でも濾胞ホルモンといはれるホルモン劑などで　わに一%の鹽酸を加へるとニコチンが取除かれてしまふ、このニコチンを除いた液を日日鼠の皮膚になすりつけたり注射したりすると輓平上皮がんといふ皮膚がんが出來る　以上の實驗に使つた日日鼠の數は殆ど一万匹に近く實驗的にこの發がん物質を證明したものは學界の大問題となつてゐるものである　これを廿日鼠に食べさせると最大限廿五十日を出でないでその廿日鼠は肝臟がんにかゝり第二の發がん物質である濾胞ホルモンは一週間に二回づゝ一回に二百國際單位を注射すると廿日鼠の腦下垂體前葉に一種のがんが出來また煙草のやにはエーテルを入れこれをかく拌してその中に一%の鹽酸を加へるとニコチンが取除かれてしまふ、このニコチンを除いた液を日日鼠の皮膚になすりつけたり注射したりすると輓平上皮がんといふ皮膚がんが出來る　以上の實驗に使つた日日鼠の數は殆ど一万匹に近く實驗的にこの發がん物質を證明したものは學界の大問題となつてゐるものである　これを廿日鼠に食べさせると最大限廿五十日を出でないでその廿日鼠は肝臟がんにかゝり

確信をもつて發表する

木下博士談

私は衞生技術官でないから私の證明した發がん物質の一つ〳〵についてその對策を述べることは出來ないけれども私の實驗は確信をもつて世界に發表出來る確實なもので　その影響は大きいかも知れないが學者として執るべき道だけは踏んで行きたいと思ひあへて宿題報告を引受けた次第であります　ドイツではアニリン工場に特殊のがんが出來る事實から法令をもつてこのアニリン色素の取締りをやつてゐる、この一事でもがんを作る一種の化學物質があることがわからう。

新外相をめぐる外務省の裏面

前總領事　伊集院兼清

部長が、閣議の決定をも經ず日本の空軍がワシントンを空襲することを知つてゐても　暴言を放ち、無用に日米國交を害する如き危險千萬である　今日は米國々務省に行つて日米關係は永遠に平和だと手を握り油斷させるのが外交で、正しき主張のためには　千萬人と雖も我れ往かんの意氣は必要であり、極東に於て日米關係の改善のためには幾多の先輩が隨分骨折つたのでなつて來るも日本は恐るる必要はあるまい。

しかし無用の誤解の爲め戰爭を起してはならぬ。爭ひや戰ひは、やむを得ざる最後の寶刀である。國際生活を營む以上誤解は親切に解いてやるだけの努力と雅量があつてこそ世界の平和人類の福祉に貢獻するの日本の使命は達成せらるる。

滿洲問題、支那問題にしても列强との關係はなるべく波調仲よくして損はない。明日

豫算會議終る

菱川副領事談

領事會議に引續き開かれた豫算會議に出席三日歸聖した菱川副領事は、領事會議々事に關聯して豫算方面で決定を見た事項に就き左の如く發表した。

一、商工業方面に對する進出助長のため商工業實習生を十一年度からなるべく多數渡伯させ、將來伯國に於て活動の素地を培養する。

一、精神病者や貧窮民に對する保護は之等を親戚の者が放置するのを引取保護を加へしめるが、依りどころのない者に對しては必要な處置を講ずる。

一、その他領事會議の內容に關する豫算關係が種々審議された。

一、又呼寄並に邦人耕主への割當、近親者呼寄數が減少してゐるが、本年度もなほ前年通りとし、なほ邦人耕主への配耕も海興と協議の上前年度よりも增加する。

指導つくめ

在伯領事會議

廿七日より四日間開催の在伯領事會議出席のため去月廿六日出府した淀川領事は卅一日歸聖、同會議の概要として左の如く語る。

今般の會議には現組織の變革と指導方針確立との二方面が審議された。いづれも日伯國交の親善を增進し、在留民の使命を遂行せしめ健全な發展を遂げしめることに就て議事の進行を見たが、內容は大要次の通りで追て正式に詳細な點が公表されるものである。

▲文化提携工作……日伯兩國々交の基調となるのは兩國民の理解促進に俟つべきである。之がためには物質的接觸から一步を進め精神的接觸を計る必要があるので兩國の文化實傳交換工作を一層強化する。現日伯文化協會の事業を擴大し適當な時期に協會支部をサンパウロ市に設立する。

▲在留民の動向指導……日伯親善、在留民相互扶助を目的とする中央日本人會の設立發展を助長すべく、之がため本年度內に各地日會代表を招集して全伯會議を開き、之に關する意見を聽取する

▲第二世教育方針……從來の教育方針はやゝもすると知育偏重の傾向があつたが今後は體育、德育方面に力を注ぎ、特に體育に就ては兒童衞生と併行して之を奬勵する

▲邦字新聞の指導……在留民の指導啓發上重要なるに鑑み各公館に於ても適當な記事、ニュースを供給する上に便宜を與へ、公器たるの使命達成を援け、向上を圖る樣指導する。

▲產組の指導……產業組合の活動を產業部門の範圍に留めしめる、例へば醫療衞生學事の如きは一般在留民と通有事項なので、同一步調を採らしめ在留民社會に分流を生ぜしめぬ樣指導誘え きする。

▲不良分子の取締……一般の平和を攪亂し、利益を害する者に對し、官憲は在留民に對し親の立場から左の如く對處する。

（イ）不良分子に對し所轄領事は之を招致して反省を求め（ロ）之を諮かぬ場合は公館への出入を禁止し、願書その他を受理せず、由否するに至ることがある。他の公館も之と同一態度を採る（ハ）向ほ改悛せぬ場合は關係公館に於て協議の上更に徹底的方法を採る

▲敎普會……敎普會改組を斷行し特に同會を在留民の機關たらしめるため、正會員實費一ミル（郵便切手）卷人を學校經營團體し贊助會員の上聖市總領事館に申込めばよい。尙ほ右冊子には「棉作地質借契約の一例解說」が添付されてゐる

土井商店

聖市へ進出

サントスに本據を置き南聖地帶の農產物の取引に從事してゐた土井商店は、今回業務を擴張することとなり聖市ペンジヤミン・デ・オリベイラ街九七に支店を設け農產物取引並に委託販賣を行ふことゝなつた。これがため新たに海興セテバラス事務所勤務の川口儀助氏が招聘された。

名は揚貴姬

櫻の苗木を

今度は南大河へ

さきにカンピーナス東山農場興文化事業」の一として右八重櫻中伯國で植栽され當國の氣候風土に馴化されたもの百本をリオ・グランデ・ド・スール州グーネ・コンセイソンに送り邦人植地域の中央部に移植せしめるべく去る四日同地居住また海興では卻寃たる八重櫻の海興嘱託富岡瀋氏寢送を誤しこれに「揚貴姬」の名を與へた。

シャー・オリエンテ會社
商九七
第一…
兄弟
函
郵
井
市
聖

醫學の「宿題」に曙光

發がん物質を發見

パター、煙草、性ホルモンが含む

木下良順博士の報告

日に進む醫學はあらゆる病を克服して殘るものは結核とがんの二つだけとなつた、結核ではその病原菌の發見から治療法の進步となりこゝ數年を出でずして結核征服の曙光が見えようとしてゐるが、がんだけは世界各國醫學者の懸命の研究にも拘らず征服の曙光さへ見えない有樣である　ところが四月三日東大講堂で開かれた第廿七回日本病理學總會に「宿題」として報告された阪大敎授木下良順博士の「發がん性化學物質の研究」は人類ががんを征服する第一步に近づいた偉大な研究であるとして多大の注目をひいてゐるが、木下博士の研究では人間にがんを植付けるある物質が存在して、その物質を不幸にも食物として攝つた場合その人は必ずがんにかかるといふ發がん物質學說を唱へたものであつて今までの刺激からがんが出來、遺傳からがんが出來るといふ刺激遺傳學說に重大な追加をなしたものである。

木下博士の研究によつて現在發見された發がん物質はわれ〳〵が日常パンにつけて食べるバターの中のバター・イエロー（バター黃）といふ色素それから煙草のやにの中にある特殊な化學物質、性ホルモンの中でも濾胞ホルモンといはれるホルモン劑などで　わに一%の鹽酸を加へるとニコチンが取除かれてしまふ、このニコチンを除いた液を日日鼠の皮膚になすりつけたり注射したりすると輓平上皮がんといふ皮膚がんが出來る　以上の實驗に使つた日日鼠の數は殆ど一万匹に近く實驗的にこの發がん物質を證明したものは學界の大問題となつてゐるものである　これを廿日鼠に食べさせると最大限廿五十日を出でないでその廿日鼠は肝臟がんにかゝり第二の發がん物質である濾胞ホルモンは一週間に二回づゝ一回に二百國際單位を注射すると廿日鼠の腦下垂體前葉に一種のがんが出來また煙草のやにはエーテルを入れこれをかく拌してその中に一%の鹽酸を加へるとニコチンが取除かれてしまふ、このニコチンを除いた液を日日鼠の皮膚になすりつけたり注射したりすると輓平上皮がんといふ皮膚がんが出來る　以上の實驗に使つた日日鼠の數は殆ど一万匹に近く實驗的にこの發がん物質を證明したものは學界の大問題となつてゐるものである　これを廿日鼠に食べさせると最大限廿五十日を出でないでその廿日鼠は肝臟がんにかゝり

確信をもつて發表する

木下博士談

私は衞生技術官でないから私の證明した發がん物質の一つ〳〵についてその對策を述べることは出來ないけれども私の實驗は確信をもつて世界に發表出來る確實なもので　その影響は大きいかも知れないが學者として執るべき道だけは踏んで行きたいと思ひあへて宿題報告を引受けた次第であります　ドイツではアニリン工場に特殊のがんが出來る事實から法令をもつてこのアニリン色素の取締りをやつてゐる、この一事でもがんを作る一種の化學物質があることがわからう。

新外相をめぐる外務省の裏面

前總領事　伊集院兼清

部長が、閣議の決定をも經ず日本の空軍がワシントンを空襲することを知つてゐても　暴言を放ち、無用に日米國交を害する如き危險千萬である　今日は米國々務省に行つて日米關係は永遠に平和だと手を握り油斷させるのが外交で、正しき主張のためには　千萬人と雖も我れ往かんの意氣は必要であり、極東に於て日米關係の改善のためには幾多の先輩が隨分骨折つたのでなつて來るも日本は恐るる必要はあるまい。

しかし無用の誤解の爲め戰爭を起してはならぬ。爭ひや戰ひは、やむを得ざる最後の寶刀である。國際生活を營む以上誤解は親切に解いてやるだけの努力と雅量があつてこそ世界の平和人類の福祉に貢獻するの日本の使命は達成せらるる。

滿洲問題、支那問題にしても列强との關係はなるべく波調仲よくして損はない。明日

バウルー支店開店記念福引大賣出し

皆樣の御熱援の下に今回バウルー支店を開設致しました本店同樣御後援御引立の程を御願申します

就ては來る六月四日より開店記念福引大賣出しを本支店共に開始致しますからドシ〳〵と御來店御買上げの程を願ひます

聖市本店
バウルー支店

一齊に開始!!!

期日　六月四日より七月卅一日まで
抽籤　御買上げ二十ミル毎に福引券一枚

記念割引と豪華景品の山

▲特別記念賞　二等　一本　壹枚宛　二名樣

▲壹等　四本
一、商品券　五百ミルレース也　一枚宛　五名樣
一、服部時計店特製十八金側一六型懷中時計　五名樣
一、据置蓄音器ヤグナホニックレコード拾枚添付　五名樣

▲貳等　六本
一、御婦人用上等毛織外套　一着宛　廿名樣
一、男子用上等背廣三ツ揃　一着宛　廿名樣
一、御婚禮（三三九度用）朱塗本金蒔繪御銚子三ツ組盃　三方一揃宛　廿名樣

▲參等　十本
一、東鳳　四打入　一箱宛　二名樣
一、醬油百ミリトル入　一樽宛　一名樣
一、噴霧器（タキイ製）　一臺宛　一名樣
一、乳母車折疊式上等　一臺宛　二名樣
一、富士電氣時計柱掛　一個宛　二名樣

▲四等　十五本
一、ステツキ仕込絹張洋傘男持　一本宛　三名樣
一、キツコーマン醬油（日本品）　一樽宛　三名樣
一、瓦斯ランプ（日本製三百燭光）　一個宛　三名樣
一、高級繪詰數種類缶入　一個宛　三名樣
一、主婦之友或はキング　一ケ年分宛　三名樣

▲五等　三十本
一、婦人用絹張洋傘　一本宛　五名樣
一、コーヒー容器（ウケル）バンデイジヤー付　一組宛　五名樣
一、子供用ゴム輪三輪車　一臺宛　五名樣
一、毛布代用眞綿製布團　一枚宛　五名樣
一、日本シーカラ大小各半打宛　一箱宛　五名樣
一、日本製上等タオル二十本宛　五名樣

▲六等　百本
一、日本シーカラ朱子張美麗箱入　一打宛　廿名樣
一、醬油ガラフオン入　一本宛　廿名樣
一、酒の精（專賣特許新入荷品）　二本宛　廿名樣
一、兒童用日本品最新式鉛筆入及雜記帳添付　一組宛　廿名樣
一、上等鉛筆五打宛　廿名樣

▲七等　全部の皆樣に　記念品をもれなく進呈

▲特種品は御勘辨を願ひます
▲地方より御送金御注文の分は當日御來店の御客樣に代錢を御願いたします

◇ ◇ ◇

幸運はあなたを待つ!!

◇ ◇ ◇

日本品直輸入商

國井商店

本店
RUA IRMA SIMPRICIANA 28
Caixa 2988
Tel. 2-5255 S. P.

支店
RUA 1 DE AGOSTO 4-4
Telephone 588
BAURÚ

両替　質

阪上健吉
聖市コンセレイサン・フルタード街一八八
郵函二一七六

石材商
……挽日は殊に大……
……勉強致します……
石材建築、墓石、記念碑、石燈籠、石像、其の他の美術彫刻の御注文に應ず
◇徒弟一名至急入用
内畠祥光
電話二-CIDADE 郵函一三六〇
工場R. dos estudantes, 426
自宅R. c. de Serzedas 230 casa. 2

診察時間（自午前八時至午後九時）
歯科岡山
聖市コンデ・ド・ピニヤル街一三五

金縁紳士婦人用
優美ナル眼鏡
検眼用紙（素人用）
・是非代金御次第無申込・
CASA GOMES
(Officinas proprias)
Praça da Sé, 88-A-S. Paulo

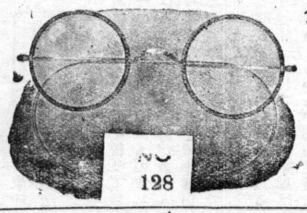

聖市リベルダーデ街六〇
電話二一六〇三五
皆様の
東洋寫眞舘

サントス市
プラツサ・ジヨゼー
ボニフワシオ一二七
電話　四六九七

安瀬
ANZE MOLIZI
CAIXA POSTAL-300
ARAÇATUBA-S.P.
安瀬商會
本店　プラサツーバ市
▲事務所、精米所、珈琲倉庫　電話五四　郵函三〇〇
支店　アグアリンパ
内外雑貨、食料品、珈琲、フバ工場
支店　ヴアルパライゾ
精米所　郵函一

御旅館
相原
今回醫師としてサンタ・ルーザの中通元カ・ピナス眼科専門醫の直ぐ裏側に御病室御療養に最適の場所
親切・叮嚀・閑靜
各醫院に御案内申上げます
リンス市今田醫院向ひ角より三軒目
女中三、四名入用

肥料・農具・農業用々品
は
カナカオで
KANAKAO S/A
Rua Butantan, 2 — Tel. 8-2587 — Caixa, 2186 — S. Paulo
支店（中央市場附近）
Rua Itapura de Miranda, 17 — São Paulo
Rua 1.° de Agosto n.° 2-12 — Bauru'

CONFEITARIA NISHINAKA
R. Cons. Furtado, 29
Fone 2-8383 Paulo
和洋菓子各種御注文に應じます
西中菓子店
聖市コンセレイサン・フルタード街二三
電話二一八三八三

第一班　パウリスタ　主任　堀口美朗
第二班　バストス　主任　野村北秋
第三班　ソロカバナ　主任　不二山芳朗
第四班　ノロエステ　主任　愛川ひさし
第五班　ノロエステ　主任　原天涙
第六班　ソロカバナ　主任　森城茨
第七班　聖市郊外　主任　能村隼人
松竹　日活　新興映畫輸入元
日伯シネマ社
聖市　郵函三八二一七　電話二-三六五七　外國電略ZOCZE

HOTEL MIKASA
R. Braz Cubas, 264-266
Tel. 2958 - Caixa 657
輸出入品通關、運送手續取扱
大阪商船會社指定
船舶食料品御用達
乘船切符仲介
神旅館　三笠
サントス市
フラス・ターベス綺三六四番
電話二九五八番　郵函六五七番
小澗友市
略號「ミヽサ」

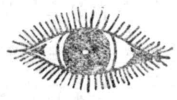

眼病御治療に定評ある當市専門醫の診療をおすゝめ致します
當市へ御出での節は是非お立寄を
カンピーナス市
荒卷旅館
館主　荒卷寅吉
コスタ・アギアル街四二二

とてもよくきく
鍼灸温泉
聖市ラランジエラス街
鍼灸道の司家（パ延長線）
宮内省典藥頭白川法眼公認法相德宗家
鍼灸の神様
鍼灸治療
鍼灸の本院
總本院
鍼灸治療
磯谷龍冬

SENOI & CIA
本店　線テスエドノ町スペララガ
支店　市ウバンサ街ザウソラウバ
4-2882 …… Telephone …… 1-2
1114 …… Caixa Postal …… 50
精米所　珈琲精製工場、イタリヤノ・フランセイス銀行代理部、一般農産物取引　アングロ・メキシカン・ガゾリナ販賣
農産物賣買、農業用藥品販賣
リオグランデ米及農産物輸入販賣
農産物委託販賣
「コネシメント」に對し「し御融通致します」
精米所　ノロ線グワイサラ町
瀬ノ上商會

大量生産
醤油並味噌
薄利多賣
治平伊島黒　元造醸
町ソンミプロ　線西北

新荷着
お待兼の……◀……◀……の待兼お
ごりこの
ワカモト
養命酒
はれやか
其他賣藥類各種
皆様の百貨店
聖市
中矢商店
郵函　二九九五

PHOTO BATTEN
技術優秀
バッテン寫眞館
廣瀬正三
廣瀬和右衛門
お需めに依り晝夜出張撮影に應じます……
ビリグイ市郵函二一七

USHIO HOTEL
PHONE, 5181　CAIXA, 328
Rua Braz Cubas, 239 - SANTOS
入港船舶指定御用取次所
電話潮
割岡吉太郎
サントス市プラス・ターベス綺三六六

AKAKI & CIA.
RUA SANTA ROSA, 473
C. Postal 1897 - Tel.: 2-9081
S. PAULO
リオグランデ産
新米
仝セボーラ
日本製鰯罐詰
大量入庫、値段格安
赤木商會

豊沃　トレス・バラス

Fazenda Tres Barras

Sociedade Colonizadora do Brasil Ltda

Estação Jatahy E. F. São Paulo — Paraná　Caixa Postal, 2975 - São Paulo

トレスバラス移住地棉花收穫實況

（ガツト部調査）

昭和九年度植付面積　三一アルケーレス　域當平均收量一五三アローバス
昭和十年度植付面積　四三アルケーレス五七　域當平均收量二〇八アローバス
昭和十一年度植付面積　三〇四アルケーレス六三　域當平均收量一三八アローバス
昭和十二年度植付面積　六五〇アルケーレス　域當平均收量二五〇アローバス

但し昭和十一年度は山燒時期の八月に降雨多く播種時期を失せるため次の如き結果となつた

昭和十一年度入植者分收量域當り　八六アローバス
昭和十一年度以前入植者收量域當り一七一アローバス

本年棉の棉は平均收量六百五十アローバスは確實と見られ成績良き場所は四　五百アローバス出る豫定でありますこの日々に發展するトレス・バラスの棉作はガツト運動の賜物であつて從來土地肥沃のため開きの不成績であつた北バラナも當トレス・バラス移住地のみは專門家の指導により肥沃の地方を利用した合理的加工經營によつて愈々品質上等、多收確實なることを保證されてこれ迄の心配は一掃され移住者は安心して棉作に從事し年を追つて棉作に熱中する狀態であります。植付面積が年々增加するのを見てもこれが實證されております。毎日の土地視察者も此の狀態を見て驚嘆せられざるはなく土地の實行きも非常なる好成績を示しております

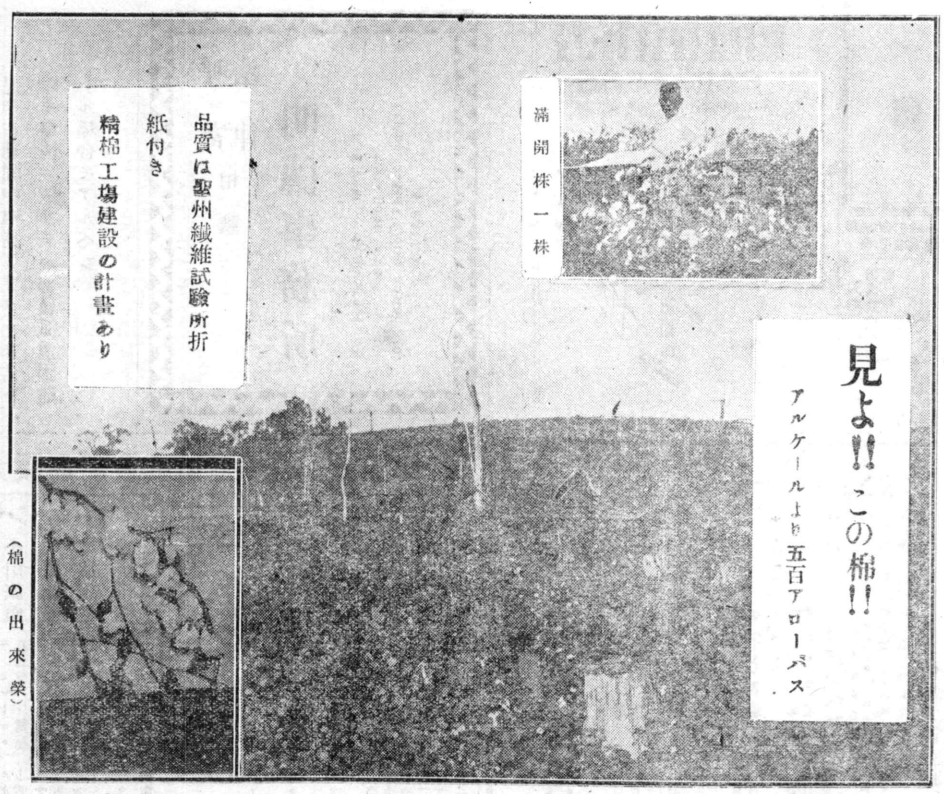

本年三月十五日より四月十五日迄の一ケ月間に於ける土地分讓者氏名

縣別	氏名	面積（アルケーレス）	縣別	氏名	面積（アルケーレス）
北海道	山崎直喜殿	五、〇〇〇	福島	渡邊智敎殿	一〇、〇〇〇
香山	六郎殿	一〇、〇〇〇	福島	平田泰良殿	一〇、〇〇〇
新潟	岩崎三郎殿	一〇、〇〇〇	山形	佐藤清助殿	一〇、〇〇〇
岩崎	基尙殿	一〇、〇〇〇	愛媛	清水又一殿	一〇、〇〇〇
大野	幸治殿	一〇、〇〇〇	福島	服部助丸殿	三〇、〇〇〇
柴山	三次殿	三〇、〇〇〇	福島	渡邊久殿	八〇、〇〇〇
古川	直次郎殿	一〇、〇〇〇	島神	藤一殿	一〇、〇〇〇
狩野	榮次郎殿	一〇、〇〇〇	廣島	瀬良雄殿	五、〇〇〇
水島	信太郎殿	一〇、〇〇〇	新潟	南雲又一殿	一〇、〇〇〇
富山	政治殿	一〇、〇〇〇	松田	仲山金治殿	一〇、〇〇〇
北海道	酒井眞砂	一〇、〇〇〇	北海道	山崎直喜殿	五、〇〇〇
富山	清治殿	一〇、〇〇〇	熊本	川野武三郎殿	五、〇〇〇
和歌山	直次郎殿	一〇、〇〇〇	熊本	村松平殿	三、〇〇〇
富山	鈴木四郎殿	五、〇〇〇	福島	古城時太郎殿	一〇、〇〇〇
狩野	榮次郎殿	一〇、〇〇〇	岡山	服部助丸氏組	二〇、〇〇〇
富山	眞砂殿	一〇、〇〇〇	福島	友井金三郎殿	一五、〇〇〇
北海道	清治殿	一〇、〇〇〇	神奈川	池田友忠殿	一〇、〇〇〇
熊本	上村松平殿	三、〇〇〇	福島	服部助丸氏組	二〇、〇〇〇
北海道	渡邊次郎殿	五、〇〇〇	靜岡	濵浪實善殿	五、〇〇〇
秋田	菊地常藏殿	一〇、〇〇〇	靜岡	濵浪茂殿	五、〇〇〇
栃木	塚原道二殿	一〇、〇〇〇	合計四三名		九一五、〇〇〇
奈良	大平八郎殿	三〇、〇〇〇	▲購入豫約保留中のもの		
北海道	山崎直喜殿	五、〇〇〇	北海道	山崎直喜殿	五、〇〇〇
熊本	川野武三郎殿	一〇、〇〇〇	熊本	村松平殿	三、〇〇〇
福島	鈴木四郎殿	五、〇〇〇	福島	古城時太郎殿	一〇、〇〇〇
岡山	古城時太郎殿	一〇、〇〇〇	福島	服部助丸氏組	二〇、〇〇〇
福島	服部助丸氏組	二〇、〇〇〇	神奈川	友井金三郎殿	一五、〇〇〇
合計七名		一五五、〇〇〇			

新市七つ・誕生

東日本三つ、西日本四つ

「躍進日本」の健かな成長ぶりを具象する新鋭都市の誕生―春陽四月一日を期して東日本に三市、西日本に四市　合せて七つの市が咲き揃ふ櫻花にも似てパツとデビューした。舊都市と合算すると實に四十一市になつたわけだ。これらの新鋭都市では誕生を壽ぐ歓呼の聲が天地に轟き日の丸の國旗と新らしい市章を染めた旗が軒毎に飜つてゐた。

布施市

大阪市の東郊に位する衛星都市で布施小阪、楠根の三町、長瀬意岐部、彌刀の三村を併せて新たに布施市となつたもので ひとのみち教團本部があり人口はすでに十万五千で小倉市代に臨む事となつた。新市は大牟田市の中間位で全國で卅三位といふ生れながらにし て歴とした實力を持つてゐる「市」としての產聲を擧げないうちから、都市計畫大阪委員會では「市施市都計畫」を決定し街路と公園の設備費だけでも千六百万圓が計上されてゐる。その躍進ぶりの目覺しさは注目すべきものがあらう。

福知山市

京都府下に生れた福知山市は舊糸業の盛んなところで年額四百七十余万圓 人口三万三千七百七十人で農產物多數あり、山陰の門戸を扼し物資の集散地帶で商工業は殷盛を極め特に工業としては、"絲工業が發展しつつあり、なほ將來も產業都市としての發展性を有してゐる。

桑名市

桑名は三重縣の北門に位し 揖斐、長良兩川に臨んだ水郷で時雨茶漬で有名な松平樂翁公の領地、また東海道五十三次のうち宮の熱田から七里の渡しの船着場として古くから全國に知られたクラシカルな城下町、木曾揖斐、長良の三大川の治水大事業に薩摩隼人の殉職遺跡さては東洋一を誇る近代的伊勢大橋などで昔も今も有名である。

人口三万七千四百五十人 鑄物に漁網に"絲工業などに全國有數の產額を示し躍進途上にある新興工都でしかも大阪、名古屋間を繋ぐ大電鐵網のキーを握る關西急行電鐵はこの地を起點として目下名古屋乘入れの工事を急いでをり、これが完は無慮百八十万トン以上に達成の暁は中京の郊外ともいふべき地點にあるなど今日の市制實施とともに前途洋々たる觀ある。

敦賀市

敦賀は隣接松原村を合併、市制を布き名實ともに國際港都として日本海時代に臨む事となつた。新市は人口三万一千八百四十名、從來兩町村が共有した港灣の中で歴部は新市が包容しこの新興勢力をもつて國費一千万圓の第三期築港擴築工事を一擧に阪委員會では「市施市都計畫」を決定し街路と公園のぶ大都市計畫を確立大工場誘致に乘出す

現在敦賀港を起點として歐亞日滿、內鮮運絡定期航路を經營する北日本、大連朝鮮、島谷各汽船會社は市制實施に促され航路の充實をはかり北日本汽船はこの夏八月ごろから敦賀、清津（羅津）間已滿運絡航路に六千トン級快速船を定期就航の豫定、また郵船も同航路に割込みを計畫調査中で敦賀市の將來は海に陸に輝かしいものがある。

栃木市

元栃木縣廳の所在地であつたが一ころ衰退し、その後躍進を續けて大正六年ごろから市制施行の計畫が起つてゐたが今回實現したもの

北關東の沃野の中心にあり穀物の集散地で戸數六千人口三万一千、行政都市宮、工業都足利、商都の栃木として全縣に重きをなし景色勝れた水郷である「たとひ市になつてもあの町の地方街としてのローカル・カラー、巴川の兩側の白壁の並んだ古風の感じは好い」とは吉屋信子さんが幼少時を過した思ひ出の栃木の讃句である。

船橋市

千葉縣だが東京市の住宅地として擴充 葛飾町、八栄、法典、塚田村の一町三村を合併して戸數八千五百 人口四万五千人 中山競馬場初め名所舊蹟が多い。產業は水、農、商工いづれも盛んで大東京の大台所に當り、市場はさながら動場のよう、近年の發展を顧みると一日一戸三人お纏さま育ちの彼女として金づつ增加してをり 今後の躍進は期待される。

古くは「南信洲」といふ出入の車夫がゐた の桃源郷」の名あつて、袋の勇は苦學生ではな子に對してひそかな愛情を抱いてゐた。

飯田市

小學校舍、上水道の完備は山峽の町と思へない優秀なもの、產業は水引元結が全國の八割を占め特產木工品を加へて年產額七十万圓に達し、洋裝流行も物かは元結のごとき近ごろ滿鮮にまで販路を開拓して依然力強い產業である。

地型の山峽の邊村であつたが三信鐵道が今夏七月開通すると名古屋と八時間で連絡中央、東海道兩線の要路となる上飯田町を合して人口三万戸數六千三百

風光絶佳「小京都一といはれる。特に名勝天龍峽と天龍下れば…ゐれる。…」伊那節の土地である。

問題映畫

ヨシワラ

犠牲

と改題さる

▼早川雪洲と田中……路子主演のフランス映畫「ヨシワラ」は二月上旬から撮影を開始し、すでに殆ど完成、上映のはこびになつてゐるが、題名は「犠牲」と決定するはずだ。このストーリーの「デコブラ原作」といふのは名目だけで事實は監督マックス・オフェールスが作りの注文で最初の筋書と非常に變つたものになつてゐる。物語りはある華族の破產、お家沒落に續くその家の令嬢はな子（田中路子）の身賣りからはじまる。

はな子の父は家の沒落とともに彼女とその弟を殘して切腹した。一家の第一の後繼者である弟の教育の責任ははな子一人にかゝつてきた。しかしはな子の弟は男ふ雪洲ーといふ出入の車夫がゐた勇は苦學生ではな子に對してそして一生懸命にはな子の身賣りをとめてゐたが、身代金はもう拂はれてゐた。

時は一八六〇年、德川の鎖國主義から開放された維新の日本には諸外國から續々軍艦が訪れてゐた。その中にはペシヤの軍艦も混つてゐた。陽春四月、華魁道中の日初々しいなかにも隱し難い氣品と高貴な美しさをもつたはな子の姿がペシヤの海軍士官セルジユの心を强く打つた。セルジユがはな子を見そめた時勇も華魁道中見物の群衆のなかにゐた。勇ははな子との立話でみられてゐるとき地質學もまた從來の外國の受賣りを清算して火山を中心とした日本的な新地質學が確立されねばならぬとの提唱が日本火山學會に入れようとしたがかへつて講演會で京大理學部助敎授本一文なしになり鬪鷄場の親分の金を奪ひとつて吉原に駈けつける。だが、その時はセルジユがはな子を身請したあとであつた。セルジユとはな子の仲は段々深い本當の戀に變つていつた。はな子は勇が自分を戀してゐるとは知らないのだ。窃盜罪で監獄に入つた勇が刑期滿ちて出獄の日、彼はセルジユの行動調査を命ぜられた。日本に關する機密書類をもつてゐるセルジユは勇につけねらはれてゐることを知ると、それをはな子に預けた。

勇ははな子からその書類をとりあげようとしたが、はな子は拒んだ。丁度風のはげしい日、それを持ち出して逃げるはな子を勇は追つかけて外に出るとはな子は來あはせた警官に捕へられた。間もうの晩は四時間以內に

×……× にされる掟だつた。勇の辯護はその時ひどい負傷で身動きも出來ない有樣であつたが 勇の車に乘つた。しかし疲れ果てた勇にはもう車をひく力もない。セルジユは書類は自分のもので、はな子は何の關係もないことを告げて勇を刑場に走らせたが、時すでにおそく死刑はすでに執行されたあとであつた。セルジユはその同じ時刻に負傷のために死ぬるとは知らないのだ。窃盜罪で監獄に入つた勇が刑期滿ちて出獄の日、彼はセルジユの行動調査を命ぜられた。日本に關する機密書類をもつてゐるセルジユは勇につけねらはれてゐることを知ると、それをはな子に預けた。

勇ははな子からその書類をとりあげようとしたが、はな子は拒んだ。丁度風のはげしい日、それを持ち出して逃げるはな子を勇は追つかけて外に出るとはな子は來あはせた警官に捕へられた。間もうの晩は四時間以內に

×……× にされる掟だつた。勇の辯護はその時ひどい負傷で身動きも出來ない有樣であつたが 勇の車に乘つた。しかし疲れ果てた勇にはもう車をひく力もない。セルジユは書類は自分のもので、はな子は何の關係もないことを告げて勇を刑場に走らせたが、時すでにおそく死刑はすでに執行されたあとであつた。セルジユはその同じ時刻に負傷のために死ぬるものは概ね火山風景で十一の國立公園中八ツまでは火山地域である。その他でも日本アルプスに於ける黑部峽谷のごとく火成岩の地城の風景が特に稱讃されてゐる。このように火山國日本は昔から火山を崇拜し富士山、木曾御嶽はじめ火山の上には神社が建てられ日本民族の崇高な觀念はすべて火山から生れてきてゐると稱してよいくらゐである。火山の少い西洋の地質學を習つて以來火山の正當の認識が缺けて來た日本の眞の地質學の發達のために火山學の確立こそ最大急務である。

同會には京大で開かれた地學關係諸學會に出席した地質學者、地理學者が多數聽講してゐたが本間博士のこの提唱に共鳴の拍手を惜まず 學問としては若い火山學が日本における屬資源は殆ど全部後火山作用の結果で石炭すら外國では石炭紀のものが日本の石炭は第三紀の若々しい火山地層から現はれる。石油もまた外國では砂岩層から出るが日本では火山地層の產物である。第二に土木事業であるが丹那トンネルはじめ日本におけるトンネルの難工事はすべて火成岩の層に引かゝつたときである湧泉が火山作用と切つても切れない關係あるとはいふまでもないが、日本の風景も新景觀として傳へられて

英の大建艦計畫

本年中に起工

百四十八隻

五年後の保有勢力百八十万トン

我海軍、重大關心

英海軍が本年中に起工せんとする艦艇は實に左のごとく斐數百四十八隻 推定噸數四十万トンに上り、しかも一九三八年度以降においても新計畫を樹々實施の豫算に移されつゝあるから一九四二年にはその主力艦は二十五隻、その保有すべき海軍勢力は自主的防備に專心するものと見られる。

本年中起工豫定の英國の新計畫內容

一、一九三六年度計畫の分

	數隻	推定噸數
戰艦	二	八〇、〇〇〇
航空母艦	二	二三、〇〇〇
大型巡洋艦	二	二二〇、〇〇〇
小型巡洋艦	三	三五、〇〇〇
驅逐艦	八	一七、〇〇〇
潛水艦	八	一二、〇〇〇
計	二六	二九五、〇〇〇

うち戰艦二 航空母艦二
巡洋艦二、驅逐艦八、潛水艦二の各艦起工濟、このほかに

二、その他艦艇一七隻がある

一、一九三七年度計畫の分

	數隻	推定噸數
戰艦	二	一〇五、〇〇〇
巡洋艦	五	八〇、〇〇〇
大驅逐艦	一六	一七、〇〇〇
潛水艦	七	六、〇〇〇
計	二八	二一〇、〇〇〇

このほかに沿岸哨戒艦、護送艦、特務艦各三、掃海艦四、砲艦二、水雷母艦一、その他放出させこれを一万二千六百カウスの强力な磁場內で一万回運動をさせながら次第に

銀塊から

ラヂウム

理研の公式實驗成功

加速し、猛烈な勢ひでこのエレクトロンを重水素にぶつゝけて重水素原子核を作りこれをベリリウム原素に當て、中性子を出させこの中性子で銀塊內に新ラヂウムを誕生させ得たのである

ではこれによなほ理研ではさらに世界一の大設備をまづサイクロトロンの內部を人工でなし得る最高の眞空としこの中に重水素を封入、同時にタングステン線より、日本學術振興會から十万圓の助成金を得て二百廿貫の大サイクロトロン裝置をつくることになつてゐる。

を人工で造らうといふ理化學研究所の實驗は四月六日午後三時はじめて公式に行はれ、見事銀塊を放射線物質即ち新しい形式のラヂウムに化して大成功ををさめた。實驗は仁科芳雄博士指揮の下に

充計畫の急速圓滑なる實施をに起工せんとするとともにこれが對應策に艦艇は實に左づく英國が東洋海面における前進根據地たるシンガポール港を本月一杯には完成しさらに香港に大規模の防備施設を擴充せんとしてゐるが如き帝國海軍として最も重大關心を寄せつゝあり しかし帝國海軍では英米の太平洋防備擴充競爭に卷き込まれざるよう厳に戒めて不脅威、不侵略の既定方針に則り海面上の自主的防備に專心するものと見られる。

雪洲は筋書と改題さる

火山の再認識へ

日本人の生活に深刻なつながり

本間博士の新地質學

政治、經濟、學問とあらゆる分野で「日本的な」反省が試みられてゐるとき地質學もまた從來の外國の受賣りを清算して火山を中心とした日本的な新地質學が確立されねばならぬとの提唱が日本火山學會の講演會で京大理學部助敎授本間不二男博士によつてなされ注目をひいた。本間博士の演題は「火山學上より見たる日本群島」であるが博士はその結論として次のごとく述べた

日本群島は太平洋をめぐる火山地帶に存在してゐるがこのように火山上に八千万の國民が生活してゐるのは日本以外になく日本人の生活は火山の影響を離れては考へられない。これは太平洋をめぐる朝鮮、支那、濠洲、南北米國と根本的な相違である。第一に日本の金屬資源は殆ど全部後火山作用の結果で石炭すら外國では石炭紀のものが日本の石炭は第三紀の若々しい火山地層から現はれる。石油もまた外國では砂岩層から出るが日本では火山地層の產物である。第二に土木事業であるが丹那トンネルはじめ日本におけるトンネルの難工事はすべて火成岩の層に引かゝつたときである湧泉が火山作用と切つても切れない關係あるとはいふまでもないが、日本の風景も新景觀として傳へられて

女中さん入用

聖市コンデ・ド・ピュヤール一一六
電話 二・八四三〇番

弊紙
購讀者諸氏ニ告グ

移轉ノ際ハ舊住所、移轉先、氏名御明記ノ上、直チニ御報知ヲ乞フ

日本新聞社 發送部

公告

總領事館勸業部

農產品評會及講習會ニ關スル件

本年度農產品評會及講習會開催豫定中ノモノニシテ當部員派遣方希望シ居ル向ハ開催豫定日ヲ附シ六月末日迄ニ當部宛右ノ旨申請相成度シ

追而右期間中申請アリタルモノト雖モ事情ニ依リテハ部員派遣困難ナル場合モアルヘシ

呼寄 法律相談
明穗事務所

Rua Felippe d'Oliveira 21
4o. andar sala 8
Teleph. 2-3414 Caixa postal 1907
S. PAULO

BILHARES
BAR LEÃO
RUA, CONSELHEIRO FURTADO, 85
聖市 コンセレイロ・フルタド街五
洋和 漢食 御料理

元入輸手一ブラジル
會商弟兄魔破

Caixa postal 3537　phone 4-4661
Rua paula Scuza 124　S. paulo

水溶性殺菌殺虫豫防驅除完全綜合劑
化學日本の專賣特許

シコロン
水溶性殺菌殺虫 殺菌 驅除 新劑
ムシコロン
特許（第一〇九二〇八号）

棉芋蔬菜の種と苗の消毒に
ウスブルン・ボルドー劑の代用として最も簡單で經濟的に安心の出來るムシコロン

アブラムシ驅除に
執ようなるアブラムシもムシコロン使用に依つて全然若芽さえも傷めずに絶滅す

農家の繁榮と安全性は比類無き化學日本の新農藥劑ムシコロンの御利用によつて護らる

便利な場所 心地よいお部屋 おいしいお食事
何卒御引立を願ひます
廣島屋旅館
聖市イルマン・シンプリシアナ街五十四番（中矢商店前）

Y. KINJO
CIRURGIÃO DENTISTA
CRISTOVAM COLOMBO, N.° 3 - 2.° Andar,
Tel. 2-9058
SÃO PAULO
歯科醫
金城山戸
醫院 聖市クリスト・ペン コロンボ街三番二階南號室
電話 二―八〇五八

祝儀用
御菓子調進
佛事用
大和せんべい製造元
山本製菓所
ノ"ロ鮮リンス布

丸野建築事務所
設計監督 伯國政府公認 建築技師
丸野政義 功
聖市ファリア・ペレイラ街一番四階第二號室（海興事務所同建物內）
電話 二―三四六

大阪商船會社指定取扱旅館組合

國行便船

北米經由	リオ・サントス發	六月十三日
母國行	サントス發	六月十二日
（南亞經由）	橫濱着	八月
マニラ丸	サントス發	七月八日

出國手續、切符購入、母國送金再渡航證明其他乘船に必要なる諸手續き一切無料にて御世話いたします

御問合の御方は上記の內何れか（御申込み願ます

サンパウロ市

旭旅館 アラメーダ・クレベランド街一五五番 電話五―三二八〇番
小川旅館 コンセレーロ・フルタード街九三番 電話 ―四四七六
末廣旅館 コンデ・ド・ピュヤール街一八四番 電話二―五六三八
常盤旅館 コンセレイロ・フルタード街一一番 電話二―三六九〇番
東京館 マウア街 二九一番

サンストン市

三笠旅館 プラス・クーベス街二六番 電話 九五八番
成功館 セナドール・フェイジョ街三二二番 電話五二五五番
潮旅館 プラス・クーベス街二三九番 電話九一五八番

大阪商船着發廣告

日本へ			日本より		
りおでじやねいろ丸	サントス發	六月十三日	らぷらた丸	神戸發	六月廿六日
	橫濱着	八月廿六日		サントス着	八月十日
まにら丸	サントス發	七月八日	もんてびでお丸	神戸發	六月一日
				サントス着	七月十四日

聖市 聖市 聖市
Escriptorio Rua Quintino Bocayuva 23 Caixa Postal 3595 Telephone 2-3181 Telegr. Agencia
Escriptorio Rua Quintino Bocayuva 23 Caixa Postal 3595 Telephone 2-3181 Telegr. Agencia
Escriptorio Rua Quintino Bocayuva 23 Caixa Postal 3595 Telephone 2-3181 Telegr. Agencia

靜岡縣濱松市 伊藤左傳商會 伊藤商會 伊藤商店
聖市 聖市 聖市
Escriptorio Rua Quintino Bocayuva 23 Caixa Postal 3595 Telephone 2-3181 Telegr. Agencia
Escriptorio Rua Quintino Bocayuva 23 Caixa Postal 3595 Telephone 2-3181 Telegr. Agencia
Escriptorio Rua Quintino Bocayuva 23 Caixa Postal 3595 Telephone 2-3181 Telegr. Agencia

リオ
右代理店の外御歸還手續の正統乘船切符購入等は指定伸次旅館が無料斡旋致します

サントス伯國大阪商船會社
Soc. de Navegação Osaka do Brasil Ltd.
Rua Cidade de Toledo, 31 - santos

Pharmacia Japoneza
Rua Conselheiro Furtado, 15
Telephone, 2-1866
SÃO PAULO
お藥の御用は
日本藥局
電話 二・一八六六
（ネオルデ常盤下）

大陸發展の民族的大和魂
南滿鐵道會社
——生命線たる——

本年四月一日、われ〳〵は日露戰爭卅周年を迎へたと同じ歷史的な感慨をもつて滿鐵の卅周年を迎へた。滿洲事變を終つた滿鐵は今や新たな使命の下に第二創業期に直面してゐる。

滿鐵よどこへ行く！

滿洲事變によつてこの滿洲の大地から一切をたゝき出すまでの支那的な、アメリカ的な、ロシヤ的な等々一切の國際勢力との

果敢な

抗爭の歷史は大和民族大陸發展への壯烈なメロ・ドラマであつた。日本は三たび、滿洲の野に戰つた。そして日清、日露の戰ひで得た滿洲權益の中心はこの滿鐵にほかならぬ。日本にとつて滿鐵こそ在滿權益の絕對であり、生命線であつたのだ。

◇……◇

日清戰爭では露獨佛の三國干涉の屈辱を受けた外大陸における何物をも得なかつたが、そこにはすでに「日本の楔一」としての滿鐵の前夜が醞けてゐた。三國干涉に奏功したロシヤは極東進出の好機なりとして言語に絕する苦難と四十億の巨費を投じて丁字型の東支鐵道と南滿鐵道を建設したのだ。

當時ハルビンには河岸の業者にタクール人の家一戶あるきりといふ淋しさであつたしかもこの主要建設材料は主として歐洲から仰いだため大部分はインド洋を迂回して大連、ウラヂオ、營口等に陸揚げしウラヂオから陸揚げたものは遙くイマンハバロフスクに送りさらに汽船に積んでハルビンに送つたものでその配給の困難は想像にあまりある。その工事は東洋第一の三キロの大興安嶺のトンネル、松花江の大鐵橋等を僅か四ケ年半で建設してゐる。

われ〳〵は今進行してゐる滿洲國防線の建設と思ひ照して幾多の

感慨の

湧き出づるを禁じ得ない。假りに日本が遼東半島をそのまゝ領有してゐたらかゝる工事を斷行し得たであらうか。歷史の皮肉を痛感するのである

◇……◇

日露戰爭まで十年間、大和民族の臥薪嘗膽の時代、滿鐵

ヨ||ザ
歯科院
ジュキア線アレクリレン驛
城間旅館内

▽眼科
▽鼻咽喉科
▽細菌及血液檢査
加藤醫院
加藤
リンス市ルイス・ガマ四五

Dentista japones
HOTTA
歯科醫院
堀田榮
本院リンス驛ゴヤンベ町
分院ノボクラビニョ町
堀田清兄弟
分院アリアンサ一區
本院ゼツリ市
堀田歯科
第二モンソン街

E. Higashi Dentista
Est. Boreby
L. Sorocabana
歯科醫
東勝次
ソロ線ボレビー驛

富士旅館
A. V. CAMPOS SALES 191
TEL. 2847 SANTOS
サンストス市

HOTEL KYUYO
球陽
RUA. TABATINGUERA. 1. S.PAULO.
聖市タバチンゲーラ街一番

寫眞
片山日吉
マ州カンポ・グランデ市

CASA HAMAOKA
濱岡商店
マテ用
アパトー用
アルゴドン用
其他各種
疏
聖市メルカード前
濱岡商店
郵函九九三
偉効的
配合肥料

助産婦
玉城久子
ジュキア線
イタリー

DENTISTA
H. HARADA
歯科醫
原田英申
ソロカバナ線
ランシヤリヤ驛

邦文 菊文
活版印刷
廉價・丁寧・調達
聖市イルマンシンプリシアーナ二〇
サンジョゼー印刷所
荻原善五郎

(多少經驗あるも可)
園部洋服店
(屋ひ度し)
聖市タバチンゲーラ街七番
電話二一一九二一

新カタログ!!!
(第一號 一九三七年二月發行)
各種最新型カメラ、撮影要具、寫眞材料、器具等々を詳細に縮寫圖入りにて滿載、それぞれ新定價も併記唯一の完全カタログです
御一報次第呈上
通知左記(なき紙にて)
FOTOPTICA
Caixa. 2030 S. Paulo

山陽ホテル
館主 藤田廣三郎
ノロエステ線アラサツーバ市
ブルデンテ・モラエス街六五

A MELHOR CAMARA ESCURA
FOTOPTICA
RUA S. BENTO. 383 - S. PAULO.
FILIAL: RUA B. ITAPETININGA. 112

診察時間
午前九時より
午后五時まで
北大醫學士
眼科專門醫
今田求
Jモンテイロ
リンス 電話一四三 郵函二〇三
毎週木曜カフヂヤ出張

女中さん二三名入用委細面談
吉田(ベンソン)
ソロ線ランシヤリヤ驛バストス
コツペーロ入用委細面談

Pharmac. Nippon
Teiji Okazaki
Rua São Luiz, 82
Marilia - L. C. P.
岡崎藥房
岡崎廷治
マリリヤ市サン・ルイス街八二
電話 三一一
郵函 一五九

司生堂醫院
ドゥトール
川口熊太
小兒科 外科、內科、産科 婦人科一般醫術
ドゥトール
竹下貞一
ドン・ペードロ・セグンド病院
Rua da Figueira 8 Phone 3-8141
(自宅) Rua Cel. Benio pires 107 phone 2-1899
◆診察時間……午前中
パウル市リオ・ブランコ街七一二一

百聞は一見に如かず
御視察を乞ふ

ノロエステ鐵道變更線の全通に依り
プラナルト植民地

當プラナルト植民地は愈々幹線となつた。ノロエステ鐵道變更線に依りアラサツーバ驛より百參拾貳基米、而してチエテ、アグアペイ兩河の分水嶺最端の高原地にしてパラナ河へ注ぐモイニョ川の上流に在り此の地帶より緩慢な傾斜を以つて四拾五基米にしてパラナ河鐵橋を越へマ州トレス・ラゴアス市と相對峙す

鐵道は植民地を斜に貫ぬて將來マ州よりサンパウロに入る唯一の要衝を扼し政治上にも商業上にも有望視され驛と同名の市街地を圍繞し此の地へ隣接する數万アルケーレスの密林はプラナルト驛を中心に開發されて行く事は地理的にも必然なる事實であります。

▼驛名 プラナルト驛(高原驛)
▼標高 四百米突以上にして絶對健康地
▼面積 一万四千アルケーレス(但し第一回賣出しは驛所在地の市街地及び之れを圍繞する七基米以內の二千アルケーレスの土地)
▼地質 良好にして珈琲その他の農產物に適す
▼地主權 所有、占有共確實保證附にて定評あり
ヘンリーケ シエツフエルデケール氏
ドゥトール・アウグスト・エリジオ氏
前者はサンパウロ有數の工業家にして二、三銀行の株主であり、ビリグヰ驛プレジヨ・アレグレ邦人植民地の元所有主後者はノ。線その他に廣大な土地を有し、銀行の株主にして前ビリグヰ驛英人植民會社の創立者

▼地價 市街地 一アルケール 四百ミル以上
シヤカラ地 一アルケール 一コント二百以上
植民地 一アルケール 六百ミル以上
(但し年賦拂の便法あり)

尙詳細は下記の假事務所宛て郵便問合せを願ひます

各地方の取次人を募集します

ノロエステ線ビリグヰ驛
總代理人
宮崎八郎
briguy - L'Noroeste

金原式電氣治療器

宣傳、販賣員
大募集

腕と努力次第で
月收莫大

は積極的躍進を
期さん爲今般

健實なる活躍家よ來れ!
而して吾が文化的事業に協力を乞ふ

金原電氣工業舍
パウル市バチスタ・デ・カルヴアリヨ街四の二二
【御希望者は直接面談】

土地分讓

現金並にプレスタソン

人口百万人以上を抱擁し日々莫大な消費が行はれ乍ら然も何等の生産なき大都會サンパウロより完備せる自動車道路を通じて僅々三時間にして到達し得る耕作地帶、然も未だ斧鉞の加へられない處女林と謂はれる唯一無二の耕作地帶と稱する事の決して誇張でない事を首肯されるでせう

ブラジルに於ける
唯一無二の耕作地帶

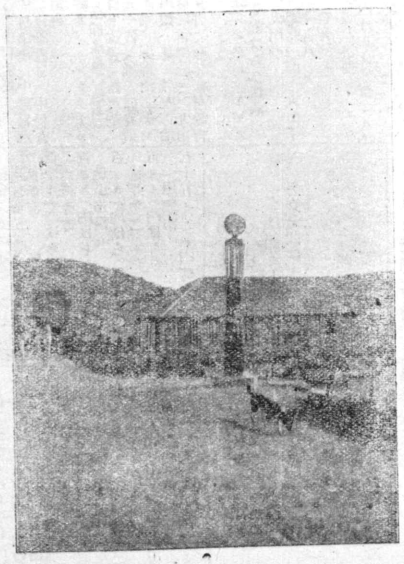

土地を購うに際し先づ第一に充分の愼重さを以て研究しなければならない事はその土地の將來性であります。

當植民地は……

(一) 聖市に近く萬事に便利の多い事と
(二) 更に、既に起工されて居るピエダーデ ソロカバ間を直通する州道の開發により

右州道完成の曉には吾が植民地は宿命的に聖市並にソロカバナ線方面に對する白米並に一般雜穀類の最大なる供給の中心地たるべき將來を約束されて居るのであります

土地を購めんとして迷はれつゝある方々よ。英斷を下さるべき秋は今です

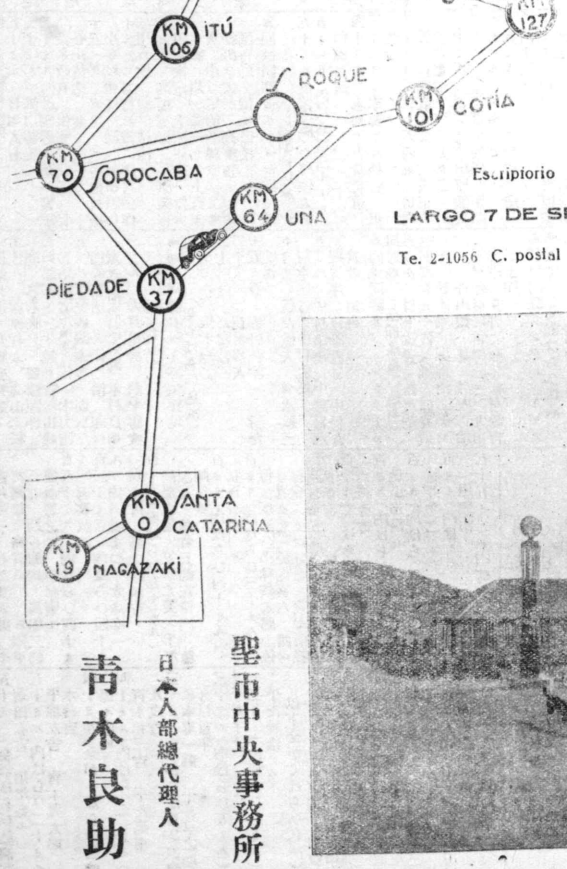

尙詳しい御照會は下記へ

Escripiorio Central
LARGO 7 DE SETEMBRO, 4
Te. 2-1056 C. postal 1875 são Paulo

聖市中央事務所
日本人部總代理人
青木良助

NUCLEO COLONIAL SC SANTA CATARINA

水
豐富にして清澄

氣候
溫良柔和、他植民地に見る如き農業者の大敵たるマレイタ及フエリーダ・ブラーヴア絶無

生産の一例
當植民地は質に於ても量に於ても優良にして豐富なる白米の産出で有名です

サンタカタリーナ植民地の將來

南米一を目標

聖市市立圖書館

設計完了、目下工入事札中

サン・パウロ市の市立圖書館は目下セッテ・デ・アブリルへることになつてゐる街にあり昨年中の來館者は十万八千人といふのに頗る手狭なところから今回新圖書館の建設計畫が完成し數日前工事請負の入札開始が發表された。

この新圖書館は南米一を目指した壯大なもので敷地はコンソラソン街とサン・ルイス街角に在る。建物の總面積は七千平方米に達し街路から廿七米引込めて外觀の美をはかることになつてゐる。

正玄關はコンソラソン街に面し、側面のサン・ルイス街には兒童圖書館及び館員の入口が設けられることになつてゐる。同圖書館の新設備としては無影照明裝置を施し、適當な防音裝置及び換氣裝置も備へることになつてゐる。

建築材料は凡て鐵筋コンクリートを用ひ、館内には大廣間狹なところから今回新圖書館の建設計畫が完成し數日前工事請負の入札開始が發表された。

この新圖書館は南米一を目指した壯大なもので敷地はコンソラソン街とサン・ルイス街角に在る。建物の總面積は七千平方米に達し街路から廿七米引込めて外觀の美をはかることになつてゐる。

正玄關はコンソラソン街に面し、側面のサン・ルイス街には兒童圖書館及び館員の入口が設けられることになつてゐる。同圖書館の新設備としては無影照明裝置を施し、適當な防音裝置及び換氣裝置も備へることになつてゐる。

建築材料は凡て鐵筋コンクリートを用ひ、館内には大廣間十万八千人といふのに頗る手狭

鎌田博士着聖

中央委員會席上内地情勢を報告

日本病院醫長鎌田博士は副院長の地位にあつて實際に病院經營の任に當るため北米の病院視察を行ひ去る五日サントス入港のサザン・クロス號で到着、同時十二時半ルス驛着コメタ號で聖市の人となつたが博士の話によると

◆北米の病院◆

今回訪問したホノルル、サンフランシスコ、ニューヨーク等北米の病院と著るしく異る。我が日本病院は和洋折衷の様式となつて居るが内地のいづれの病院よりも優秀なものである

博士は内地に於て日本病院設計圖を見た時は診察、治療方面の面積が著るしく狹小に感じた由であるが、北米の病院を訪ねて「貸間式」が病院の通常となつてゐるのを見、日本病院の設計の妥當性が充分首肯されたと言つてゐるが又邦人の多い北米各地の狀態に就ては、ホノルルの日本病院は患者七十名を收容し得る十二年弘前市外豊田村小學校を郷里で終へ縣立前中學を經て大正六年慶應豫科入學大正十二年同醫學部第一回生など大病院があるが設備は大同小異で單に病院の大小の相違しか見られなかつた。問題は一流病院は毎年機械を完備して居り、同地ではカトリックの慈善病院の外クヘン病院など大病院があるが設備として卒業し、慶應病院外科は大學教室助手として内臟外科を專攻し茂木博士の指導を受く昭和二年十二月東京市恩賜財團濟生會病院外科部長となり昭和十年論文「痲醉藥の神經點で非常に賛澤に感ぜられた」と言ふ之等と比較して日を送けられ母校醫學部外科講師を兼任、昭和十二年助教授となり今回濟生會を辭し外務省嘱託として日本病院醫長を命ぜられ更に及ぼす影響により博士號に對し「聖市に於て醫師の設計を建築家の手で變更せずして作られる病院は日本病院の設計は完璧と言ひ得る譯でブエシエ博士に敬意を表し今後の努力如何によつては大學教室助手として内臟外科を專攻し茂木博士の指導を受く昭和二年十二月東京市恩賜財團濟生會病院外科部長となり昭和十年論文「痲醉藥の神經點で非常に賛澤に感ぜられた」と言ふ影響により博士號に及ぼす影響により博士號に對し「聖市に於て醫師の設計を建築家の手で變更せずして作られる病院は日本病院の設計は完璧と言ひ得る譯でブエシエ博士に敬意を表し今後の努力如何によつては

◆北米の病院◆

今回訪問したホノルル、サンフランシスコ、ニューヨーク等北米の病院と著るしく異る。我が日本病院は和洋折衷の様式となつて居るが内地のいづれの病院よりも優秀なものである

博士は内地に於て日本病院設計圖を見た時は診察、治療方面の面積が著るしく狹小に感じた由であるが、北米の病院を訪ねて「貸間式」が病院の通常となつてゐるのを見、日本病院の設計の妥當性が充分首肯されたと言つてゐるが又邦人の多い北米各地の狀態に就ては、ホノルルの日本病院は患者七十名を收容し得る十二年弘前市外豊田村小學校を郷里で終へ縣立前中學を經て大正六年慶應豫科入學大正十二年同醫學部第一回生など大病院があるが設備として卒業し、慶應病院外科は大學教室助手として内臟外科を專攻し茂木博士の指導を受く昭和二年十二月東京市恩賜財團濟生會病院外科部長となり昭和十年論文「痲醉藥の神經點で非常に賛澤に感ぜられた」と言ふ影響により博士號に及ぼす影響により博士號に對し「聖市に於て醫師の設計を建築家の手で變更せずして作られる病院は日本病院の設計は完璧と言ひ得る譯でブエシエ博士に敬意を表し今後の努力如何によつては

◆内部施設◆

前述の通り一流病院の條件として内部諸施設の完備が要求されてゐるが、開院に當つては最新式の機械を整へる必要がある。伯國で製造し得るものは伯國品を用ひ飽くまで伯國第一主義で進む方針であるが細微鏡の如き光學方面のものはドイツ品を採用するの外なく、その他歐米に劣らぬものを使用することとなつて居る。

◆外來患者◆

歐米の貸間式と日本式の外來患者取扱ひを兼ねた處に特徴があり、これは伯國として最初のものであるからこの方面に新境地を開拓する。この方式を伯人にも廣く利用せしめることは特に重要である。

◆博士の履歴◆

原籍青森市だが生れは明治三十二年弘前市外豊田村小學校を郷里で終へ縣立前中學を經て大正六年慶應豫科入學大正十二年同醫學部第一回生など大病院があるが設備として卒業し、慶應病院外科は大學教室助手として内臟外科を專攻し茂木博士の指導を受く昭和二年十二月東京市恩賜財團濟生會病院外科部長となり昭和十年論文「痲醉藥の神經點で非常に賛澤に感ぜられた」と言ふ影響により博士號に及ぼす影響により博士號に對し「聖市に於て醫師の設計を建築家の手で變更せずして作られる病院は日本病院の設計は完璧と言ひ得る譯でブエシエ博士に敬意を表し今後の努力如何によつては

◆内部施設◆

前述の通り一流病院の條件として内部諸施設の完備が要求されてゐるが、開院に當つては最新式の機械を整へる必要がある。伯國で製造し得るものは伯國品を用ひ飽くまで伯國第一主義で進む方針であるが細微鏡の如き光學方面のものはドイツ品を採用するの外なく、その他歐米に劣らぬものを使用することとなつて居る。

◆外來患者◆

歐米の貸間式と日本式の外來患者取扱ひを兼ねた處に特徴があり、これは伯國として最初のものであるからこの方面に新境地を開拓する。この方式を伯人にも廣く利用せしめることは特に重要である。

◆博士の履歴◆

原籍青森市だが生れは明治三十二年弘前市外豊田村小學校を郷里で終へ縣立前中學を經て大正六年慶應豫科入學大正十二年同醫學部第一回生など大病院があるが設備として卒業し、慶應病院外科は大學教室助手として内臟外科を專攻し茂木博士の指導を受く昭和二年十二月東京市恩賜財團濟生會病院外科部長となり昭和十年論文「痲醉藥の神經點で非常に賛澤に感ぜられた」と言ふ影響により博士號に及ぼす影響により博士號に對し「聖市に於て醫師の設計を建築家の手で變更せずして作られる病院は日本病院の設計は完璧と言ひ得る譯でブエシエ博士に敬意を表し今後の努力如何によつては

◆外務その他◆

病院事務は特に專門家を必要とするので事務長に誰がなるかは別として、經理方面の專門家が來る筈になつてゐる、その他開院後には各科專門醫がそれぞれ派遣される計畫である

◆在留民へ傳言◆

在留民も三十年の歴史を有ち總ゆる方面に實力を涵養し今や敎育、醫療衛生方面の施設充實に當らうとしてゐる時に渡伯するを得て幸甚此上もない。今後は伯人醫師と協調を保ち在伯邦人醫師の協力を得て醫療衛生方面の任務遂行に万全の努力を拂ひたい…云々

◆病院工事場視察◆

十日午後四時日本病いん建設中央委員會の委員連は總領事館に集合、鎌田博士、山田外務嘱託と共に病いん工事現場を視察した。

現在地階とも四層まで出來上つて居り、八月早々上棟式を擧行し得るまでになつてゐるが澤田大使の來聖の時期の都合では上棟式を早めることとなるやも知れない。

又ブエシエ博士は過般專門家し、殘額調達に努力中であるその他寄附六十万圓を合し百万圓の豫算を有してゐる。

鎌田博士は建設、經營の經費が僅少で將來の困難を見透し

◆病院工事場視察◆

十日午後四時日本病いん建設中央委員會の委員連は總領事館に集合、鎌田博士、山田外務嘱託と共に病いん工事現場を視察した。

現在地階とも四層まで出來上つて居り、八月早々上棟式を擧行し得るまでになつてゐるが澤田大使の來聖の時期の都合では上棟式を早めることとなるやも知れない。

又ブエシエ博士は過般專門家し、殘額調達に努力中であるその他寄附六十万圓を合し百万圓の豫算を有してゐる。

鎌田博士は建設、經營の經費が僅少で將來の困難を見透し

◆佐留民へ傳言◆

在留民も三十年の歴史を有ち總ゆる方面に實力を涵養し今や敎育、醫療衛生方面の施設充實に當らうとしてゐる時に渡伯するを得て幸甚此上もない。今後は伯人醫師と協調を保ち在伯邦人醫師の協力を得て醫療衛生方面の任務遂行に万全の努力を拂ひたい…云々

◆病院工事場視察◆

十日午後四時日本病いん建設中央委員會の委員連は總領事館に集合、鎌田博士、山田外務嘱託と共に病いん工事現場を視察した。

現在地階とも四層まで出來上つて居り、八月早々上棟式を擧行し得るまでになつてゐるが澤田大使の來聖の時期の都合では上棟式を早めることとなるやも知れない。

又ブエシエ博士は過般專門家の椅子に就くことになつたものである。從來來訪醫學者は皆ど學者であつたが鎌田博士が最初の臨床家である

◆事務その他◆

病院事務は特に專門家を必要とするので事務長に誰がなるかは別として、經理方面の專門家が來る筈になつてゐる、その他開院後には各科專門醫がそれぞれ派遣される計畫である

◆佐留民へ傳言◆

在留民も三十年の歴史を有ち總ゆる方面に實力を涵養し今や敎育、醫療衛生方面の施設充實に當らうとしてゐる時に渡伯するを得て幸甚此上もない。今後は伯人醫師と協調を保ち在伯邦人醫師の協力を得て醫療衛生方面の任務遂行に万全の努力を拂ひたい…云々

◆病院工事場視察◆

十日午後四時日本病いん建設中央委員會の委員連は總領事館に集合、鎌田博士、山田外務嘱託と共に病いん工事現場を視察した。

現在地階とも四層まで出來上つて居り、八月早々上棟式を擧行し得るまでになつてゐるが澤田大使の來聖の時期の都合では上棟式を早めることとなるやも知れない。

又ブエシエ博士は過般專門家の椅子に就くことになつたものである。從來來訪醫學者は皆ど學者であつたが鎌田博士が最初の臨床家である

◆事務その他◆

病院事務は特に專門家を必要とするので事務長に誰がなるかは別として、經理方面の專門家が來る筈になつてゐる、その他開院後には各科專門醫がそれぞれ派遣される計畫である

師團の評判となり竣工に讓いその點政府當路者に質したところ、この點は政府として博士に心配を掛けぬと言ふことであつたから、母國政府の熱意に信頼してよい。特に閣下には屢々日本病いんの工事進行に就て御下問を賜はるほどの御熱心さであると内地各方面の情勢を報告した

◇審議事項◇

一、感謝狀その他……神野淀川兩氏を小委員に擧げ感謝文の文案を起草することとなる

一、日本病いん名稱……聖市日本病いんは呼稱であつて竣工までに正式の名稱を決定せねばならないが、これは更に各員が考究する。

一、ブエシエ博士に謝禮……同博士を日本訪問に招待することとなり委員會は五〇コントの豫算を計上、尙ほ母國政府に對し文化振興會又は大學の名で招待する樣交渉をなすことに一決。經費も同時に申請し委員會負擔を出來る限り輕減する事とし建設方面に使用する

一、いん長候補者……保留

一、資金募集促進……宣傳を尙ほ盛んにし特に聖市に依つて奥地同胞に病いん建築の現狀を傳へしめる。又日本人關係商社に對し寄附を募集する。地方民中には病えんは聖市のもので地方と無關係だと思つてゐる者があるがこの誤解を一掃するためサンタ・カーザの例などを擧げ中央都市の病いんは結局奥地人の利用率が最高を示す點を知らしめる事

一、宮腰海興支店長を委員に推薦する

師團の評判となり竣工に讓いその點政府當路者に質したところ、この點は政府として博士に心配を掛けぬと言ふことであつたから、母國政府の熱意に信頼してよい。特に閣下には屢々日本病いんの工事進行に就て御下問を賜はるほどの御熱心さであると内地各方面の情勢を報告した

◇審議事項◇

一、感謝狀その他……神野淀川兩氏を小委員に擧げ感謝文の文案を起草することとなる

一、日本病いん名稱……聖市日本病いんは呼稱であつて竣工までに正式の名稱を決定せねばならないが、これは更に各員が考究する。

一、ブエシエ博士に謝禮……同博士を日本訪問に招待することとなり委員會は五〇コントの豫算を計上、尙ほ母國政府に對し文化振興會又は大學の名で招待する樣交渉をなすことに一決。經費も同時に申請し委員會負擔を出來る限り輕減する事とし建設方面に使用する

一、いん長候補者……保留

一、資金募集促進……宣傳を尙ほ盛んにし特に聖市に依つて奥地同胞に病いん建築の現狀を傳へしめる。又日本人關係商社に對し寄附を募集する。地方民中には病えんは聖市のもので地方と無關係だと思つてゐる者があるがこの誤解を一掃するためサンタ・カーザの例などを擧げ中央都市の病いんは結局奥地人の利用率が最高を示す點を知らしめる事

一、宮腰海興支店長を委員に推薦する

師團の評判となり竣工に讓いその點政府當路者に質したところ、この點は政府として博士に心配を掛けぬと言ふことであつたから、母國政府の熱意に信頼してよい。特に閣下には屢々日本病いんの工事進行に就て御下問を賜はるほどの御熱心さであると内地各方面の情勢を報告した

◇審議事項◇

一、感謝狀その他……神野淀川兩氏を小委員に擧げ感謝文の文案を起草することとなる

一、日本病いん名稱……聖市日本病いんは呼稱であつて竣工までに正式の名稱を決定せねばならないが、これは更に各員が考究する。

一、ブエシエ博士に謝禮……同博士を日本訪問に招待することとなり委員會は五〇コントの豫算を計上、尙ほ母國政府に對し文化振興會又は大學の名で招待する樣交渉をなすことに一決。經費も同時に申請し委員會負擔を出來る限り輕減する事とし建設方面に使用する

一、いん長候補者……保留

一、資金募集促進……宣傳を尙ほ盛んにし特に聖市に依つて奥地同胞に病いん建築の現狀を傳へしめる。又日本人關係商社に對し寄附を募集する。地方民中には病えんは聖市のもので地方と無關係だと思つてゐる者があるがこの誤解を一掃するためサンタ・カーザの例などを擧げ中央都市の病いんは結局奥地人の利用率が最高を示す點を知らしめる事

一、宮腰海興支店長を委員に推薦する

◇十央委員◇

七日午後六時から日本クラブで中央委員會が市毛會長司會の下に開かれ昨年以來の報告があり審議事項に入つた。

まず五月末中央會の會計は三七八〇コントの動きを見せ寄附金として集つた現金は五七〇コントで目的額の半分之を内譯すると

聖市委員會	二五七コント
パウル委員會	一六四
サントス委員會	六五
リオ委員會	六四
ベレン方面	一二
	七

預金現在高は僅か三七五コントで東山に大部分を預金し一部をシチー銀行に預金、又使用した募集費四八コント中廣告料一コント、印刷費九コントが大部分を占め この總計が預金利息の二コントに當る。尙ほこの經費一割八分は今後輕減される譯で豫定の一割以内で濟まう。

建設方面では工費豫定三・二コントの内二コントに對し今日まで使用した金額八〇三コントで内譯は

鐵筋コンクリート	四七四
倉敷料	六〇〇
事務費	五五
機械	二八
架設工費	二四
土木工事	一三
煉瓦	三〇
木工	三
電氣工事	二三
附屬工事	八
抗打	二二

◇内地情勢報告◇

席上山田嘱託は内地側寄附金の募集狀況を報告し政府は當初の二十万圓を四十万圓にする腹で內日六、七万圓は確定

◇十央委員◇

七日午後六時から日本クラブで中央委員會が市毛會長司會の下に開かれ昨年以來の報告があり審議事項に入つた。

まず五月末中央會の會計は三七八〇コントの動きを見せ寄附金として集つた現金は五七〇コントで目的額の半分之を内譯すると

聖市委員會	二五七コント
パウル委員會	一六四
サントス委員會	六五
リオ委員會	六四
ベレン方面	一二
	七

預金現在高は僅か三七五コントで東山に大部分を預金し一部をシチー銀行に預金、又使用した募集費四八コント中廣告料一コント、印刷費九コントが大部分を占め この總計が預金利息の二コントに當る。尙ほこの經費一割八分は今後輕減される譯で豫定の一割以内で濟まう。

建設方面では工費豫定三・二コントの内二コントに對し今日まで使用した金額八〇三コントで内譯は

鐵筋コンクリート	四七四
倉敷料	六〇〇
事務費	五五
機械	二八
架設工費	二四
土木工事	一三
煉瓦	三〇
木工	三
電氣工事	二三
附屬工事	八
抗打	二二

◇内地情勢報告◇

席上山田嘱託は内地側寄附金の募集狀況を報告し政府は當初の二十万圓を四十万圓にする腹で內日六、七万圓は確定

聖市相場表（大原會調）

品名	4日	5日	7日
ARROZ	Calmo	Calmo	Calmo
Amarelão, extra	96$ - 97$	96$ - 97$	96$ - 97$
Amarelão, superior	90$ - 91$	90$ - 91$	90$ - 91$
Aguiha extra	88$ - 98$	88$ - 89$	88$ - 89$
Aguiha especial	85$ - 86$	85$ - 86$	85$ - 86$
Aguiha superior	80$ - 81$	80$ - 81$	80$ - 81$
Aguiha regular	71$ - 72$	71$ - 72$	71$ - 72$
1/2 arroz	53$ - 55$	53$ - 55$	53$ - 55$
Quirera de arroz	81$ - 82$	81$ - 82$	81$ - 82$
FEIJAO MULATINHO	Calmo	Calmo	Calmo
Claro superior	37$ - 38$	37$ - 38$	37$ - 38$
Claro bom	35$ - 36$	35$ - 36$	35$ - 36$
FEIJAO DE CORES	Calmo	Calmo	Calmo
Branco grande	$ - $	$ - $	$ - $
Branco miúdo	$ - $	$ - $	$ - $
Mantiga	43$ - 45$	43$ - 45$	43$ - 45$
Chumbinho	36$ - 37$	36$ - 37$	36$ - 37$
MILHO	Firme	Firme	Calmo
Amarelinho	18$8 - 19$9	18$8 - 18$9	18$7 - 18$8
Cristal	$ - $	$ - $	$ - $
Amarelo	18$4 - 18$5	18$4 - 18$5	18$3 - 18$4
Amarelão	18$2 - 18$3	18$2 - 18$3	18$2 - 18$3
BATATAE	Firme	Firme	Firme
Amarela superior	38$ - 39$	38$ - 39$	38$ - 39$
Amarela commum	33$ - 34$	33$ - 34$	33$ - 34$
CAFE'	Calmo	Calmo	Calmo
Type 4, 16 kilos	23$8	23$8	23$8
ALGODÃO	Calmo	Calmo	Calmo
Type 4, 15 kilos	58$5	59$	59$
CAMBIO			
Tez	4$380	4$380	4$380
Dollars	15$200	15$200	15$200
Pesos (Arg.)	4$620	4$630	4$640

Coop. Central Nippon-Brasileira
Rua Feiippe d'Oliveira, 21 - 7.o andar - Sala 6
Caixa Postal, 2933 - Tel. 2-6717
São Paulo

移轉廣告

今般當會事務所ヲ左記ニ移轉致シ候間謹告仕リ候

聖市フエリツペ・ダ・オリベイラ街廿一番地
七階第六號室（海興ト同ジ建物）
電話 二一〇五一七
郵函 二九八六

日伯産業組合中央會

白米の女王

リオグランデ産新カテツテ米及州産米各種大量着荷いたしました
多少に拘らず御用命下さい

大原兄弟商會
聖市
パウラ・ソーザ街二二四

御問合せ次第見本及値段を御通知いたします

Casa Allemã
FUNDADA EM 1859

生地が強く然も柔軟で
お好の地心地の着
純羊毛カジミーラ地
外套
198$ 240$
230$

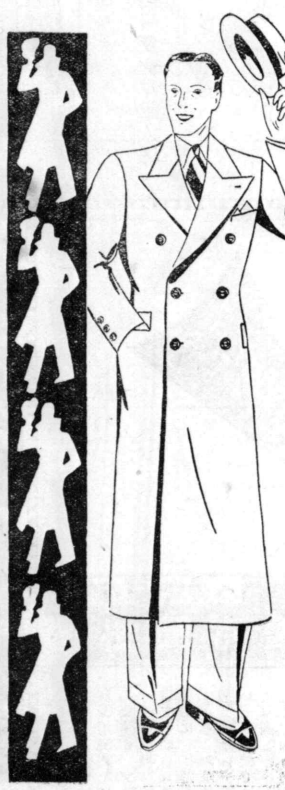

型新斬で（英國產）良優質品
純羊毛カジミーラ地
洋服
270$ 250$
235$ 210$

其他 肌着 襟巻 手袋
靴下等 防寒用品一切

豊富に取揃へて御座います

特に弊店獨特の御値段は

SCHAEDLICH, OBERT & CIA. R. Direita, 16-18

安心して蒔ける 羽瀬の種子

其他ノルフアシエ、レポーヨ、セボーラ、ビメントン、イタリヤポプラ、トマテ、コウベフロール等

弊店の種子物は毎月入荷毎に聖市農商務省内農務課にて發芽試驗を受け百四九十五ポルセントより九十九ポルセント發芽證明書を受けて居りますは弊店の輸入に際して特別嚴選の結果と存じて居ります

▲種子は羽瀬!!

日本品直輸入商 羽瀬商店
聖市 郵函 二一A

時無 聖護院大根
鮮山東白菜
護馬練大根
球白菜
結城大根
白菜
時無 開城白
瓜
四十日大根
瓜
美濃大根
葉菜
方領大根
高菜
赤丸二十日大根
平菜
赤長二十日大根
うり
白長二十日大根
山城眞黒うり子
聖護院蕪
新大和一號西かぶ
天王寺蕪
大丸白西かぶ
金時人參
大丸大和西かぶ
札幌大根
長西かぶ
ホーレン草
サヤ唵豌豆
ダイコン
菊菜
除虫菊

新種子着荷

新着荷

ブラジルに初めての
着色アルセニアト デ・シユンボ（日本品）

全砒素量	三二、八〇%
水溶性砒素量	〇、一〇%
水分	〇、一四%

右の含有量は日本農林省農事試驗場（第二九四二五號）及伯國サンパウロ生物學研究所（第一、一四九號）に依り分析證明され、現在製劑技術の最高峯として世界に誇る絶對的優秀品で特に小麥粉砂糖等と間違はぬ樣に淡青色を付し而も其着色により却つて從來の白色品に勝り効力一〇〇%を發揮することが本劑の特長であります

▲他に農藥劑、農用器具、肥料等多量に取揃へ御用命をお待致します
▲値段表御申越次第御送仕申上げます

サンパウロ市
カーザ東山
RUA FLORENCIO DE ABREU, 74-76
Tel. 2-1685 — 2-2981 Caixa Postal 528
SÃO PAULO