Seishu Gijiku
R. Galvão Bueno 407

J. YAMASHIRO JOSE' S. ONAGA
DIRECTOR PROPRIETARIO

NIPPON SHIMBUN

2 de Setembro de 1936
N 234

日本新聞

R. Conde de Sarzedas, 150
C. P. 2273 Tel. 2-7463
São Paulo
伯國聖市コンデ・デ
サルゼーダス街150番
發行所 日本新聞社
本紙定價 1月3$,1年80$
廣告料一段60ミル

支那民衆の暴虐
邦人二名を慘殺
支那政府事實を承認

（上海廿六日）南京駐在の須磨總領事は支那外交部長に對し成都に於ける日本帝國臣民二名虐殺事件に關し嚴重なる抗議を提出した爲め外交部長は現場に調査委員を急行せしめることに決定した

（上海廿六日）南京に到着した張群外交部長は成都に於ける事件に際し日本人二名が殺害された旨を正式に認めた。

消息通の語るところによれば當時成都赴任の岩井領事と同行した日本人十二名は、民衆の排日氣雲濃厚なる故旅行を中止されたしと支那官憲より注意があつたが聽き入れず市中に入つた爲め民衆の暴行に遂つたものであるといふ。

（倫敦廿八日）上海發の「レクテル」電によれば成都に於て日本人新聞記者が殺害され、ア騒擾事件中カナダ人の兒童一名が溺死した模樣である。

右兒童はカナダの教會聯盟の宣教師の子息である由。

（上海廿六日）南京よりの報によればワイチオオポー將軍の代表者は成都に於ける二名の日本人殺害事件は四川省に於ける匪賊の跋扈によるものであると說明し政府は犯人逮捕の爲ぜん力を傾注することを斷言した。

成都事件は重大なる結果を惹起するであらうと一般に思惟されてゐる。

被害者遺族は支那側の意向に反して設置された成都の日本領事館の領事として任命されたる岩井氏と仝行して入市せんとしたる際民衆の爲め暴行殺害されたものである。

日本政府は事態の重大性に鑑み湖北省の宜昌より四川省の重慶に砲艦「比良」を廻航せしめて万一を警戒してゐる。

ソ聯兵再び越境

（東京廿七日）有田外相は駐日ソ聯大使ユレネフ氏に對し、ツグ・ウイン附近に於けるソ滿國境に於けるソ聯側の越境問題は重大なる事態を惹起するものなることを注意した。

駐日西國大使
叛軍支援

（東京廿六日）「同盟」通信の報道によれば東京駐在のスペイン公使サンチアゴ・メンデス・デ・ヴイーゴ氏はマドリーの本國政府と關係を斷絶した旨を聲明し自身は勿論、秘書官ファン・ゴーメス・デ・モリーナ氏及び神戸駐在のエリ領事も本國より知に接せず、日本の新聞紙に報道されてゐる事情以外には知るところがないが、何れにしても、平素尊敬するフランシコ、カバネラス、モーラ將軍等の指揮する革命運動に賛成であるといつてゐる。

（東京廿一日）最近革命騒動中のスペイン駐在の日本公使に對しマドリーの政府と關係を絶つべしとの命令を日じ本政府が發したといふ風評つたるが、さる事實は全然無根のものなる旨外務省から公式に發表されたと「同盟」通信が報道してゐる。

重光氏愈々
駐露大使に……

（東京廿七日）辭任を申出でた大田大使の後任として前外務次官重光葵氏が駐露帝國大使として任命される旨外務省が發表した。

同人語　白水老

バナ、生產者組合の誕生

ヂユキア線邦人バナ、栽培者が去八月三十日イグリ、ーネフ氏に集會「ヂユキア・バナ、生產者組合」を組織したとの報を得た。

私は昨年十二月六日の本欄に於て「バナ、下落期に備へよ」の題下に、バナ、輸出商を稱へて居たものが、翌日は人のバナ、園買收は將來の下一躍して四十二ミルに上騰し落期に於て自已生產物の輸出たことは、明かに中間商人の利を先にし、小生產者を苦しむることゝなるであらうから、貪欲飽くなき事實を證するもので、此の一事を以てしても之に對抗する策は生產者組合を作る外ないことを警告しておいた。同線の有志亦此の點には大いに氣が附いて居たので、組合設立の議は二三年前から折に觸れて話題に上せられたが、一般農家の無關心や一向ものにならなかつた。

昨年十月頃だつたか、聯渡し値とサントス市場の相場と開きが餘りに大きかつたので、同線有志二十餘名がイグリ、ーに集合して組合設立を議したところ、當日まで三十ミル（八段以上の實を有するもの十二房を單位とする値）を稱へて居たものが、翌日は一躍して四十二ミルに上騰したことは、明かに中間商人の貪欲飽くなき事實を證するもので、此の一事を以てしても生產者が自已の利益を擁護するには生產者組合を作らねばならぬことが判るのである。

此の頃から漸く一般農家も組合設立に關心を持つやうになる、その上有志の絕えざる努力が實を結び、遂に約百六十名の所有者が組合に加入し、約百六十ミル（八段以上の實を有するもの十二房を單位とする値）を稱へて居たものが、翌日は一躍して四十二ミルに上騰したことは、明かに中間商人の貪欲飽くなき事實を證するもので、此の一事を以てしても生產者が自已の利益を擁護するには生產者組合を作らねばならぬことが判るのである。

同線の有志、樹數の正確な統計は今手許にないが、この組合加入者約百六十名の所有ばならない筈であるが、實際に係るものだけでも、約七十は理屈通りに行かず、產業組合にゴタ〳〵は附きもの、如ると同時に過去の無鐵砲な攻新聞の雜報面を賑はして來撃の非を悟り今日の隆盛を見るに到つたのである。

團体事業は人の和を以て發展の第一條件とする。幹部が何れに誠意を以て事に當つても、一般組合員の協力を得なければ成功は覺束ない。

同人語は、生產者組合を作らねばならぬと、ヂユキア線邦人バナ、栽培者が去八月三十日イグリ、ーネフ氏に集會「ヂユキア・バナ、生產者組合」を組織したとの報を得た。

私は昨年十二月六日の本欄に於て「バナ、下落期に備へよ」の題下に、バナ、輸出商を稱へて居たものが、翌日は人のバナ、園買收は將來の下一躍して四十二ミルに上騰したことは、明かに中間商人の貪欲飽くなき事實を證するもので、此の一事を以てしても生產者が自已の利益を擁護する

あつた。この損失となる金額利益に妨害させられた生產者組合を作らねばならぬことが判るのである。

同線の有志、樹數の正確な統計は今手許にないが、この組合加入者約百六十名の所有ばならない筈であるが、實際に係るものだけでも、約七十は理屈通りに行かず、產業組合にゴタ〳〵は附きもの、如ると同時に過去の無鐵砲な攻新聞の雜報面を賑はして來撃の非を悟り今日の隆盛を見るに到つたのである。

團体事業は人の和を以て發展の第一條件とする。幹部が何れに誠意を以て事に當つても、一般組合員の協力を得なければ成功は覺束ない。

同線の有志、樹數の正確な統計は今手許にないが、この組合加入者約百六十名の所有ばならない筈であるが、實際に係るものだけでも、約七十は理屈通りに行かず、產業組合にゴタ〳〵は附きもの、如ると同時に過去の無鐵砲な攻新聞の雜報面を賑はして來撃の非を悟り今日の隆盛を見るに到つたのである。

團体事業は人の和を以て發展の第一條件とする。幹部が何れに誠意を以て事に當つても、一般組合員の協力を得な

第一回全伯野球大會

在伯邦人スポーツ史の中で最も古い歴史を有する野球に復興の春が訪れ、石原桂遠氏その他有志の盡力で復興第一回ぜん伯野球大會が愈々實現されることゝなつた。

本年は最初のことゝて準備も思はしくないので參加チームも少いかと思はれてゐたが豫定通り四チームが揃つたので明三日より四日間に亘つて聖市モツカのアンタルチカ運動場（電車ラルゴ・チソーロよりモツカ行で汽車踏切前下車）で擧行される。參加チームチエテ、パストス、バラグアス、ぜんサンパウロの四强豪がリーグ戰を行ふ。

全伯大會迫る
覇權目指して
續々七チーム集る

待望の第五回ぜん伯陸上競技大會は愈々五日六日兩日パウリスターノ運動場に於て擧行されるが、各地チームは陳容を整へて續々上聖の途にあり再制覇を目指すノロエステ軍は農產の中心に秘策を胸に蔵して大會に臨まんとしをり、一方パウリスタ軍ではぜん年の雪辱ならずんば之堅い決心を以て孤士重來の意氣燃えてゐる。この間為三位を以て目されてゐたソロカバナ軍は同線大會で紛擾を生じ奥ソロカバナ選手不出場と云ふ思はぬ結果から長距離陣の小だ兄弟、三ぜん跳の酒井の顔が見られず、この間隙に乘じ農產の中心に秘策を胸に蔵して大會に臨まんとしをり、一方パウリスタ軍ではぜん年の雪辱ならずんば之堅い決心を以て孤士重來の意氣燃えてゐる。この間為三位を以て目されてゐたソロカバナ軍は同線大會で紛擾を生じ奥ソロカバナ選手不出場と云ふ思はぬ結果から長距離陣の小だ兄弟、三ぜん跳の酒井の顔が見られず、この間隙に乘じ

邦人青年
水浴中溺死

チエテ移住地イニウマ區の島田福まつ氏次男義春君（二一）は八月廿三日午前同區小學校兒童の修學旅行に付添ひイタブーラ湖を見物に赴いたが、晝食後湖畔から百米ばかり下流に同行の友人等十名程と共に水浴し、對岸目指して泳ぎ出したところ中流で痙攣を起し救ひを求めたので友人等は勿論附近に居合せた伯人漁師も協力して救助せんとしたが間に合はず水中に沈んでしまつた。

急を聞いた古關支配人は警官イニウマ區長、青年團と同行現地に急行し廿四五兩日に亘つて死体を捜索したが發見出來ず一部を殘して引き上げた其後交替で捜索を續け廿八日夜に至り、イタブーラより卅八キロを隔つるジユピア附近で死体に逢着し檢死を受けた後埋葬した。

全伯武道大會
火花を散らす
大和武士の練技

オリンピツク伯林大會の終ると共にブラジルのスポーツ季節が開け、我等邦人スポーツ界も俄然活氣を呈し始めた。即ち二十九、三十兩日の武道大會を皮切りに三日よりの野球大會に次いで五、六兩日の全伯陸上競技大會より十二、十三日は日伯對抗陸上競技界とこのところ九月中旬まではスポーツ・フアンは大多忙である。筆頭の武道大會は年々戰士の數多きを加へると共に練達の士の擧出する者多く我が武道の精華は惜し氣なく發揮せられ、參觀の內外人一齊に感銘深く二日を過した。

武道大會第一日は八月二十九日午後二時よりポンチ・グラ、ンデ総點アソシアソン・アツレチカ籠球場に開かれ決戦目指す戰士は當日の選に漏れて後からの決勝戰に臨んだ。當日戰績左の如し。

劍道決勝
マリ、ア軍優勝
▽……支部對抗戰

劍道支部對抗戰はノロエステマリ、ア、モチの三强豪軍の間で爭覇戰展開せられ、ノロエステ軍先づ敗退してモチ對マリ、アの激戰となり遂にモチ軍榮冠を獲得した。

マリリア軍
一級○○西本鐵男
○四級 種たに三らう
○○初段 村越 清
○○二段 奥原文雄

モチ軍
初段 ○葛西 進
一級○○西本鐵男
一級○○鈴山 武
初段○○岡本信平
二級 井上正善
初段○○吉村利雄
副將初段○ 山下
三段○○大久保四らう
大將二段 青木祐雄

（支部對抗決勝）
マリリア軍
四級種たに三らう
初段葛西 進○○
初段○○ 村越清
副將初段○○ 山下
○○四段 奥原文雄
初段岡本信平○
大將○ 橋本俊次
三段大く保正明○○

モチ軍
初段○○村越國一
初段吉村利雄○
大將○ 橋本俊次
三段大く保正明○○

柔道決勝戰績表

少年部
○○種たに三らう——高島雄
○○高泉直人三段
○○大く保正明三だん
○○高泉直人二段
○○大く保正明三だん
○○青木祐雄二段
○○橋本俊次三段
○○奥原文雄
初段岡本信平○
段○○村越國一
初段吉村利雄○
段○○
大將○ 橋本俊次
三段大く保正明○○

段外
○浅井正啓…○○井上正善

有段者
○○橋本俊次三段
○○青木祐雄二段
○○高泉直人二段
○○大く保正明三だん
○○高泉直人三段
○○橋本俊次三段

幼年組
内山 ○藤村
須藤 ○さとう
○富川 さとう

少年組
○さとう 岡村
鈴木 宮坂 (分) ○○田中
ジョン 山た
○○森田 若林
○○村上 ふぢ井
權よう 中野 (分) ○石塚 富
倉 宮里 鈴木
○○さとう 權よう
中野 (分) ○石塚 富
倉 宮里 鈴木

青年組
○小野(直村上
○○岡村 鈴木 宮坂 (分) ○○田中 ジョン 山た
○○森田 若林
眞澤【初】 (分) ○○果
加ゝう【初】 (分) 小野 高 桑
副)石塚【初】
(大)深や【二】 ○○三浦【初】

有段者
加とう初段
樋口初段
○樋口初段
加とう初段
○樋口初段
○○深や二段
○○村上 善文
○○日高 宗一
○○船木 力雄
○○高泉直人
○○(大)大く保正明
○○(副)橋本とし治
○○(分)○○ふぢ村
○○(分)○○ふぢ村
○○(分)○○ふぢ村

棉作とその金融（一）

總領事館主催 懇談會記錄

去る八月二十五、二十六の兩日總領事館主催で行はれた棉作及金融に關する懇談會中主要な個所を拔すいして左に掲げる

【江越技師】過去の統計が不完全で正確を期し難いが推定する聖州棉花植付全面積推定、內本邦人植付面積一九三五、三六年に於ける聖州棉花植付全面積推定、內本邦人植付面積その他を加へて概數を申上げると、州政府が昨年度に於て配布した棉種子の數を基礎として計算を進めた結果に依ると、配布種子の八割が完全に植付られたものと見れば、全聖州の棉花植栽面積は三十九万八千三百七十七アルケールとなる。この內譯を示すと

▲ソロカバナ線 一六〇・八六六アルケール（全面積の四割）
▲バウリスタ線 一一〇・二九八アルケール（三割）
この兩線が聖州最大の棉花植栽地とされ合計全植栽面積に對し七割を占めてゐる。
▲アララクワラ線 三一・四三三アルケール（七歩）
▲モヂアナ線 三〇・三九九アルケール（七歩强）
▲ドラヂンセ線 二〇・三七四アルケール（五歩）一七九アルケール（四歩八五七）
▲ノロエステ線 一九・三三九アルケール（四歩八五七）
▲サンパウロ…ゴヤス線 九四三九アルケール（二歩三九）
▲中央線 二・九二六アルケール（〇・七三五）
▲其他パラボニーター、サンパウロミナス、モーロアグード、英國線等各種並に聖市附近が三〇〇乃至七〇〇アルケール

▲モヂアナ線 一・四〇〇 五・二六〇
▲バウリスタ線 八・〇八〇 四五・九五〇
▲ノロエステ線 三・二六〇 一一・二〇〇
▲ソロカバナ線 八・六一〇 五〇・七九
▲アララクワラ線 九四〇 八・四〇〇
▲ドラヂンセ線 九〇〇 七・一〇〇
▲サンパウロ…ゴヤス線 五一〇 四・六八〇
▲合計（借地獨立ヲ含む）三三・三六〇家族 一三三・三九九アルケール

即ち我當業者は全聖州の棉花植栽面積の四割を耕作し、その生產棉花は實に五割三歩乃至五割四歩に達してゐる現狀にある。而して、全聖州の生產平均一アルケールに付九〇アローバなるに對し、邦人の平均生產高は實に一五〇アローバと云ふ驚異的成績を擧げてゐる實況である。

【間戸…モヂアナ線サンジョアキン日會代表】モヂアナでは土地の質が雜多で土地を購めて獨立經營するよりも借地の方が有利の樣です。即ち土地を買ふには棉に適する部分も不適當な部分も一緒に買はねばならぬからで、借地なら好きな土地だけを耕作すればよいのである。

【樋口…アララクワラ及ドラヂンセ線の仲買人】私の調査之等を通算して一アルケール當りの生產高を出すと平均九〇アローバとなつてゐる。尙又、本邦人にして棉作に從事し居る者の家族數、作付面積は左の如くである。

（家族數）（アルケール）

全植付面積	二・五〇〇アルケール中	
外人	八・〇〇〇	
邦人	四・五〇〇	
品種及收穫量、品質改善の重要性		

【江越技師】ソロカバナ毛利氏の御質問もあり、次に品種に關して述べる。聖州全般に於て品種と收穫高の割合に付て州政府依託採種場の成績の結果から使用種はエキプスレツソ、テキサス、ピラチニンガの三種で、之を農務局で一般に推奬してゐる。それから本年度農務局で準備した種子は六四九・九七八俵でアルケール當り一俵とすれば六十四カアルケール分の用意がある譯で、この內二八六・一六五俵がエキスプレツソ（四四%）テキサス種は番號七・一一一號を以て示されその中でも七一一一號の一二八番が一・一・一九三俵、四五番が三二〇・八九五俵配給されることゝなつてゐる。エキスプレツソも四月に分れるが、大別して七月七號が五八・〇六〇俵、二八七號が二二八・一〇俵、四七六號が五八・〇〇〇俵である。

【島…東洋棉花出張員】我國紡績界の需要するところは米棉の代用品で、現にそれを伯棉に求めてゐるのである。米國は棉代用品と云ふのは極上品であつて當地生產棉は品種は同じでありながら品質が落ちるのが缺點である。それを前提として當地の棉花を批評すると品に行つて見ると棉花は非常にいゝ品質を有つてゐるに拘らず、繰綿にしてみると惡い。チツポにして今年あたりの聖州棉は五級品が多く我國の要求する處のものは三級品が主で四級品が之に次ぐのであるからこの兩種を多く出すと樣に農家で努力してくれなければ値段も充分拂へない。先程の品でいゝ棉が工場に來ると惡くなつてゐると云ふ遺憾な點に就て、奧地工場主の意見を聞いたが、それによると「日本人の品は外人のより惡い」と云ふことであつた

（川越…ノロエステ）リンス方面の事だが、工場に入つた棉花を見るに邦人で眞面目な人は熱心に改良して持つて來るが、値段の變動で高値の時に仕切らうとするとマキナ側がナントカカントカ難くせをつけて、他の劣等品と同じに引取らうとする。怒つてみても棉は既に工場にデポジットされてゐるだから泣寢入りをした例がある。その人は以後良惡とりまぜて持參する樣になつた。この指導は斯樣に困難なので今後二ミル位の差を設けねば實行困難である。

（毛利）甲の工場が品質を云々しても他の工場が無視して買ふのでは困る。

（川越…ノロエステ）リンス等で河を稍々離れた處には伯國が自家生產に腐心しつゝある小麥が植栽せられてゐる。日本人に提供せられるウルガイ河々岸は當該地方中でも特に氣候溫暖、河霧のため降霜の危險が少い安全地帶であつて、亞熱帶性作物も充分作付け得る見込みがあるから、將來は必ず從來の作物の外、甘蔗、茶、マテ茶、亞熱帶果樹等を產するに至ること勿論であつて、邦人農家の手を以てすれば亞麻、大麥、蓖麻、油桐、植林等の新產業が發達を遂げ得ることを極めて明諒。これこそ同州官民が熱望する邦人誘入の第一目的である。

▲オ・グランデ・ドスール州は現在に於ても隣接ドスール州に對する地帶で有利な農業經營を企圖し居る者の家族數、作付面積は左の如くである。

（家族數）（アルケール）

▲サンパウロ…ゴヤス線	九四三・三六〇
▲ノロエステ線	一九・三三九
▲ドラヂンセ線	二〇・三七四
▲モヂアナ線	三〇・三九九
▲アララクワラ線	三一・四三三
▲其他パラボニーター、サンパウロミナス、モーロアグード、英國線等各種並に聖市附近が三〇〇乃至七〇〇アルケール	

品評會受賞者

既報昭和十年度農產品評會受賞者は金、銀、銅製メダルが總領事名を以て拓務省勸業部から贈呈されることになつたが、同年度入賞者代名は左の通りである。

セテバラス品評會

一等荒崎進（籾）▲二等橋本亨吉（珈琲）大田政彌（籾）▲三等平田菊松（珈琲）小田巳三郎（全）阪元武夫（籾）

トレスバラス品評會

伊澤豐富（全）キロンボ製茶組合（紅茶）

一等井戸開治（棉）柴山幸治（籾）▲二等會田巖（棉）大竹幹太郎（全）柴山幸治（菜豆）池田豐三郎（全）上路保一郎、玉蜀黍）▲三等桑山滿（棉）清水譽登（全）木村又善（籾）原治雄（籾）森下信（菜豆）赤木平十（全）堀澤文治（玉蜀黍）

チエテ品評會

一等小出知重（棉）井芹十藏野林之助（珈琲）眞野豐次（藷）▲二等吉川要治（棉）宮野林珈琲）竹中仲治（菜豆）小野豐士屋一治（全）下原良一（籾）之助（もみ）丸山象二（豆）▲三等松崎政八（棉）宮野林珈琲）竹中仲治（菜豆）小野豐田井松信（菜豆）吉村浦一（菜豆）▲三等岩橋茂太郎（藷）矢野定一（珈琲）松村廣作（野菜）長澤田友義（籾）花田貞平（全）上村義雄（全）桑原繁次（菜豆）菊池正昭（玉蜀黍）長野勇（藷）齋藤喜右エ門

ペストス品評會

一等板垣伊八（棉）三野藤次郎（籾）水本春造（珈琲）江金原友治（菜豆）▲二等虎岩賴蓉（藷）吉井龍太郎（もみ）宮中野指三（棉）高田正巳（全）修藏（棉）目黑清一（珈琲）▲三等田村永治（全）佐藤益治（珈琲）竹中仲治（菜豆）小野豐士屋一治（全）下原良一（籾）之助（もみ）丸山象二（豆）育（大豆）雁田米太郎（玉蜀黍）

全アリアンサ品評會

一等中野勘三（もみ）目黑清一（棉）和田周一郎（珈琲）▲等本田利治（もみ）中山中村正直（菜豆）

第一アリアンサ信濃品評會

一等淺見文藏（珈琲）川市彥市（もみ）▲二等金竹盛重（全）鍔本茂（もみ）木村重行（菜豆）▲三等淺見文藏（珈琲）川市彥市（もみ）中村正直（菜豆）

以上一等受賞者一三名、二等一三名、三等四一名、合計七名である。

邦人の新發展地 南大河州と ××農家の收出豫算××

我が同胞の新發展地として將來を嘱望されつゝあるリオ・グランデ・ド・スール州に向つて愈々本月中に試驗移植民團が出發する段どりとなり、海外興業會社が一切の斡旋をすることゝなつてゐるが、同州に關しては同社企畫部長溝口忠男氏並に囑託富岡漸氏の調査がある。こゝに同州全般に亘る紹介をするが、差當り同方面移住希望者の爲にグーネコンセッションを中心とする地帶から始める。

今回の植民豫定地は南大河州の西北部に位し地味肥沃、地勢伯は勿論のことアルゼンチン國、ウルガイ國、パラガイ河を挾んでアルゼンチン國國等南部南米、即ち南米の心臟とも稱せられる國際地域に經濟的にも他の如何なる州にも劣らぬため本邦人に對しては他の州が有する如き誤解を懷かず、寧ろ邦人の來つて產業開發事業に協力せんことを求めその結果移民誘入契約が成立し、拓務省側も必要な經費を海外興業をして支出せしめることゝなつた譯である。

植民豫定地

南大河州の西北サンタローザ郡中ウルガイ河に沿ふ氣候溫和な健康地帶で、未だ大部分は原始林におほはれ、土壤は紫褐色、氣候は一日平均二十度乃至三十六度、雨量は年總量一・〇〇〇ミリメートル位である。

この地帶の運輸交通は現在のところ主として南大河鐵道によつて居り、その支線サントアンゼロ線の終点クワトルゼデ・ジューリヨ驛まで六十キロ內外ある。而してこの六十キロ間は五米乃至七米奥幅の自動車路によつて連絡されてゐるが、右鐵道は將來入植堡側でも品質を撰ばず買取ることにも依るが、それよりも邦人の作り方、搾み取方、殺出の方法に欠陷があるのを認める。本年度からはプラスコルツが品質に依つて値段の差を設けることゝならうから品質の如何は農家の經濟に直接響いてくることゝなる譯である。

【毛利】甲の工場が品質を云々しても他の工場が無視して買ふのでは困る。

產物に就て

この地方に於て現在生產せられてゐる產物の主なものは玉蜀黍、煙草、菜豆、アルフアルファ、材木、葡萄酒、豚脂等で河を稍々離れた處には伯國が自家生產に腐心しつゝある小麥が植栽せられてゐる。日本人に提供せられるウルガイ河々岸は當該地方中でも特に氣候溫暖、河霧のため降霜の危險が少い安全地帶であつて、亞熱帶性作物も充分作付け得る見込みがあるから、將來は必ず從來の作物の外、甘蔗、茶、マテ茶、亞熱帶果樹等を產するに至ること勿論であつて、邦人農家の手を以てすれば亞麻、大麥、蓖麻、油桐、植林等の新產業が發達を遂げ得ることを極めて明諒。これこそ同州官民が熱望する邦人誘入の第一目的である。

▲オ・グランデ・ドスール州は現在に於ても隣接ドスール州に對する地帶で有利な農業經營を企圖し居る、今度海興が移植民團を送つて有利な農業經營を深め、特に農產物の輸出による健實といふ点では眞の農業生活を營まうとする人々にとつて最も好適と云ふべく、殊に氣候は冬期降雪を見ることすらあり、邦人にとつて實に望ましい。

植民地は官有地

この植民地は南大河州々政府に屬する官有地である。然し州政府は之が經營一切をデーン・コンセイソン會社に依託して居り、今度海興が移植民團誘入契約を締結したのはこのデーン・コンセイソン會社である。

最初の植民給付契約の內容は今年度に於て約十家族の試驗的先發植民を送ること、明年度以降毎年六十家族づゝを五ヶ年に亘つて合計三百家族（約一千五百名位とならう）の植民を送ることとなつてゐる。

この內十家族の試驗植民を現在募集中で、これは將來現地に於て指導植民と化するものであつて、海興は右契約完了まで現場に出張所を設け指導監督の任に當ることとなつてゐる。（未完）

聖市日本病院建設寄附應募者 芳名並金額

（第五十一回發表）

◉小計一コントス七百五十ミル也（內拂込濟一コント四百ミル也）

「リベロンプレート地方委員會」扱其ノ十五
▲ミナス州バトイラ驛十ミル（全額拂込濟）
▲バウリスタ線オーロ驛サンヂオアン耕地（各全額拂込濟）五十ミル宛
▲ミナス・ヂエラエス州ウベラーバ市附近（各全額拂込濟）
▲小計六コントス壹百六拾貳ミル也（全額拂込濟）
◉計拾コントス七百參拾七ミル也（內拂込濟八コントス七百五拾五ミル八百レース也）
◎累計 八百六拾壹コントス七百四拾四ミル七百レース也（內拂込濟貳百六拾參コントス四百七拾九ミル貳百レース也）

一九三六年八月廿五日
聖市日本病院建設委員會

謹告

來る九月三日左記の通り懇親會を兼ね第四回總會を開催致すべく候間万障御繰り合せ御出席相成度く御案內申上候

福島縣海外協會 伯國支部

左記

一、日時 昭和十一年九月三日午後七時より
一、場所 聖市リベルダーデ街二五六 日本倶樂部
一、會費 十ミル當日持參

追而御出席の方はなるべく村井宛御一報煩はし度し

福島縣人會員 各位

石材商

墓石、挽臼、記念碑、石像、石塵箱、其他美術彫刻、石材工事、出張工事の御用命とも應じます。

內畠祥光

事務所 聖市コンデ・デ・サルゼーダ二二〇番
工場 エスヴグンテ街七九奥八番

大量生產 薄利多賣

印醬油並味噌 黑島伊平治 元造釀

北西線ソンツミロブ町

マリ、ア分院開設御披露

謹啓不肖儀是迄マリリア市朝日旅館樣方へ出張治療中の處今回各方面よりの御聲援にて左記の場所へ分院開設致し獻身的万全の治療を奉仕可致候間層一層の御引立あらん事を伏而奉希上候

敬白

▲位置 マリリア市バンコ・サンパウロ下バール・小林旅館裏

移民の父上塚翁讃辭
鍼灸の神様

延命山 家傳秘法 鍼灸湯 本院 マリリア分院
院長 公認鍼灸醫學得業士勳七等 鍼灸醫 磯谷救翁

▲本年度治療期間 九月八日より十二月廿日迄

昭和十一年八月二十五日
パウリスタ延長線有志
磯谷救翁後一援會
各位

第六十九回 帝國議會報告 (1)

漢那憲和

本編は代議士漢那憲和氏（民政黨）が特に本紙のために寄せられた第六十九回（今年五月召集の特別議會）帝國議會の報告であります。在伯漢那會々員並沖縄縣人諸君の御熟讀を願ひます（漢那會代表　翁長助成）

七重要法案

第六十九議會は所謂非常時特別議會として種々の角度から期待をかけられて開會せられましたが、會期二十一日が一日宛二回の延長を見まして遂に豫算の外米穀自治管理法、不退職積立金及退職手當法、不穿文書臨時取締法、航路統制法、台灣拓殖株式會社法、南洋拓殖株式會社法、商工組合中央金庫法等の重要法律案の外法律案四十餘件を通過致しました。而して追加豫算の内には地方財政補給金制度が織り込まれて居るのであります

◆決議案

尚以上の外に聖旨奉體庶政一新及選擧法改正に關する兩決議案を通過する等相當の成績を擧げて終了致しました。本會議及委員會を通じて從來に見たる如き低劣なる野次や暴力騒擾がなく至極眞面目に議事が進められた事は憲政の爲に甚だ喜ぶべき點であります。其の御陰で毎日本會議と委員會とを併行して開催せられる朝は九時から夜は七時八時迄なれる時は十一時迄議事を繼續するといふ勉强振りでは短期の議會なれどこそ出來たのであらうと存じます。

憲政は盤石

開院式の勅語に實に前例のない大御言葉を拜しました。議員一同は一臨間正に電擊を受けた樣に感激致しました。御軫念の如何に深きかを拜察致しますればどんな事があつても大御心を安んじ奉る樣努めねばならぬとは議員一同の期せずして一致した覺悟と相成つたのであります。而して勅語によつて我が憲政が盤石の礎に立つものであることを再確認する事が出來た事も亦議員一同の一致した信念であつたのであります。

奉答文

それで奉答文の事でありますが元來奉答文は議長の命を受けて事務局の作成した草案を奉答文起草委員會に提示致します。起草委員は各政黨以下所定の候補者につき議長の退職手當法、不穿文書臨時取締法、航路統制法、台灣拓殖株式會社法、南洋拓殖株式會社法、商工組合中央金庫法等の重要法律案の外法律案四十餘件を通過致しました。而して追加豫算の内には地方財政補給金制度が織り込まれて居るのであります

◆決議案

尚以上の外に聖旨奉體庶政一新及選擧法改正に關する兩決議案を通過する等相當の成績を擧げて終了致しました。本會議及委員會を通じて從來に見たる如き低劣なる野次や暴力騒擾がなく至極眞面目に議事が進められた事は憲政の爲に甚だ喜ぶべき點であります。其の御陰で毎日本會議と委員會とを併行して開催せられる朝は九時から夜は七時八時迄なれる時は十一時迄議事を繼續するといふ勉强振りでは短期の議會なれどこそ出來たのであらうと存じます。

◆決議案

尚以上の外に聖旨奉體庶政一新及選擧法改正に關する兩決議案を通過する等相當の成績を擧げて終了致しました。本會議及委員會を通じて從來に見たる如き低劣なる野次や暴力騒擾がなく至極眞面目に議事が進められた事は憲政の爲に甚だ喜ぶべき點であります。其の御陰で毎日本會議と委員會とを併行して開催せられる朝は九時から夜は七時八時迄なれる時は十一時迄議事を繼續するといふ勉强振りでは短期の議會なれどこそ出來たのであらうと存じます。

又文武各其の職責に恪遵する事に關しても觸るゝ處がなければならぬといふ意見もありました爲に遂に小委員會を設けて案を練り直すことになりました。この小委員には委員長の八木逸郎氏政友會の安藤正純氏及私の三人が當りまして之に議長副議長を加へて練り直した案を各派の幹部に示して其の諒解を得る等折衝數回に亘り最後に各派代議士會にかけて承認を得た上本議場に披露された次第で通過成立するまでに約四時間を費しました。正に非常時風景の一であります。

現内閣の使命

二・二六事件の後を享けて軍部との間に息詰る樣な折衝を擧句漸く成立致しました廣田内閣の使命は現下の非常時國民生活の安定、國防充實及國際に在りとせられ首相以下關係閣僚が組閣匆々數度に亘つて聲明せられ世間の一部には聲明の濫發なりと攻擊する向もあつた位でありますから頭會に於ける施政方針演說には定め、萬張らしい且つ新しい方策を掲げて國民の向ふ處を知らしむるの擧に出づるだらうとは大分の期待であつたのであります。然るに實際は例によつて抽象的な何人でも賛成出來る樣な事項の羅列に過ぎなかつたので失望を感ずるものもあり安心するものもありて延いて豫算委員會其他各委員會に於ける深刻なる質問應答に於ける深刻なる質問應答と相成りました。

庶政一新の内容

斯くしてせん明せられたる現内閣の庶政一新の内容は一部に於て豫想せられた樣な政治經濟機構の革新的變化や統制主義の擴大强化ではなく内閣と根本的に相違する内閣が出て其の出生時間も亦運動記錄張りで「七月七日午後四時二十一分五十三秒二分一」といふ克明さ。さすがの村役場のいふ克明さ。さすがの村役場もびつくりして時間は兎も角名前のあまり長いのは娘のためでないと頻りに改名を勧めたが制限のない現行戸籍法の橋にいつがな聞かず役場でもやむなく受理した。

正氣か狂氣か 娘の名前に いろは四十七文字

新潟縣北蒲原郡本田村の渡邊作男さんは去七月七日第三女をうけたが名前をつけるに當つてこれは又附けも附けたり「いろは四十七文字」の内最後の「ん」を除いた四十七文字全部をつけて村役場に届出で其の出生時間も亦運動記錄張りで「七月七日午後四時二十一分五十三秒二分一」といふ克明さ。さすがの村役場もびつくりして時間は兎も角名前のあまり長いのは娘のためでないと頻りに改名を勧めたが制限のない現行戸籍法の橋にいつがな聞かず役場でもやむなく受理した。

皇紀二千六百年

各種國際會議を同時に開催と決定

文化中央聯盟成る

皇紀二千六百年記念の日本萬國博覽會には約五十ケ國參加の見込であるが、主催者側ではこの機會に各國の國際會議なら びに國内會議を開いて博覽會の文化的使命を議題に審議の結果松平頼壽伯を委員長とする十名の第一特別委員に附託、具體的に研究することとなつた。

皇紀二千六百年記念事業の準備打合會には日本文化聯盟會長松本學氏を中心に外務省文化事業部の三課長文部省堀池文書課長、内務省社會局瀧尾福利課長ら出席

文化國際聯盟の提唱、日本文化院の創設、常設見本市などの國防費の割期的增加の豫想で公債漸減主義も中止と大業課稅に及ぶ處の增稅である事及ありまして國民生活の安定と十五預にわたる記念事業を決いふ事、就いては遺憾なから定したが、差當り事業の中心具体的にまとまつた政策を閣となるべき官民合同の恒久的く事が出來なかつたのであります。此の事項に對し非常の國民的自覺運動の展開▲日不滿を洩らしもつと〳〵革新本文化大觀の編纂▲日本文的飛躍的の現狀打破政策を宣化方國へ會開催準備▲日本文明せねばならぬと唱ふる人、文化展覽會開催準備の四事業を開始することになつた。

紀元二千六百年祝典評議委員會第一回總會は七月十六日首相官邸に開會、阪谷委員長以下各委員出席

奉祝記念事業の選定およびその方法△財團法人紀元二千六百年奉祝會設立の具體的方法△各種万國大會の實施に關する計畫

を議題に審議の結果松平頼壽伯を委員長とする十名の第一特別委員に附託、具體的に研究することとなつた。

皇紀二千六百年記念事業の準備打合會には日本文化聯盟會長松本學氏を中心に外務省文化事業部の三課長文部省堀池文書課長、内務省社會局瀧尾福利

PÔ ESTOMACAL TAKA

病弱な胃腸は今の内に追出せ!!

到る所の有名な藥店で販賣す……◇……危險な慢性胃腸病の治療藥……タカ胃散……

製造及賣元　大河内藥化學研究所

CAIXA POSTAL, 1082 S. PAULO

冲料理 青柳 聖市ダスケーラ街八番 電話二一一九四八番

安瀬 ANZE MOLIZI CAIXA POSTAL-300 ARAÇATUBA-N.O.B.

本店 アラサツーバ市 ▲事務所、精米所、珈琲倉庫 電話五四 郵函三〇〇

安瀬商會

支店 アグアリンパ 内外雜貨、食料品、珈琲、フバ工場

支店 ヴアルパライゾ 精米所 郵函一

寫眞 片山日吉 マ州カンポ・グランデ市

Baurú - N.O.B. T. MIZUSAWA ◎文明人の利器◎ ◎姙娠制限器 ◎波經器 ◎魔除寫眞 水澤武美 郵函一二五 パウリスタ市

和大丸べい 味も經濟的滋養に富む リンス市 山本製菓所

店服洋海鈎賴 ◎洋服の御注文は何卒偉用下さい。弊店へ御用命下さい。洗濯染致します。強致します。物も格安に勉 ◎明日納賣 ◎ブリ・アイルマ・シンプリシーナ街三六番 電話二一六三五 ◎町寧速迅

富士旅館 聖市ラルゴ・ド・アロウシエ六七 電話 四一五五三二 ◎指定 ◎御・樣・ノ・ 富士旅館 新城 富士 AV. CAMPOS SALLES 1841 Tel. 2847 SANTOS サントス市

DENTISTA S. Gibo 齒科醫 宜保三郎 マ州カンポグランデ市アントオ・リマリニオアイ街エコ

◎リンス驛ゴヤンベ町出張所…アリアンサ一區 堀田清 堀田兄弟齒科醫院 ◎リンス驛ゼツリーナ町 堀田榮

Dentista Y. MIAZATO 齒科醫 宮里勇太郎 ジュキア線 イタリ、一驛

ザヨ 齒科院 ジュキア線（セドロ驛）ビグア驛 齒科醫 東勝次 ソロ線ポレビー驛 第二モンソン街

K. Higashi Dentista Est. Boreby L. Soroeabana 齒科醫 東勝次

KENKITI SAKAGAMI CORRECTOR DE CAMBIO E TITULOS Rua Conselheiro Furtado, n. 188 S. PAULO 日本金高價ニ買マス 南替 手形證券 債券金融 貴金屬 阪上健吉 聖市コンセレイロ フルタード街一八八番 郵函二一七六

診察時間（自午前八時至午後九時） 齒科岡山 聖市コンデ・ド・ビニヤル街一三五

助產婦 玉城久子 ジュキア線 イタリ、一

無料灸點 灸師 前田五平 子宮病、神經痛、胃病、其の他の難病者はお早いうちに！ ソロカバナ線ランシヤリア町のバダリアセントラルを御訪ねください 郵函一二二一

▼樂持のよい 新しい女給さんの サ！ビス▲ 新しい料亭 富士 羽白 【女給さん數名入用】 聖市コンデ街七九 電話二一七七二二

司生堂醫院 ドトール 川口熊太 ビリグイ驛タクワリ

▽眼科 ▽神經痛 ▽婦人科 ▽細菌及血液檢査 ▽電療治療 ▽レウマチ ▽胃腸病 加藤醫院 聖市 リンス市ルイス・ガマ五四

CIRURGIÃO DENTISTA M. FURUZAWA Rua Barão Duprat, 31-A 齒科醫 古澤基 電話二一二四五九 聖市バロン・ヅプラット三一A

女中を求む 十、七八才より三十才迄の女中一名大至急入用 御希望のお方は本人直接或は手紙にて左記へ御申込下さい マリ、ア市驛前 ホテル・エスタソン 澤尾旅館 電話十八番 郵函一一二A

自宅及診療所 ビネイロス フエルナンデアス街一〇

Garage Congresso Praça da Sé N.o 91 FONE 2-0081 ガラージ コングレッソ 當夜泊まつて呼出しに應じます

洋裁專修部各科、入學隨時 男女服一切懇切に教授 公認サンパウロ裁縫女學院 聖市サンジョアキン街三六番（電話七一六六四番） ◆寄宿舍……大和女學寮 閑靜ナル周圍ノ環境ハ勉學ニ好適

USHIO PHONE. 5181 御 HOTEL CAIXA, 328 Rua Braz Cubas, 239 - SANTOS

入阪商船會社 指定切符取次所 ホテル潮 前田吉太郎 サントス市 プラス・ダーバス街三三九

當市へ御出の節は是非お立寄を 眼病御治療には定評ある當市專門醫の診療をおすゝめ致します カンピーナス市 諸田旅館 コスタ・アギアル街四二二 ◎御養生に御出市の方は宿泊料を特に勉强致します ◎齒の取引のお方には御便宜致します

HOTEL MIKASA R. Braz Cubas, 264-266 Tel. 2958 - Caixa 657

輸出入品通關、運送手續取扱 大阪商船會社指定 船舶食料品御用達 乘船切符仲介 東旅館 三笠 サントス市 プラス・ダーバス街三六六番 電話二九五八番 郵函六五七番 小淵友市 電略「ミカサ」

日本製 飯炊釜（鉄本磨アルミ製） 大廉價 輸入元より 直接消費者へ 一家の經濟は 台所より 炊煙の賑ひは 用器の撰擇にあり 當國產の陸稻と言ても用器に依つて其味に非常な相異が出來ます 伯國製の釜で炊た御飯は何故あんなにバラ〳〵として脆く、炊上げの量が殖えず、飯米特有の甘味がないのでしよう？ それは飯炊釜として充分に考慮された日本製の釜に劣る何よりの證據であります 飯米特有の滋味は日本釜をおいて他に到底味ふ事が出來ません。粘が强くて而も量の增す點は流石に日本製釜と點頭されます 斷然優秀を誇る極東の逸品 此機會に此の品を!!! 聖市中矢商店 郵函二九九五

第一トーキー班 パウリスタ線 平田公泰 第二映寫班 パウリスタ線 五十嵐天堂 第三映寫班 ノロエステ線 松井春波 第四映寫班 ノロエステ線 三月京二 第五映寫班 ソロバカナ線 堀口美郎 松竹・日活・新興 映畫輸入元 日伯シネマ社 聖市 郵函三八二七 電話二一三六五七 外國電略 NIPCINE

親切 丁寧 清潔 リンス市中最も閑靜なる場所 相原旅館 リンス市今田病院とサンタカタリー中間 ドクトル・ロンゴ氏及びカンピーナス眼科專門ドクトル・モアシール・クーニヤ氏（各五十メートル以内）

家具類 聖市ラルゴ・ド・アロウシエ六七（本店） 聖市コンソラソン街十五（支店） 電話 四一五五三二 一式 青木伊三郎 CASA BRANCA SU-JO-KIN

僻地雜話

奥地（セルトン）

遠浪譯

◆四◆

氣も上づり恐怖の極呆然と告を續け被告を苦しめた。

してドナ・マリアは馬鹿のやうに呻聲を發しながら恐ろしい光景を眺めてゐた。

「裏たれは貴様たちのこつた殺害者は尚ほその上にもひき歪んだピエダッテの面上をガルッシヤの柄で殴り足で蹴りつけた。

人々の叫び聲……呼子の音……喧さう……アントニオは兇器を傍らに投げ棄てると死骸に悔べつの眼光を送りながら悠に就いた。

「警官を呼ぶたあねえよ。彼奴は俺のおつ母あに悪態吐いたぜ……俺あ自首するで」

哀れな母親が氣を失つたまゝ病院に送られると同時に息子は牢獄に入れられた。

警察での訊問は頗る速かつたが裁判の方は頗る手間どつた。

鐵道も通じてないやうな時世に遇れた地方の檢事は無能な學士で、法官の面汚しとも いへる金權に阿ねる執念深い男だつたが、悪いことにはピエダッテの娘の婚にならうと故家族の氣に入るのはこの時だとはかりアントニオの罪を少しでも重くしやうと全力を盡すのだつた。

被に言ひ含められた証人連は何れもアントニオは平常骨かくを事とし主人を殺してやると揚言してゐたと証言した。

辯護士を頼むことも出來ない貧乏人の被告は、勝手に作り上げられた檢事の論告の罪の中に思ひの儘に陥入れられてしまつた。

殆ど無學文盲の陪審官十二名が臨席した。

檢察官は雄辯をふるつて論告を續け被告を苦しめた。

「陪審官諸氏、被告は人非人であります。兇暴な怪物であります。彼は遺傳の法則の一例であります。この被告の母親は、人々の云ふところによれば、その夫を打擲し、夫は不平不滿の中に死んだといふことであります……」

アントニオは檢事の方をグツト見上げた。

「……彼の母親は鬼の如く強情で性質の曲つた女でありました……その腹からは彼の如き悪漢しか産れぬのが當然であります。

牛と評したといひますが寧ろ毒蛇と呼んだ方が當つてをるかと思はれるのであります」

憤怒に駆られて被告は立ち上り握り締めた右拳を檢事の方に突き出して怒鳴つた。

「俺に武器があつたら……この野郎……地獄に叩き込んでやるに……きつと仇をとつてやるぞ……」

法の神聖を潰し、政爭に關係し、ピエダッテに多額の負債を有する裁判官は被告を退廷させ牢に投げ込ませた。それから裁判は續行されて被告は三十年の懲役に處せられることになつた。

獄に投ぜられたアントニオは死ぬ程苦しんだ。彼は母親を多くの人の前で理由もなく罵つた檢事ガストンの言葉を忘れることが出來なかつた。

彼の怨恨は次第に深くなる一方だつた。獄舎内の他の囚人達と言葉を交すことも殆どなく終日默々と考へ沈んでゐた。

彼を一層怒らせる爲、檢事は牢獄の階上にある法廷に出ると度に廊下から傲然として胡散に眺めるのだつた。又獄舎を神様に祈つておくんなせえ。巡視するときには其の度に必ず嘲笑の言葉を放つた。

「日蔭に暮す氣分はどうだなつ込んでやるぜ。おべつか使ひ奴……金が欲しいばかりに偉い人を殺すのはどんな氣持女の尻おつかけやがつて……」

× × ×

親切な人々がドナ・マリアの爲に獄舎の傍に一軒の小屋を借りてやつたので、彼女は其處に住んで野菜を賣り日曜毎に息子を訪ねて暮してゐた。

アントニオは檢事を見るとはつとやいた。

「もし俺の手にガルッシヤが あつたら……」

一年後、同じ町でガストン檢事の爲に告發された有名な犯罪人ジョン・ルイヴオがサンパウロ市の監獄から脱走したが、彼は監獄で以前アントニオと一緒の獄舎に繋がれてゐた男を識りその男からアントニオの素姓や望みを聞いてゐた。

それで或る暴風雨の夜、明方の二時頃、監視兵の油斷して居眠つてゐる隙を覗ひ、裏つた手の塀を乗り越えたジョンルイヴオは鉄格子に近付き小聲でアントニオを呼んだ。

「ガルシヤを受け取りな…」

アントニオは起き上つた。まるで夢のやうだつた。

「両方の筒に大彈が三つづつ入つとるぞ……」

人影はそのまゝ見えなくなつて居た。

美術骨董品展

総領事官邸（十三日）

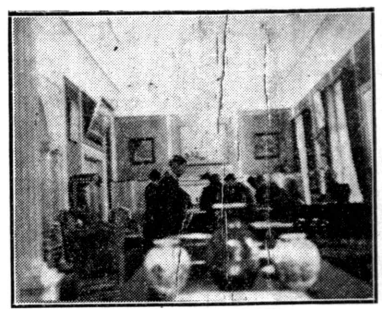

民謡

せめて鳥なら

ゼツリーナ町　堀田聖情

空の宵に渡り鳥渡る
翼も輕く
アレもう見えぬ
飛んで行きたい
行つて見て來たい
變る日本の
文化の姿
せめて鳥なら
飛んでも行くが
飛ぶに飛べない
ブラジル百姓……。

晴着

晴着ぬよのか
嫁入り仕度
夜業仕事に
かた〜と
黄道吉日
もう日は近い
胸も高鳴ろ
カタ〜と……。

地方論壇

棉地獄に叫ぶ聲（下）

いくら悪黨は大きなつらして流線型のフウトを乘り廻はし、善男善女はボロを着て、シンセニヨールと小さくなつて平伏つてるのがブラジル社會の眞相でも、我々の受け、現甲羅に苦心生えた古馬喰、とに受けつゝある侮辱か是とさちらは毛の生えた〇〇〇〇れんなら、いまにお天道さまは西のマツトから出て東のバグ

風情ですが、凡ての打算を實際、小生がこの度突然、こ

イトへ入ることになると思ひます。

しかも、かゝる傾向は棉花熱と共に益々擴大することゝ思ふ。

ふし、在留邦人全般の立場から眺めた時は看過ずべからざる大暗流を形造りつゝあるんだから、いつまでも長い者がゆくか、窮鼠がかみ殺すか宵大白日の下に曝らして黒白をつけてもらひませふとチヨンガー一同腹を決めて起ち上る突然つてることになつたのです。

相手はその道の海千、山千の甲羅に苦心生えた古馬喰、とに受けつゝある侮辱か是とさちらは毛の生えた〇〇〇〇れんなら、いまにお天道さまは滅多にありつけんカマラー

は悪黨は大きなつらして流線型のフウトを乘り廻はし善男善女はボロを着て、シンセニヨールと小さくなつて平伏つてるのが眞相でも、我々の受け、現甲羅に苦心生えた古馬喰、とに受けつゝある侮辱か是とさちらは毛の生えた〇〇〇〇れんなら、いまにお天道さまは滅多にありつけんカマラー

しかも、かゝる傾向は棉花熱と共に益々擴大することゝ思ふ。

ふし、在留邦人全般の立場から眺めた時は看過ずべからざる大暗流を形造りつゝあるんだから、いつまでも長い者がゆくか、窮鼠がかみ殺すか宵大白日の下に曝らして黒白をつけてもらひませふとチヨンガー一同腹を決めて起ち上る突然つてることになつたのです。

相手はその道の海千、山千の甲羅に苦心生えた古馬喰、とに受けつゝある侮辱か是とさちらは毛の生えた〇〇〇〇れんなら、いまにお天道さまは滅多にありつけんカマラー

悪黨は大きなつらして流線型のフウトを乘り廻はし善男善女はボロを着て、シンセニヨールと小さくなつて平伏つてるのが眞相でも、我々の受け、現

アマゾン土地割讓

聯邦上院で否決

軍部の意嚮に厭された上院の決議

去る十九日リオ市に於て國防保安委員會が催されてアマゾンの土地割讓問題が討議された。其の際アベラルド・カンヅルーは割讓地域の面積を減少し、聯邦及び州の利益に抵觸せざるやう許可事項を愼重に再審し、充分憲法の趣旨に合致せしめて割讓すべきものであると述べたが、議長のフローレス・ダ・クーニヤ氏は列席のゴーエス・モンテイロ・ヴイダール・ラーモス氏等と共に、割讓否定を主張するチロアキン・イナーシヨ氏の說に賛意を表した爲めカンヅルー氏の說は孤立無援の狀態に置かれた。

越えて二十四日の上院に於ては割讓反對案の審議が行はれコスタ・レーゴ氏を始め數名の議員は、右割讓問題は面積が余り廣大なりとの理由のみによつて上院は認可を否決すべきもので、割讓請求が再び提出されたる場合は此の点を考慮すべきものとして書類をアマゾナス州知事に返還すべしとの修正案を提出した。

然るにクーニヤ・メロ氏等他の議員は右の修正案を目して、兩派の間に議論があつたが結決議延期を望むものなりとしたが、クーニヤ・メロ氏の緊急決議意見が十八對十一票で通過した。次いでトマース・ロー席のゴーエス・モンテイロ・ヴイダール・ラーモス氏等と共に賛否の両意見が開はされ尙チエロニモ・モンテイロ両氏が修正案擁護說を述べた時クーニヤ・メロ氏は傍から、此開され、アマゾンの土地割讓

リオ市に於ける

輸血事業

一立方糎の血液八〇〇レイス

聯邦首府リオデジヤネイロ市のアシステンシヤ・プブリカでは約一年前から輸血療法を開始し、既に其の實施回數二百三十四、輸血量七万七千七百四十立方糎に達してゐる。

ところで現在授血者として採用されてゐるものは何れも獨逸の男子で其の數は三十三名である。

リオ市の土地割讓は國防上不都合な點洲の資本主義がアメリカの資本家との金融的提携によつて安定した時期を第二期、一八二八年ごろからの世界的不況により資本主義の發展が明かになつて來た時期を第三期とする

珈琲植付許可証偽造事件再燃

聖州内一般に珈琲樹の植付又は植換へは臨時政府時代に發布された法令によつて禁ぜられてをり、その條項に違反して植え付けると一株につき五ミルの罰金を科せられることになつてゐる。

マリーア及びガルサ方面の耕主が内密で約二百万本の珈琲樹を植え付けてゐることを發見したマリーアの聯邦監督官は聯邦判事アントニオ・ブルーに依頼した。

その後聯邦裁判所は植換へ許可証偽造の事實を認めることになつた。

その爲め珈琲園の幹部は警察に移牒し、珈琲植付許可の偽造の事實を作成した責任者調査をその由を國立珈琲院に告發し聯邦判事に無罪の判決を下した。

その後聯邦裁判所に調べ上げた。

調書は

リオ・モイーン、ラウド・デカマルゴ及びコスタ・マンソ諸氏臨席の上聯邦地方判事クーニヤ・メロ氏によつて陳述せられ、長時間の調査・討議の後、滿場一致、カステロ・ブランコ氏の告發を是とし許可証偽造の事實を認めることになつた。

州内の鐵道運賃變更

去る廿六日リオよりの報道によればサンパウロ・イライルウエイ、モギアナ及びソロカバナ各鐵道會社は、一九三三年四月卅日發布の法令一〇、二〇四號によつて認可された運賃表並に輸送に關する一般細則の値上げ及び變更を交通省令によつて許可されることになり、各輸送物は最低賃金が四百レース、一鐵道以上の線を通過する場合は各鐵道毎に最低四百レースの運賃を支拂ふことに定まつた。

尙ほ客車内に持込み得る荷物は重量二百キロ以内、客荷一立方米を超えざるものに限り運賃の計算は正確なキログラム數で行はれる事になつた。

伯國の最大輸出産物

植物界が第一

伯國が海外に輸出する産物中最大のものは植物で次ぎが動物、鑛物はその次にある。

一九三六年の上半期の輸出額を調べると次の如くなつてゐる。（單位はコント・デ・レイス）

植物	一、八二一、四四三、〇四七	三〇九、九〇四
動物	二七九、二七一	六八、七七一
鑛物	一二、五九六	五六、九五一
然らば産物中では何が多額に輸出されるかといふに左の如くである。		五五、九一八
一、〇一三、〇四七	四五、九一八	四一、三六四
三〇九、九〇四	三九、三三六	三九、三三六
六八、七七一	羊毛	砂糖
五六、九五一	皮革	皮革
四五、九一八	凍肉	凍肉
四一、三六四	カルナウバ蠟	カルナウバ蠟
三九、三三六	砂糖	カカオ
	カカオ	棉花
	棉花	珈排
	珈排	鐵鋼
	鐵鋼	銀メッキ
	銀メッキ	人間
	人間	鷄卵

重寶袋

珈琲は鐵氣を嫌ふから器具類は瀉戸引と銀メッキを用ゐるがよい。鐵鋼で沸したりすると味が落ちる。

人間の體溫は平均三六五度——三七度で三七度度——三八度である。

鷄卵の黃味が色の惡いときはトマトの葉を乾して粉末にし飼料にまぜてやると黃色くなる。

聖市相場表（調査會商原大）

品名	25日	26日	27日
◆ARROZ	Calmo	Calmo	Calmo
Amarelão, extra	$ … $	$ … $	$ … $
Amarelão, superior	85$ … 86$	85$ … 86$	85$ … 86$
Agulha extra	84$ … 85$	84$ … 85$	84$ … 85$
Agulha especial	80$ … 81$	80$ … 81$	80$ … 81$
Agulha superior	75$ … 76$	75$ … 76$	75$ … 76$
Agulha regular	67$ … 68$	67$ … 68$	67$ … 68$
1/2 arroz	53$ … 55$	53$ … 55$	53$ … 55$
Quirera de arroz	38$ … 39$	38$ … 39$	38$ … 39$
◆FEIJÃO MULATINHO	Frouxo	Frouxo	Frouxo
Claro superior	42$ … 43$	42$ … 43$	42$ … 43$
Claro bom	39$ … 40$	39$ … 40$	39$ … 40$
◆FEIJÃO DE CORES	Calmo	Calmo	Calmo
Branco graúdo	$ … $	$ … $	$ … $
Branco miúdo	$ … $	$ … $	$ … $
Manteiga	$ … $	$ … $	$ … $
Chumbinho	50$ … 52$	50$ … 52$	50$ … 52$
◆MILHO	Frouxo	Frouxo	Frouxo
Amarelinho	22$3 … 22$4	21$9 … 22$	21$7 … 21$8
Cristal	$ … $	$ … $	$ … $
Amarelo	20$ … 20$1	19$6 … 19$7	19$5 … 19$6
Amarelão	19$3 … 19$4	18$8 … 18$9	18$7 … 18$8
◆BATATAS			
Amarela superior	$ … $	$ … $	$ … $
Amarela commum	$ … $	$ … $	$ … $
◆CAFÉ	Calmo	Calmo	Calmo
Typo 4, 10 kilos	18$1	18$3	18$3
◆ALGODÃO	Calmo	Calmo	Calmo
Typo 5, 15 kilos	58$	58$	58$
◆CAMBIO			
Yen	5$088	5$065	5$058
Dollars	17$080	17$080	17$070
Peso (Arg.)	4$795	4$800	4$800

會長變更（アルベルト・トーレス協會）

排日策動家の本據の如き觀を呈しその露骨極まる日本人攻撃に一般の反感を招き遂には會創設當初の目的に反するとの理由で會内に幹部の退會問題まで惹き起したリオ市のアルベルト・トーレス協會は二十一日のリオ電報によると、會長ラファエル・シヤヴイエル氏が辭任し、一九三〇年革命の一方の將であつたジュアレス・タヴオラ少佐が後任に擧げられた。

最近の訴訟事件

審議に於てこの法律違反になるとも知らず植え付けたものであることを

調書は

判にかけられたが、聯邦代理書に廻されて裁ルサ方面の耕主が内密で約二百万本の珈琲樹をウシヤ氏は聯邦檢事カステロ・ブランコ氏が告發した人々に無罪の判決を下した。

その後聯邦裁判所は管轄違ひなる人が、その土地賣りの示唆命の一方の將であつたジュアレス・タヴオラ少佐が後任に擧げられた。

珈琲植付許可証偽造事件再燃

入荷　母國商品各種品揃

PENSÃO ÚEJI
C. postal, 1225
phone 2-8349
上地旅館
歸國手續、市内御案内、入院就職等——一切無料——
室内清潔 食事美味 簡易食堂
R. Conc. Furtado 70

互生會
母國觀光團毎年春秋二回
【書星】【案内】【送】
Caixa Postal, 3667 São Paulo

DENTISTA H. HARADA
齒科醫 原田英申
ソロカバナ線 ランシヤリア驛

呼寄
▼各般の御相談に應ず
一九二九年創設
牧法律事務所
牧義朝
郵函盡市一七五七番
電話二一七二三二番
自宅賦話八一一〇七一番
御問合せは返信料封入のこと
Praça da Sé, 34 - 6.º and. - 2.º andar - S. Paulo

法律

モダン語辭典
厚け れば厚い程丈夫だと思つたら間違ひコツプは薄い程熱湯に對して強いものである。熱がすぐ全体に傳はるから。
十六ミリ　小型映畫でフイルムのコマが十六ミリしかない。近頃小型の人をさして「彼は十六ミリ」などといふ。
失業保險　イギリス、ドイツ等で行はれてゐる。保險料は國家、資本家、勞働者が負擔する強制的なもの
十種競技　デカスロンといひ百、走巾、砲丸、走高、四百、百十高障碍、圓盤棒高、槍、千五百の十種目を行ひ點數で順位を定める
司法書士　代書人ではあまり安つぽいといふので近來議會を通過して公布された
資本主義第三期　世界戰爭直後の勤搖期即ちドイツ、ロシアの革命期を第一期、

重寶袋

珈琲は鐵氣を嫌ふから器具類は瀉戸引と銀メッキを用ゐるがよい。鐵鋼で沸したりすると味が落ちる。
人間の體溫は平均三六五度——三七度で三七度度——三八度である。
鷄卵の黃味が色の惡いときはトマトの葉を乾して粉末にし飼料にまぜてやると黃色くなる。

毎日御魚の用立てもあります
驛へ御出迎して居ります
惠比須旅館
吉村惠
アラサツーバ市 郵函二〇八
醫者通譯、御案内、御病人御預り等お客樣本位

CONFEITARIA NISHINAKA
R. Cons. Furtado, 23
Fone 2-8383 S. Paulo
御祥菓子各種御注文に應じます
西中菓子店
聖市コンセレイロ・フルタード街二三
電話二一八三八三

肥料・農具・農業用々品はカナカオで
KANAKAO S/A
Rua Butantan, 2 — Tel. 8-2587 — Caixa, 2186 — S. Paulo
支店（中央市場附近）
Rua Itapura de Miranda, 17 — São Paulo
Rua 1.º de Agosto n.º 2-12 — Bauru
…【相場表は本紙發行の本部】…

女中さん二三名入用委細面談
吉田
ソロ線ランシヤリア驛バストス
コツペーロ入用委細面談

山陽ホテル
館主 藤田廣三郎
ノロエステ線アラサツーバ市プルデンテ・モラエス街六五

Tinturaria Paulista
Rua 9 de julho 117 MARILIA
職人並ニ見習募集
經驗アル熟練工並ニ見習數名募集 高給ヲ支拂フ
希望者ハ本人直接御來談アリタシ
マリーア市ノーヴエデ・ジユーリヨ街二七
島袋兄弟商店

金縁紳士用体裁優美ナル眼鏡
NO. 1128
檢眼用紙（素人用）
・申込次第無代進呈・
CASA GOMES
(Officinas proprias)
Praça da Sé, 58-A - S. Paulo

診察時間
午前九時より
午后五時迄

北大醫學士
今田求
眼科專門醫 Jモンテイロ
リンス市 電話一四三 郵函二〇三
毎週木曜カフエ張出ヤチシヤ

大阪商船着發廣告
日本へ
りおでじやねいろ丸 サントス發 十月十七日
まにら丸 横濱發 十月十九日
日本へ
あふりか丸 神戸發 十月廿六日
りおでじやねいろ丸 サントス發 十月廿六日
サントス Boulder Brothers & Co. Brazil Ltda. Rua do Commercio, 18
Theodor Wille & Co. Ltda. Largo do Ouvidor
リオ Wilson Sons & Co. Ltda. Avenida Rio Branco, 87
詳細は左記代理店へ
右代理店の外御歸國手續の御話乘船切符購入等は指定仲次旅館が無料御取扱致します
大阪商船株式會社 Caixa Postal, 1366 — Santos

NILO OKASIMA
Rua Tabatinguéra, 17 — São Paulo
Caixa Postal, 3973 — Tel. 2-7648
農業用藥品低廉保證付
工場より直接消費者へ
アルセニコ・ガフアニツト
日本製アルセニコ同
イツツル製同
アルセニアツト・デ
日本製アルセニアト・デ・シユンボ・ポフオルミシーダ
シユンボスタ
農具、噴霧器、アラドロコロンビヤ蓄音機、新盤レコード、針其の他一切安價を以て誠實・敏速をモットーとして御送り致しますから御注文は現金にて岡島便利部に御注文下さい
ルア・タバチンゲーラ十七番
岡島便利部
エレケイロス特約販賣人
電話二一七六四八 郵函三九七三（鍋田豐氏宅内）

G. KUNIY
Caixa. 987
phone 2-5255
SÃO PAULO
日本品直輸入商
國井商店

食料品
新巻鮭
北海するめ
干蒟蒻
干浅草の大根
經節形
花辛子粉
わさび粉
七味唐辛子
イカリ・ソース
金蜂カレー粉
酢・素
寒天
若布
厚板昆布
青板昆布
中羽煎魚
椎茸
八千代蒟蒻
味の素
おお味噌上醤油上
カルシウム マカロニ
瀬戸物一切
日本製自轉車
自動車類
玩具類一切

罐詰類
鰯神漬
奈良漬
赤貝
辛子漬
日魯にこ
かまぼこ輪
竹水煮
蒟水煮
シメジ水煮
海苔佃煮
飯蛸
鯛田麩
ウナギ蒲燒
琵琶湖卷
貝柱
カキ貝
筍水煮
はがくれ煮
松茸水煮
燒松茸
蛤時雨煮

小間物雜貨
ストキ櫛
ストキ櫛
横櫛
男用櫛
日本針
グランボ
ニツケル石鹼入
セルロイド同
アルミニウム 辨當箱
率書箱
の水筆
各種
硯石各種
墨各種
白扇
赤塗箸、割箸
蚊取線香
蚊張各種
子供繪本
ハーモニカ各種
日本製ラケツト
同ボール
日本製懷中電燈

化粧品
メヌマポマード
金鶴香水
クラブ練白粉
同刷水粉
同頬紅
同水白粉
同クリーム
ウテナコールドクリーム
同ヴアニシングクリーム
同頬紅、同刷
白粉、水白粉
同口紅
ヘチマ・コロン
ニキビ美顏水
白色美顏水
レートクリーム
レート・フード
其他伯國製各種

藥品強壯飲料
奇應丸
仁丹各種
セメンエン
萬金丹
健胃固腸丸
救命丸
六神丸
ノーシン
はれやか
るりは
熊膽丸
實母散
中將湯
女神丸
どりこの
香水
人參葡萄酒

蓄音機レコード
世界的最新式明
純日本國産
パラゴン
三十五番
日本製コロンビヤ 218、212、204番
新版ポリドール
同コロンビヤ
同テイチク
同タイヘイ
同ニツトウ
各種

種子花草菜
大正白瓜子
茄子
かぼちや
金時人參
かぼちや
砂川午蒡
淵の川午蒡
新菊
法蓮草
杓子菜
山東白菜
結球白菜
朝鮮白菜
時無大根
聖護院大根
宮重大根
練馬大根
天王寺かぶ
時無かぶ
草花各種
米の榮（防虫濟）
防虫網
かすみ網
飯粉機
穀類貯藏袋
漬物壓搾機
園藝名著
噴霧器
日本製自動式獨逸製ブラツ

騰る地租稅（二厘增）

廢棄珈琲園は免除

コロノの獨立を助長

フロツカ地の收穫率低い地又は廢棄珈琲植樹地帶に對しては、その面積だけ地租免稅の特典がありますから申告に際してこの旨を請願せねばなりません

それから三年以上コロノとして勞働に從事した者が獨立農として土地を購入する場合最初の三ケ年間は地租稅が免除されることになりました。これも亦土地購入と同時に稅務所に請願せねばなりません。

右に關する詳細に就て近く杉山公証人はパンフレットを發行することとなつて居り、希望者は同氏宛申込めば實費で販布する由。

地租稅（聯邦稅）が從來の二厘增後一歩二厘に改正されました。本稅は地域內の造營物の有無に拘はらず面積に對して一率に課されますが珈琲園

ヂユキア線

バナ、組合成立

ヂユキア線邦人バナ、栽培者込があるさうで今月十五日の昨年十月以來販賣組合組織は昨年十月以來販賣組合組織第一回拂込日までには五百口に就いて寄々協議を進めて居たが愈々實行に移ることゝなり、今年三月定款起草其他準備のため宮城利三郎、安田治平兩氏を夫々正副委員長に推し外に數名の委員を擧げ手分けして調査研究やら加入勸誘やらに努力した結果、去月三十日創立總會を同線イタリー聯邦人小學校寄宿舍に於て開催し、アンナデイヤス聯からヂユキアに至る十聯からの代表者約九十名參集、午后一時から夜九時過まで夕食ねきで定款及細則の審議をするといふ熱心さに傍聽者が驚いた位であつた。

總會當日までの加入申こみ者百五十九名で持口會計四百を越して居るが尙續々と加入申

當選就任した。

理事長　宮城利三らう
專務理事　上原直勝
理事　花城清安、金城幸盛
安田治平、屋比久孟香、赤嶺新夫、金城榮太らう
監事　宮里市太らう、上地德吉、鳥飼利雄、屋比久孟德
補助監事　新垣き千代吉、藤田稔、赤嶺新三、翁長助耕

滿洲派遣軍に贈る

美はし!!女生徒の心

◆寄附金で慰問袋を……◆

△△△△△△△△

女生徒達は赤間氏夫妻の溫い慈愛の下に訓育されつゝある サンパウロ女學院、同裁縫女學院に學ぶ可れんな乙女達で自分達の僅かなお小使ひ全部を投げ出しただけではまだ物足らぬと云ふので、別項の如き趣意に依つて一般からも慰問袋基金を募ることゝなり左記の實行委員を擧げて毎日家庭訪問をしてゐる。

（實行委員）黑田鶴子、原時子、高橋百子、太田友惠

嚴寒、酷暑の地、我が友邦滿洲國に派遣され日滿ブロックの擁護に身命を献げてゐる皇軍勇士の辛苦をしのび、遠く異鄕の平和鄕ブラジルに在つて多幸な日を送る女生徒達が慰問袋を滿洲の皇國勇士に贈りたいと懸命の努力を拂つてゐる佳話がある——

山城金子、阿部春子、久場美千子、渡邊富子、瀧本朝代、高野嘉代子、栗飯原とき、神崎清美、內山柳子、菅光久江

（會計）黑田鶴子、阿部春子、久場美千子

この企てにつき赤間夫妻は左の如く語る。

女生徒達の間で以前からこう云つた社會事業を行ひたい氣持があつたのですが、滿洲派遣軍へ慰問袋を贈りたいから是非許可して欲しいといふ相談を受けましたので種々注意を致しましたが、よく理解してくれましたから許可致しました。私共はこの運動を飽くまで女生徒達の自發的行動として やり遂げさせたい意向で違ひのない樣嚴重に監督をする外一切指圖を致しません。

（趣意書）

遠く母國を離れ天惠豐かな此の地に多くの異人種と交はりて商工農業界に安じて活躍出來る幸福を心より愛する日本國に感謝する次第でございます。亡國の民ほど哀れなものはありますまい。幸にして私共は背後に榮へある國家があり統制された強い軍隊があります。忠勇なる皇軍の向ふ處敵なしです。その裏面には多くの勞苦、忍耐殊に白雪皚々たる曠野に銃を執つて國境警備に、匪賊掃蕩に、一命を賭して盡して下さる我が北滿の皇軍に、溢るゝばかりの感謝を捧げるものでご御座います。

北パラナ、トレス・パラス移住地支配人臼井介仁氏令息ヨベル

臼井氏令息

突如襲はる

ト氏は先般のカマラーダ殺人事件容疑者として保釋のまゝ法廷に立つてゐたが、去る八月廿七日夜移住地內某所よりの歸途奉漢に襲はれ、最初一發の銃丸を橫腹に受けたが屈せず相手に組みついて格鬪に及び、ファツカを以て全身數ケ所に瀕死の重傷を負はされ生命危篤。尙ほ臼井氏出聖中のちん事で同氏は招電により三十日急遽歸植した。

聖市表相場表（調査會原案）

品名	28日	29日	31日
◆ARROZ	Calmo	Calmo	Calmo
Amarelão, extra	$ … $	$ … $	$ … $
Amarelão, superior	85$ … 86$	85$ … 86$	85$ … 86$
Agulha extra	84$ … 85$	84$ … 85$	84$ … 85$
Agulha especial	80$ … 81$	8 $ … 81$	80$ … 81$
Agulha superior	75$ … 76$	75$ … 76$	75$ … 76$
Agulha regular	67$ … 68$	67$ … 68$	67$ … 68$
1/2 arroz	58$ … 55$	53$ … 55$	53$ … 55$
Quirera de arroz	38$ … 39$	38$ … 39$	38$ … 39$
◆FEIJÃO MULATINHO	Frouxo	Frouxo	Frouxo
Claro superior	41$ … 42$	41$ … 42$	41$ … 42$
Claro bom	38$ … 39$	38$ … 89$	38$ … 89$
◆FEIJÃO DE CORES	Calmo	Calmo	Calmo
Branco graúdo	$ … $	$ … $	$ … $
Branco miúdo	$ … $	$ … $	$ … $
Mar[illegible]siga	$ … $	$ … $	$ … $
Chumbinho	50$ … 52$	50$ … 52$	50$ … 52$
MILHO	Frouxo	Frouxo	Frouxo
Amarelinho	21$8 … 21$9	21$8 … 21$9	21$2 … 21$3
Cristal	$ … $	$ … $	$ … $
Amarelo	19$7 … 19$8	19$7 … 19$8	19$5 … 19$6
Amarelão	18$9 … 19$	18$9 … 19$	18$5 … 18$6
◆BATATAS			
Amarela superior	$ … $	$ … $	$ … $
Amarela commum	$ … $	$ … $	$ … $
◆CAFE'	Calmo	Calmo	Calmo
Typo 4, 10 kilos	18$3	18$3	18$3
◆ALGODAO	Calmo	Calmo	Calmo
Typo 5, 15 kilos	58$	57$5	57$
◆CAMBIO			
Yen	5$088	5$065	5$058
Dollars	17$080	17$100	17$100
Peso (Arg.)	4$800	4$800	4$810

セードロ

小學生出聖

ジユキア線セードロ小學校ではサントス、サンパウロに見學旅行を行ふこととなり來る四日頃生徒二十名は足立教師に引率されて聖市に到着する予定である。

聖市日本病院建設寄附應募者

芳名並金額

（第ロ拾號四發表）

「パウロー地方委員會」扱

其ノ拾五

▲ノロエステ線グリセリオ聯マクコ植民地七拾ミル　マクコ植民地代表（全額拂込濟）

▲同線ベンナポリス聯合日本人會　中村源治　參百ミル（內拂込濟百ミル）

白八拾ミル（內拂込濟百ミル）　桐田重雄　百ミル　奥泉芳之助（內拂込濟九拾ミル）

白ミル　荒崎初次（內拂込濟九拾ミル）

五拾ミル宛　島田勝藏　藤田良之助　峰谷清（各全額拂込濟）

參拾ミル　志田安太郎（全額拂込濟）

貳拾ミル宛　谷川彦まつ　鬼塚圓藏　緒方卓　山田一（各全額拂込濟）

拾五ミル　山田定（全額拂込濟）

拾ミル宛　菅谷彦次　佐々木元彦　島谷千太郎　佐々木重次郎　鈴熊喜　山下數夫　吉川定美　江口安喜　江口保眞　山崎文藏　安達好造　竹內龜次郎　穗先松男　番本昇一　吉武彦八

九ミル宛　尾崎軍吉　鈴木國次　志水武雄　柿原武雄　里井力男　佐保格　九仁一郎　泉久市　良吉　幸仁一郎　小林源二　浦木太郎　まつ永安喜　川口龍雄　古島壽郎　江口時雄　大九に長藏　畑中秀雄　吉まつ貢　宮本止重　橋本義敏　藤原重男（各全額拂込濟）

▲マツトグロツソ州トレスラゴアス聯（各全額拂込濟）

白ミル　鐘ケ江久之助　佐藤初太郎　米倉神郎

▲同線トレメンベ聯（各全額拂込濟）

白ミル　佐藤初太郎

五拾ミル　山口官吉　中龍光喜

貳拾ミル宛　江頭文次　新垣蒲鑑　野中象次郎　新垣信秀　新がき

拾ミル宛　野中象次郎

▲パウリスタ線アイモレー聯　菊地好（全額拂込濟）

五拾ミル

▲ソロカバナ線アグードス聯　萩原仁牛次（內拂込濟五拾ミル）

五百ミル　山內久吉（內拂込濟五拾ミル）

白ミル　寫眞館　速劇操（各全額拂込濟）

貳拾ミル宛　柳瀨義吉　高田卯　窯波亨女給一同（各全額拂込濟）

拾ミル宛　齊藤次雄　關永又平　堀吾八（各全額拂込濟）

九ミル宛　東野七郎　田中正義（各全額拂込濟）

貳拾ミル宛　次郎　安藤泰　市來喜

▲同線アグード聯オレガリオ朝地（各全額拂込濟）

參拾ミル宛　林與三郎　佐藤金吾

▲同線岡聯第二文尊植民地（各全額はらい込濟）

白ミル　川原敏衛門

五拾ミル　蓮池九一

貳拾ミル宛　今村俊一　宮城源三郎　桝岡兩一　野口助八　平田守

拾ミル宛　二瓶二千男　池田正武　長たに孝四　林喜代三　浦繁治　龍敏三　直江佐太郎　小林男　長友安正　菱田重雄　瀨底長睦　田川石田潔　高木久太郎　田川清二

六ミル宛　無名氏

五ミル宛　土屋重行　波內一男

參ミル宛　一法師清　塚本幹枝　池上鳥太郎　飯田出雄　高橋淵一郎　木村友繁　柳田襄　大嶺決助　無名氏　新本京一　柳田登　若村譽　竹野竹太郎　木村利之助　藤原政之進

△小計　參コントス貳百拾四ミル也（內拂込濟貳コントス百拾四ミル也）

「サンパウロ地方委員會」扱

其ノ卅九

▲センツラル線イタカケセツ聯　加古藤市（內拂込濟五百ミル）

▲同線ピンダモニヤンガーバ聯（各全額拂込濟）

壹コント　安田良一　今村長治　四百ミル　安田義重

貳百ミル　龍澤正夫　叶野

拾ミル宛　藤波博喜　丸山

參拾ミル宛　渡邊睿市

貳拾ミル宛　開次男　高木義弘　中村墨儀　永井利信　ジヨセイマツセウド　野口啓三郎

貳拾ミル宛　ベネチツト・スエイト・ル・サリス　グンテス・バツテロ

拾ミル宛　保村忠志　山本源一　西口健　ジヨセ・ドス・サントス　ト野進　西口義美

五ミル宛　アドツフオ・ベツシヨト　小東榮太郎

▲同線トレメンベ聯（各全額拂込濟）

白ミル　佐藤初太郎

拾ミル宛　まつ岡多助　畑茂吉　多田忠雄

參拾ミル宛　藤田藤まつ　高橋隆雄　山田一介　鈴木代吉

貳拾ミル宛　宇治田民之助　大綱忽助　北浦嘉市　長內仲次郎　箱崎杉藏　銀木藏　吉つ藏　上堂傳太郎　茂井鉄次　森田政治　西川武一郎　菊地潔　長田近保　森下孫二郎

拾五ミル宛　橋已之助　川原虎一

拾ミル　木村末まつ

五ミル　東弘市

參ミル

▲同線タウバテー聯（各全額拂込濟）

參百ミル　スルニンナガイ會社

五拾ミル宛　大槻正一

貳拾ミル宛　福田萬藏　井川譽

拾ミル宛　高橋吉之助　千田信　大に十郎　小掛濱次郎　小掛慎一郎　島田武三　岸興太らう　鈴木直ヲ進　小まつ虎吉　樋爪賴太らう　新宮喜平　大槻止美

拾ミル宛　永井素平　伊藤隆三

貳ミル　無名氏

壹ミル

▲ソロカバナ線カンバラ聯

拾五ミル　上肥富吉（全額はらいこみ濟）

▲サンパウロ鐵道サンベルナ聖百ミル　堀田俊一（全額拂込濟）

壹百ミル　蟹場甲太郎（全額拂込濟）

拾ミル宛　長藤莊作　向井龜門（各全額拂込濟）

貳拾ミル宛　羽生田啓助　吉田忠　熊倉幸吉（各全額拂込濟）

拾ミル宛　平岡進太らう　前田清一郎　樋口藤十らう　大槻兵哉　玉手茂吉　西方慶良　佐藤榮治（各全額拂込濟）

前ミル宛　大前三らう　窪田市太らう（各全額拂込濟）

壹コント　山田登幸（內拂込濟參百ミル）

九百ミル　黑岩秀吉（全額拂込濟）

參百ミル宛　和田嘉七　荒毛勝市（各百ミル宛拂込濟）

參百ミル　鈴木久吉（全額はらひこみずみ）

貳百ミル　中須賀之（內はらひこみずみ百ミル）

篠原興一らう（各全額はらひこみずみ）

五拾ミル宛　橋本亦太らう

白五拾ミル宛　坂田義則　二宅倉吉（各五拾ミル宛はらひこみずみ）

白拾ミル　鈴木玉代（全額はらひこみずみ）

白ミル宛　佐藤茂市　櫻井龜吉（各全額拂込濟）

まつ　生島增市（各全額拂込濟）

こみずみ　飯島猪之作（內拂込濟）

みずみ　小林拾ミル

白ミル　高橋元孝（內拂込濟）

卅ミル　管原源七（全額拂込濟）

八十ミル　崎谷彌三らう（全額拂込濟）

七十ミル

七十ミル　長野（內拂込濟二十ミル）　石谷金一　小山政一　中須思光　村上吉雄　鞭光操　橋本宋　彦佐藤修治　竹川時太郎　黑岩利興　田島甲太郎　永まつ健太　好彌　弘佐藤治　永井外一郎　杉山常　伊藤郎　飯田富二郎　黑岩平太郎　伊藤久四郎　清之助　鈴木忠八　佐藤治　玉木源一　宮崎愛熊　栗原吉　古川國市　藤川元助　戸田忠喜　野中源治　玉木源一　宮崎清　橋本淺吉　有光勇（各全額拂込濟）　宮原榮治（全額拂込濟）

六ミル宛　村岡政五郎　黑岩增喜（各全額拂込濟）

五ミル宛　渡邊義一　花谷榮越山大一　藤川清藤　越山治作　水上庫次　古矢忠則　奥平常可　宇井勝次　高橋政一　丸谷九郎　丸谷竹治　大正一　片桐勝治郎　大嶽德豐一　鈴木橋本宋　田中俊作　宮崎愛熊　栗原吉　古川國市　藤川元助　戸田忠喜　野中源治　玉木源一　宮崎清　橋本淺吉　有光勇（各全額拂込濟）　宮原榮治（全額拂込濟）

七ミル宛　渡邊憲一郎　吉田金藏　櫻井熊太郎　西澤修　岸波弘治　佐藤茂　中村純四郎　岸戸茂吉　山根丈四郎　上田又二　横山正桑野友治　村田金作　寶藤傳八郎　中井外一郎　杉山常美治　中井外一郎　若松卜吉　宮崎愛熊　栗原吉　古川國市　藤川元助　戸田忠喜　野中源治　玉木源一　宮崎清　橋本淺吉　有光勇（各全額拂込濟）　宮原榮治（全額拂込濟）

十ミル宛　渡邊憲一郎　吉田金藏　櫻井熊太郎　西澤修　岸波弘治　佐藤茂　中村純四郎　岸戸茂吉　山根丈四郎　上田又二　横山正桑野友治　村田金作　寶藤傳八郎　中井外一郎　杉山常美治　中井外一郎　若松卜吉　宮崎愛熊　栗原吉　古川國市　藤川元助　戸田忠喜　野中源治　玉木源一　宮崎清　橋本淺吉　有光勇（各全額拂込濟）　宮原榮治（全額拂込濟）

九ミル宛　小泉幸八　上原武助　上原牛（各全額拂込濟）

三ミル宛　昭たに太郎　近藤政男　上原太郎　山口喜三　藏栗原吉次郎　貫井陽　槇田庄三郎　高橋順　花井太郎　鈴木高夫　中島彌作　秋吉政次（各全額拂込濟）

二ミル宛　山望義雄　高柳周助　原田猪一郎（各全額拂込濟）

△小計　十二ミル也（內拂込濟十コント九百〇二ミル也）

十三コントス一百八十二ミル也（內拂込濟十コントス二百〇二ミル也）

○計　十六コントス三百九十六ミル也（內拂込濟十三コントス二百〇二十六ミル也）

●累計　八百七十八コントス一百四十ミル七百レース也（內拂込濟一百七十六コントス也）

一九三六年八月卅一日

聖市日本病院建設委員會

改稱御通知

拜啓　各位益々御清穩の段奉慶賀候

陳者當團体創立以來の稱呼たる「セードロ同志會」を去七月の定期總會に於て「セードロ日本人會」と改稱することに決定致候間此段御通知申上候　敬具

一九二六年七月三十日

ジユキア線セードロ聯

セードロ日本人會

廣告

金城鍋

沖縄縣島尻郡高嶺村字與謝出身

右去ル六月廿一日ソ連カバナ線タツイー聯ガラポーニに於て不慮ノ災難に遭ヒ死亡候ニ付キタツイー墓地ニ埋葬仕り候間此ノ段呼知各位ニ謹告仕り候尙本人知己緣戚ノ方ニ御用談申上ゲ度ク候ニ付キ左記ノ住所迄デ御來訪下サレ度ク御通知申上候

一九三六年八月廿五日

パウリスタ線ペデルネイラ聯

フイゲーラ鉄道內アグワスミーダ

金城龜

求人

女中さん一名雇ひ度し

身体健康ニテ十六歳以上二十歳迄ノ者

御希望ノ方ハ御來談下サイ

聖市ルアサンタ・ルジア街八七

熊谷武雄

募集

一、外交員　三名

右希望者ハ自筆履歷書持參來社アリ度シ

（但シ確實ナル保証人ヲ要ス）

一九三六年九月二日

日本新聞社

謹告

私儀ロ本新聞社營業部在職中ハ公私共ニ一方ナラヌ御厚誼ヲ添ウシ難有ク御禮申上候

今回一身上ノ都合ニ依リ八月卅一日限リ同社ヲ退キ總領事館商品陳列所ニ勤務致スコト相成候間從前通リ御指導御鞭撻ニ預リタク此段以紙上辱知諸賢ニ謹告仕候

昭和十一年九月一日

江澤榮一

謹告

本社營業部江澤榮一君今回一身上ノ都合ニ依リ退社致候ニ就キ後任トシテ元ジユケリー農產組合書記　鈴木力君入社致候間前任者同樣宜敷ク御引立御指導ノ程願上候

昭和十一年九月一日

日本新聞社

處世と三樂

バール・レオン

を御利用の程お勸め致します

（一樂）ビリアール

（二樂）一寸一パイ

（三樂）婚禮と法事

廉價の和洋御菓子等々

聖市の中心地…ロイレセンコ

五八街ードルフ

Y. KINJÔ

CIRURGIÃO DENTISTA
CHRISTOVAM COLOMBO,
N.º 3 - 2.º Andar, S/4.
Tel. 2-8058
SÃO PAULO

齒科醫

金城山戶

醫院　聖市クリストーバン コロンボ街三番二階十四號室　電話　一〇九八

（求）青年數名　至急

眞面目なる葡語を解する者

詳細面談の上

聖市コンソラソン一四〇番地

ソルベツテリーヤ　上坂

電話　四一一二四番

レヂストロ……ジユキア聞

定期自動車

奇數日の各曜日

レヂストロ發　午前八時　ジユキア發　正午十二時

但顧客の御希望に依り特に臨時運轉を致します

レヂストロ　佐島政光　西隆輝