José S. Onaga
Proprietario-Director

NIPPON SHIMBUN

13 de Setembro de 1933
N 85

日本新聞

Redactor-Chefe
José S. Kobayashi
Gerente
Yashiro Kikuchi

發行所 伯國 聖市 日本新聞社
社長 翁長助成
編輯主任 小林進
營業主任 菊池齋四郎

C. P. 2273 — Tel. 2-7463
R. Conde de Sarzedas, 2
— SÃO PAULO —

購讀料 一ケ月 參ミル 半年 十六ミル 一年 三十ミル
廣告料 一段 五十ミル 半段 廿五ミル
（編輯指定乞期照會）

陸上選手を送る

「日本選手來る」

在伯同胞がこの聲を聞いた時歡喜の叫び聲を擧げたのは單に運動好きの青年ばかりではなかつた。ペルー、チリー、アルゼンチンからの勝報を聞く度に、「是非こちらでも勝たせたい」とは老若男女を問はず一般の衷心からの祈願であつた。

日伯陸上競技大會

練磨七十日の

ブラジル選手よく戰ふ

両國選手に依り好記錄續出

競技當日たる九月九日及十日は其の前日まで降りつゞいた雨もカラリと晴れ、各地から「吾等の選手」の妙技を見んと蓬々出市した同胞は喜び勇んでパウリスタノ倶樂部競技場へ押し寄せた。サンパウロでこれ程邦人が集つた事は全く前例のないことで、それだけ同胞の期待は大きかつたのである。

二日間の競技種目十一、其の内四種だけ日本選手が一等を占めたから成績は先づ好くなかつた方である。一般の期待が大きかつたゞけその失望の度も深かつた。中には憤慨してゐた者もあると聞き及んでゐる。

國際競技に限らず、總ての競技の場合敗けるよりも勝つた方がいゝにきまつて居る。然し勝敗は時の運だ、此度の選手諸君があれだけ善戰してなほ且つ優勝し得なかつたのは恐らく到着以來天候が惡かつたゝめ、練習の時間がなかつたからであらう。殘念だけれども運がよくなかつたのだ。

技には負けたが、選手諸君の洗練されたスポーツマンとしての態度、鮮かなフォームは伯國人の讃嘆措かざる處であつた。敗けても讃嘆される態度はスポーツマンとしての實である。此の實を失つて技に勝つた處で何の榮譽ぞ。

「日本選手」が伯國人に與へた印象は、日本人の眞價を彼等に了知せしめるに興つて力あるものである。吾人は此の点から選手諸君に對し深く感謝の意を表する。

選手一行は今夜退聖リオに於て今一回伯人と技の上歸朝の途に就く豫定である。日本陸上競技を代表する此等若き選手諸君が、再び此のブラジルに遠征する機は恐らくなからう。然し諸君の涙ぐましき努力が與へた印象は、此日カンポに集つた同胞は勿論、各國人の頭から永く消えないであらう。

全伯邦人陸上競技會を滿載した荒天も日伯競技會の前日にはカラリと晴れ渡つて絶好の日和となり、亞熱帶の強い春陽の下に午後二時三十分鐵槌投によつて第一日は開始された。

正后頃から觀衆續々と詰めかけ一時頃には既に滿員近くの有様で、來場の六選手は一時十分からトレーニングに移り、三千の觀衆之に拍手を送る。一時半内山總領事はフェデラソンのデイレトール、ブリニオ氏の先導で來場、君が代の奏樂あり、二時二十五分より競技開始の旨が放送された。

△鐵槌投（二時半）

一 ナバリ 四七米一八
二 ジオルジ 四四米八三
三 パーロス 四三、三二
四 住吉 三九、四一

◇住吉のフォームは伯國選手に比して非常に鮮かであつた。が、体力の相違は本錢ぎの勝敗を最初から決定してゐた。

△百十米障碍

一着 パヂリヤ 一四秒十分九
二着 福井
三着 メンデス

◇スタートでは一齊に飛び出したが、第一のハードルを福井倒し、それよりやゝ遲れたが五十米邊からパヂリヤを追ひ、八十米邊では三者混戰狀態、ゴール福井僅かの差で敗る。

◇日伯檣倉寄贈のトロフイは原主事よりパヂリヤに授與された。

△棒高跳

三米四〇（鈴木サンパウロ寄年會）敗退カサブ進む
三米六〇 大江、カストロ、カサブ何れも一回で飛び越す
三、八〇大江落着きを見せて悠々と飛んだが、カストロ辛ふじて越し倒る。カサブ二回目にスレ〳〵に越し緊張し、一般は日本側に有利と期待が大きかつたが大江落付を見せながらも二回目腹、三回目腰に引かけて落し、カサブ亦腰に當つて間題とならず両者退きカストロの調子よく一回で越す四米二〇 さすがのカストロも最初は腰に落し、最後に美事なフオームで飛んだかと思はれたが、瞬間に落す。

邦人の期待大きかつただけに案外の結果に呆然としたがブラジル側一齊に狂喜する。

△百米

一着 サロウイツツ 一〇秒十分五
二着 藤枝
三着 フロリアーノデソーザ

◇スタートからゴーメス先頭に立ち、藤枝之にせづして離れず、ソーザ田上、ト西之に續く、二周ではソーザ次第に離され田ノ上亦ソーザとの間にロングを引き五分の二上西師に七十米遲る。二周に入つてゴーメス、藤枝次第にせつ戰を思はせ、藤枝索制するかと見えたが、四周ゴーメスのスピード更に加はり、次第に引離され五周のラスト滿場總立ちとなつて藤枝のラストを期待したるも及ばず十米の差でゴールに入る。

△四百米障碍

一着 パヂリヤ 五三秒十分ノ七
（南米新記錄）
二着 福井五四秒 十分六
自身の記錄五五秒十分の七を破る
三着 エリアス

◇インコースより福井 パヂリヤ エリアス フエルラの順、スタートからパヂリヤ好調子で見事なフオームを以て走り、百米を過ぎた頃より、福井、調子出始めゴーメスを追ひ、ラストのスパートレートコースではぐん〳〵追ひ詰め、ゴーメス弱りながらもよく走つて、帶半メートル足らずの差で福井敗れ、カンポで男泣きに殘念がる。それでも自分の記錄を破つたことを聞かされやゝ安心の樣子で、寫眞に入る。滿場熱狂、ブラジル人は此の優勝に狂喜しか

△走高跳

一米七五 朝隈 カストロ 住吉 カロチニ ロレンチ 全部輕く飛ぶ
一米八〇 住吉退き他は何れも好調子にパスし一米八五 ロレンチ カロチニ退き朝隈 カストロの對立となつたが、朝隈の足痛患痛相當痛み始 一米九〇 となつて、少時休んで朝隈二度目に見事パスしたが、カストロ惜しくも飛べず朝隈優勝

△八百米

一着 ヌーネス 二分五分三
二着 藤枝 二分一秒
三着 ゴーメス
四着 シエーデ

◇藤枝ゴーメスを目標に走つてゐたが、二周最後コーナに於てヌーチス突然ぬいて出て確實な歩調でラストストレートに掛かり猛烈なダッシュに移る、藤枝ゴーメスを殘して今度は之を追つたが、コーナのロングは直線コースにかゝつて相當大となり、結局相當追ひ詰めたが及ばなかつた。この レースはブラジル側の作戰の勝利と見られ藤枝もヌーチスが出てくるとは思はなかつた樣である。從つてレコードは良くない。

△槍投

確實で日本側の勝利が豫想されてゐたが、住吉のスタイル完備せるに内外人とも多く學ぶべきものを見出し、熱心に注目された。

住吉 六五米五八〇
パヂリヤ 五〇、〇五〇
ガイゲル 四九、六〇〇
（六頁へ）

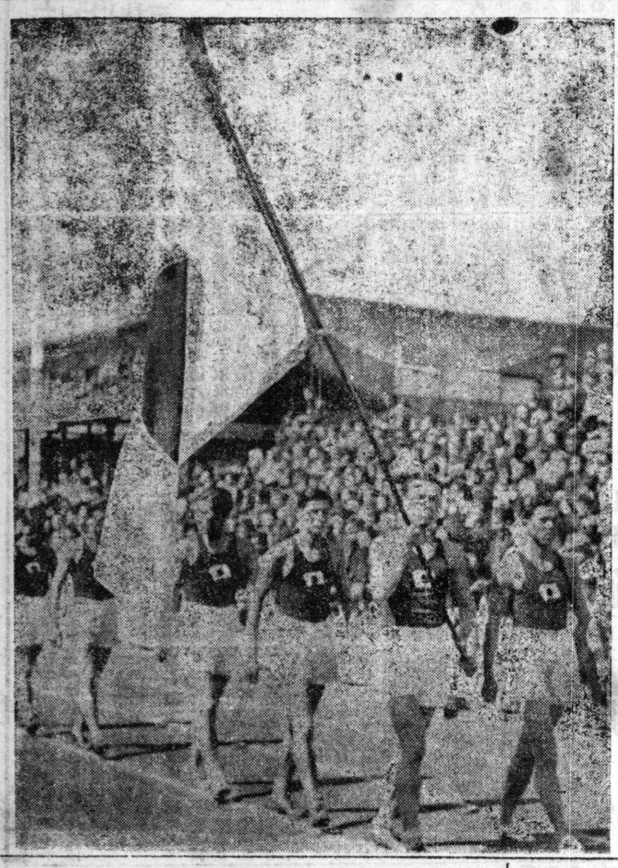

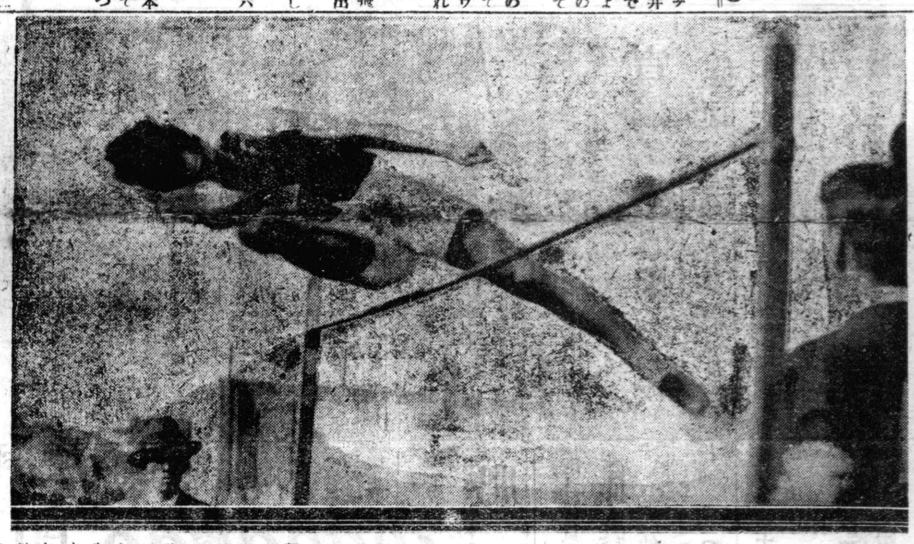

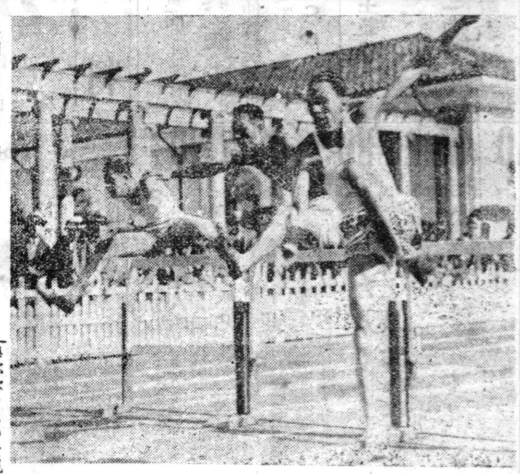

一◇上朝隈走高跳　下百十米障碍◇一

JOALHERIA
CASA CASTRO
在伯邦人陸上競技會に對し大使館内山總領事及カーザ東山等名士より贈られたる優勝盃
（弊店製作）

Rua 15 de Novenbro Esq. Rua Auchieta

Casa Tozan
MIZUKAMI & CIA.
COMMISSARIOS
Praça Mauá, 25 — Caixa postal, 911
Telephone, 2837 —— Endereço Telegraphico "TOZAN"
SANTOS

サントス市
珈琲コミサリオ
カーザ東山
ミヅカミ・イ・コンパニア
郵函 九一一號
電話 セントラル 一八三七號
電信略號 「TOZAN」
弊店取引方法は御照會次第御回報申上候

PÓ DENTIFRICIO SANITARIO
LABORATORIO CHIMICO PHARMACEUTICO JAPONEZ
SÃO PAULO
兎角何十種類と齒ミガキ粉はある
しかし斷然使ひなれた象印衛生ハミガキ粉に定めた

Banco Especie de Yokohama Ltda.
(The Yokohama Specie Bank, Ltd.)
Rua da Candelaria No. 23
Caixa postal, 380—Rio de Janeiro
切り取つて手紙の表にはられたし
横濱正金銀行
リオ・デ・ジヤネイロ支店
一九三三年八月
伯貨預金
伯貨當座預金（小口）年貳分
伯貨定期預金ハ印紙稅萬率ニ付當分取扱不申候
鄉里送金
爲替管理ノ爲メ目下ノ所自由送金許可相成ラズ 已ムヲ得ズ鄉里送金事務一時中止致屆候
但シ本人直接「パンコ ド ブラジル」ニ御出頭送金許可ヲ得ラレタル場合ハ送金取扱可申モ難可ヲ得ル事ハ甚ダ困難ニ有之候
日貨定期預金
此ノ預金ハ一應貴金ヲ內地ニ送金シ 當行ノ內地支店ノ預金トスル形式ヲトルモノ故送金困難ノ現在ニテハ取扱致兼候

五一五海軍公判

軍縮會議を難じ

—全被告即首魁と呼ぶ三上中尉の陳述—

（聯合廿八日）海軍公判は午前九時五分開廷し、前回を以て古賀中尉等十名の被告に對する事實調べを遂げ、愈々證據調べに入つたが、三上中尉は男頭補足陳述を要求し井上日召は事件の首魁でもなければ又指導者でもない。今勿論主從の關係もない。今被告が主魁なのである。他人に引きづられるやうな追從者は革新運動に參加するだけの資格がないものと信ずる

旨を述べ更に古賀中尉が公判第三日に於て述べた心境は古賀の弱い人間の反面を表現したもので、全被告の眞意ではない我々は國家を思ふが故に過去三年間疑惑に包れぜきたロンドン條約の眞相を明かにし、將來斯る失敗を繰返す事のない樣百年の計を樹てるため、ある程度までの犧牲は忍び、我々の念願する精神をくんで戴く樣希望する。

ロンドン條約は未だ暗たる疑惑に包まれてゐて清算されておらぬ、醜惡な歴史である

次で古賀中尉の手記が問題となるや、古賀中尉はこれを書いた動機は計畫の齟齬、牧野内府を殺さなかつたことに對する非難に刺戟されたものであるが、大角海相が閣議で讀みあげ芝居掛つた事をしたと聞いて憤慨し、かつ自分はその後考へた末何が何やら解らなくなつたので木ば微塵に破つてしまつたと語り、黒岩、山岸等も發言を要求しロンドン條約の失敗を述べ一九三五年の國防の危險性に言及し海軍部内の軟弱振りを痛論した

聯盟脱退の經緯【五】

特命全權公使 杉村陽太郎……講演速記……

英米と對立 不意に脱退

例外論と干渉論

日本と聯盟との意見が衝突した主な点を少々述べて見る日本の主張は聯盟規約の伸縮性を主張したが、これはムソリーニが最初に云ひ出したことであるが、これに對して小國側は、規約のこん本である「一國の領土主權の尊重」或は「戰爭をする」といふ言葉等に、もし伸縮せいを認め勝手な解釋をされては魂を抜かれてしまふとて此間に衝突が起つた。我國は滿洲問題を例外とし先例とならぬとし、一時パリーの理事會で通つたが、そうすると又他の諸國の問題に幾多例外が生じ、例外と原則が判然しなくなり、戰爭にしても原則では起きはしない。紳士と紳士がいんぎんに挨拶して交際してゐる時になぐり合ひを始めるものはない。紳士が尻をまくつて初めてけんくわが起きる。と聯盟が考へ出したのぞ側外論はなくなつてしまつた。

この外もつと大きな正面衝突は我が國が本問題に關する限り聯盟の干渉を拒否したことで、ポスト紙は此点が総ての爭点の重心なりと斷じてゐる。日本が見ると三國干渉以來石井ランシング協定の破棄

…(四頁より)…

ものを一緒に手をつないで、屋台骨の怪しくなつた家へ同居して大いに活動しやうなんて、洒落氣はさぞか青年會の若い連中いくら何でも持ち合はすまいだらうぢやないか。

「比較的まとまりもよく、かつ經濟的であるから」と仰言るが、何がまとまるものか。水と油とゴミと一緒くたに混ぜてまとまると考へたり、一文なしが三人寄つたら何とかなるだらうと考へたり、「ある有力者」の言もソ：トーなものだ。青年會を日本人會と協力せしめやうと考へた點、若いもの丶心理を知らな過ぎると斷ずる所以である。

更に「ある有力者」の言中には……一層のこと日本人會と青年會とを日本倶樂部に合併し云々……とあり、其の次には單に……日本クラブの家屋を利用して、……合同の名に於て役員を選出し、一つ所帶の內に部門を分ち云々……とあるが、小生には何が何だか判然とのみこめない。合併かと思ふと、家屋を利用して合同の名に於て所帶を一つにして大いに活動したらどうだと云ふ。合併は「ある有力者」の言だから該社說論者の說であらうが、前述の如く全然質の違つたものを合同！全じ家屋を利用し一つ所帶を持たせて見給へ、まとまる所か……感動の元だ。況んや該說論者は素論として所謂……政治的機關と社交的機關……とを明確に區別せよと主張する以上、既存三團体の合同を主張するはチトむ盾してやしないだらうか。單に家屋の利用つて事なら、今でも相當利用してゐる筈だし、もつと利用させやうと思ふならば伯輸出量は千七百萬袋となり度なりを改めねば駄目だ。現在の樣な高踏的態度では、世間の方で利用價値を認めないぢやないか。

元來小生にいはせると、三つの團體は各々異つた職分を持つて各自の最善を盡してこそ初てその存在意義があるものと思つてゐる。この三者を一八兩月の好況に賣聯邦珈琲結くたに考へ、一緒くたに一局の深慮と努力に由ることを終ふと必ず……間違が起る。

今日各團體不振の原因は、各自の存在意論上に各々機本國主要產物の保護の任に當つ的な錯誤を犯してゐるからだ。之を匡正し、再建し、も一度出直さなければ……單なる合併や合同で立直ると思つたら大きな間違ひだ。

要するにチト揚足とりになつてしまつて赤面の至りだが、斯んな事をかんがへて居るものだと云ふ風にお詫み流しを願ひたい。序に、生意氣な申し分かも知れないが、今問題となつてゐる既存三團體に對し、小生の希望を申しあげておく。

日本クラブをもつと開放しろ。クラブ員はもつと日常の生活中にクラブを取入れろ。老人と青年とが一しよになつて遊ぶ爲にもつとクラブを氣樂な場所にしろ。障壁を撤廢しろ。

日本人會は、はじめから出直すとき。青年會は、恐れず負け不貫徹な道を歩いてくれ。青年會は、恐れず負け不貫徹な道を歩いてくれ。

要するにチト揚足とりになつてしまつて赤面の至りだが、斯んな事をかんがへて居るものだと云ふ風にお詫み流しを願ひたい。序に、生意氣な申し分かも知れないが、今問題となつてゐる既存三團體に對し、小生の希望を申しあげておく。

日本クラブをもつと開放しろ。クラブ員はもつと日常の生活中にクラブを取入れろ。老人と青年とが一しよになつて遊ぶ爲にもつとクラブを氣樂な場所にしろ。障壁を撤廢しろ。

日本人會は、はじめから出直すとき

世界建艦競爭
大建艦計畫を英國も發表す

ロンドンデリーテレグラフ紙は英國海軍省が
一 優秀巡洋艦二十九隻建造
一 毎年驅逐艦十五—十八隻を建造
一 艦隊付航空軍の擴張
一 人員一萬人增加
一 艦隊燃料及練習費の增加
等の擴張案を次年度豫算として提出する旨發表せりと報じてゐるが右に關し有名な海軍記者バイウオーター氏は九月一日付紙上に於て英國の立場を辯解し英國此度の計畫は一九三七八年前には實現せざるものなるをもつてロンドン條約違反とはならぬ且つ英國の現に保有する巡洋艦の大部分