José S. Onaga
Proprietario-Director

# NIPPON SHIMBUN

30 de Agosto de 1933
N 83

# ナメてかゝつた
## 大阪商船の態度に
### 在留邦人奮激挑戰す
◇江戸の仇を伯國で打つたのが原因◇

日本陸上選手の來伯に當り大阪商船會社はとるに足らぬ感情問題に緣因をつけ、それもブラジル側とは無關係の原因から同胞の組織する後援會に對して侮辱的言動をなし、一切の後援を拒絶、加ふるに乘船上の総ての便宜取計ひ、或は相談にすら應ぜざる態度を以てしたので、後援會は其一切の經過を世に發表して是非の判斷を求めた處、俄然、大阪商船が過去に於て、事毎に邦人をナメ切つた、傍若無人の態度に出た事から、同會絶對支持の形勢となつた。そこで、今日までは在留邦人全般の理解なく、從つて活動に活潑を缺いてゐた後援會は、此機に一般の强固なる支持を得ること明白となり、對大阪商船抗爭に各方面代表者の協力一致團結を促進する結果を招來したので、これに依つて選手後援は漸次全伯同胞の聲として有力化し、情勢は却て、後援會の目的達成上有利に展開するに至つた。

## 原因は聯盟と商船との行違ひ

日本陸上選手後援會が大阪商船に向つて一般的寄附を求めたるに對し、別項の如く文書を以て之を拒絶し、乘船問題に就ては普通割引の一割制を適用した。他の外國會社からは二割引以上五割引の申出でもあり、斯る不當、不誠意な態度に奮慨した後援會は、直に船室豫約を取消し當初の取極め通り外國船に依る事を決定した。この通告を受取つた同社ブエノス支店長家坂氏は驚いて來伯したるも如何ともならず、辭明書さへ發するとなとは特に誰しも奮慨するところで、先頃サントス駐在員は『一割引がお氣に召さぬなら、それも郵船並に致します。又寄附も是非皆樣全額にさせても承諾し會社に相談したるも會社側で取合はず、當方もやむを得ず決定通りのスケヂュールに依る事とし、此間外國會社との交渉等は郵船が自辨でやつてくれたのである。その上、此問題とは關係なきブラジルの我々の後援會に對して、江戸の仇を長崎でとばかりに意地悪い態度に出たので、止むを得ず一般の判斷を乞ふ事になつた次第である。

大阪商船のこの血迷つた行爲と前述の如く、割引額の掛値云ふ意外な後援會の强硬態度に更にサントス駐在員は『一割引がお氣に召さぬなら、それも郵船並に致します。又寄附も是非皆樣全額にさせても差支ありません』と狼狽して懇願し來たが、「既に同社の態度は發表濟みであり、今迄の侮辱的言動を取消さゞる限り、寄附も不必要である」と一蹴されて、兩者の交渉は決裂してしまつた。右に關し後援會幹部は曰く

同社に對して當方の採つた態度は、當初日本に於て競技聯盟と同社との間に行違ひがあつたにも拘らず、吾人は南米航路で政府の補助を受け獨占してゐる同社を利用すべき事を聯盟に頼んだ程であるが、聯盟が之を

## 政府にも老慮を求めん

尙又某有力者は實に遺憾なことだ。會社の一部のものゝ感情でこんな結果を生んだことは怪しか

らぬ。獨占會社にして斯る態度に出ることは余り人をナメた態度で、自分は今後外務、拓務、遞信各省に同社船設備欠点の改善等と共に種々進言するつもりである。

と語り、問題は今後に殘されることを明示してゐる。

## 後援會の決議文辨明を求む

本件ニ關シ八月十日附貴信ヲ以テ御申越ノ趣了承 依ツテ二十二日本倶樂部ニ於テ開催ノ本委員會協議會ノ席上ニ於テ貴信ノ趣ヲ披露スルト共ニ日本陸上選手一行ガ、歸國ノ際貴社のさんとす丸ノ乘船ヲ斷念スルノ已ヲ得ザルニ至リタル經過ノ概要ヲ說明シ列席各委員ノ意見ヲ徵シタル處滿場一致別記ノ通リ決議セラレタルニ付委細右ニ御了知ノ上本件ニ對スル貴本社ノ辯明至急當報ニテ御問合セノト何分ノ御回答相煩度此段御依頼申上候

八月廿四日

在サントス駐在員

上田福之助殿

### 決議文

南米遠征ノ壯途ニ就キタル母國選手ヲ迎ヘントスル我カ在伯同胞ハ協力一致之カ後援ノ實ヲ擧クル爲メ各自其ノ分ニ應シ進ンデ本委員會ニ寄附ヲ申シ込ミ豫期以上ノ好成績ヲ示シツヽアルニ際シ我カ代表的汽船會社ニシテ目下渡伯移民輸送ヲ獨占セル大阪商船會社カ卒先シテ本委員會ノ寄附勸誘ヲ拒絶シ其ノ代リ選手一行カ歸國ノ際同社船舶ニ便乘スルヲ條件トシ運賃ノ一割引ヲ爲スヘキ旨在サントス駐在員ニ電命セルハ其ノ理由如何ニ拘ラス我カ選手遠征ノ意義ヲ沒却シ本委員會成立ノ目的ヲ無視セル行爲ト認メサルヲ得ス

惟ヘ大阪商船會社カ今回ノ如キ非協調的態度ヲ持スルニ於テハ全社係員ト日本陸上競技聯盟トノ間ニ生シタル感情上ノ行違ニ基因スルモノト察セラル、モ之カ爲メ本委員會ノ寄附ヲ拒絶スルカ如キハ選手乘船問題ト寄附問題トヲ混同セル極メテ見當違ノ措置ト謂ハサルヲ得ス 殊ニ本委員會ハ終始一貫日本選手ノ歸途ハ、日數其他ニ於テ多少ノ不便アリトスルモ貴會社々ヘヲ利用スルヲ當然ナリト認メ居ル之カ實現ノタメ尠カラサル費用ト努力ヲ被ケ來リタルモノニシテ本會ノ好意ヲ無視シ前記ノ如キ非禮ヲ敢テスル全社ニ對シ之ヲ有耶無耶ノ裡ニ葬ルニ於テハ累ヲ左樣御高承被成下度候

右選手伯國各地競技ニ援ニ對シ應分ノ寄附方御依頼相受ケ之カ實現ノタメ尠カラサル費用ヲ拂ヒ弊社ノさんとす丸ノ利用ヲ當然ナリト認メ居ル旨ハ遠ク本月廿日ノ貴信ニ接シ本委員會ハ遺憾ノ意ヲ表シ前記ノ如キ非禮ヲ敢テ致度其代リ弊社のさんとす丸ノ利用ヲ拒絶シ其ノ代リ選手一行ヲ乘船セシメ本委員會ノ寄附ヲ拒絶スル旨ハ遠ク本月廿日ノ貴信ニ接シ本委員會ハ遺憾ノ意ヲ表シ前記ノ如キ非禮ヲ敢テ致度其代リ弊社のさんとす丸ノ利用ヲ拒絶シ其ノ代リ選手一行ヲ乘船セシメ本委員會ノ寄附ヲ拒絶スル旨ハ遠ク本月廿日ノ貴信ニ接シ本委員會ハ遺憾ノ意ヲ表シ前記ノ如キ非禮ヲ敢テ致度其代リ弊社のさんとす丸ノ利用ヲ當然ナリト認メ居ル之カ實現ノタメ尠カラサル費用ト努力ヲ被ケ來リタルモノニシテ本會ノ好意ヲ無視シ前記ノ如キ非禮ヲ敢テスル全社ニ對シ之ヲ有耶無耶ノ裡ニ葬ルニ於テハ累ヲ左樣御高承被成下度候

敬具

八月廿四日

上田福之助殿

### 決議文

南米遠征ノ壯途ニ就キタル母國選手ヲ迎ヘントスル我カ在伯同胞ハ協力一致之カ後援ノ實ヲ擧クル爲メ各自其ノ分ニ應シ進ンデ本委員會ニ寄附ヲ申シ込ミ豫期以上ノ好成績ヲ示シツヽアルニ際シ我カ代表的汽船會社ニシテ目下渡伯移民輸送ヲ獨占セル大阪商船會社カ卒先シテ本委員會ノ寄附勸誘ヲ拒絶シ其ノ代リ選手一行ヲ乘船セシメ本委員會ノ寄附ヲ拒絶スル旨ハ遠ク本月廿日ノ貴信ニ接シ本委員會ハ遺憾ノ意ヲ表シ前記ノ如キ非禮ヲ敢テ致度其代リ弊社のさんとす丸ノ利用ヲ當然ナリト認メ居ル之カ實現ノタメ尠カラサル費用ト努力ヲ被ケ來リタルモノニシテ本會ノ好意ヲ無視シ前記ノ如キ非禮ヲ敢テスル全社ニ對シ之ヲ有耶無耶ノ裡ニ葬ルニ於テハ累ヲ左樣御高承被成下度候

敬具

八月廿四日

在サントス駐在員

# 我が正義 世界と共に在り

（ニューヨーク十九日）アソシエーテッド、プレス通信社のケント、クーパー氏と荒木陸相の會談の續きが本日發表された

## 移民問題

日本移民問題と海軍問題は両國間の完全な意志疏通を邪魔して居るけれども、紛擾を惹起するやうな重大な動機となるものはない。吾々は世界何れの場所に於ても星條旗のひるがへつてゐるのを見る毎に常に心からの愉快を味つた。

## 海軍競爭

海軍問題については、軍備競爭の危險を除去するやう取決めたワシントン及ロンドン條約があるに拘らず、両國民間には尙不信猜疑の念が存續することを認識する必要がある。自分は両國親善のために出來得る限り努力しやう。両國間のイザコザは極力之を避けねばならない。將來決して戰爭などの起らないやうな根本方針の下に協定を結ぶ必要がある。此の協定さへ實現すれば、軍備に關する諒解を遂げる技術的方面のことは甚だ容易なことである。それから後は各自が有する軍艦の數に神經をいらだゝせることもなくなるであらうし、建艦制限比率で御互にいがみ合つたり、列强の國民的感力を弱めやうと考へることもなくなるだらう。

## 國策の世界化

日本は他列强と共に目下の世界的危機を征服しなければならない。それには共産主義及ファシズムから遠ざかる必要がある。同樣に吾々は全世界であきらかに破産を暴露した民主々義制度の發達に多くの期待をもつことも出來ない。日本は今や其の古來からの道義的傳統即ちサムライと精神武士道に歸らねばならない。武士道とは無條件で天皇陛下に忠誠をつくること、國家の繁榮のためには生命財産を犧牲にすること、あらゆる風紀の弛緩背德奢侈を斥けることである。軍人の武士的精神を破壞する弱な現代の氣風を排撃することは實に必要缺くべからざることである。此の主義を以て吾々は日本の政治經濟組織及外交政策を改造しなければならぬ。吾々は使ひ古しの無價値な政策を排斥しなければならぬ。吾々は信をおくことの出來ない理論を尊重することを拒絕する。又吾々が承服し難きセンチメンタリズムに賛意を表する事は出來ない。日本の指導原理其の目標及之に到達する手段は躊す處なく世界に宣明するであらう。日本權益の膨張と世界に於ける日本の地位の向上を目指して斯かる政策を採用することは何等列强と紛擾を發生するものでないことを自分は確信して居る。むしろ此の政策は國際平和の進展を促進し、列强間のよりよき諒解を容易ならしむるであらう

## 世界正義へ

吾々は正義が要求すると認める目標に向つて眞つしぐらに進んでゆくつもりである。吾々は世界の面前で眞つ正直に行動するであらう世界の輿論には同情を以て耳を傾け、それが正しければ吾々は方針を變更するに躊躇するものではない。然しながら若し批判が間違つて居るか、又は認識不足か無理解の結果であるならば日本はそれに頓着なく既定方針により驀進するであらう。

# 北滿鐵道讓渡 商議具体化す

（十二日）北滿鐵道讓渡第二回私的折衝は十二日午前八時半から開催滿洲國側は大橋次長、ソヴイエト側はカスロフスキー、クズネツオフ両氏出席の下に約四時間に亘り商議をなしたが石に於て俄然ソヴイエト側よりルーブルの換算率につき需議すべきことを提議した。依幣の換算率の問題を審議することに原則的承諾を與へ次回會議に滿洲國側より換算率について具体的提議をなされたしと提案した。同時に今後の會談に於ては讓渡價格問題と併行して、これに關聯する諸問題をも審議することに申合せた。尙會談に於ては直接審議せず、委員會に附託する方が適當と認められる。諸問題を審議する爲に一つの委員會を組織する事に決定した

# 皇后陛下 御姙娠五ケ月

御經過良好と拜さる

（十一日）皇后陛下には御姙娠五ケ月であらせられるが、本日塚原侍醫拜診の結果御懷姙確實と拜さるゝので、宮內省では午後二時湯淺宮相の談で左の通り正式發表した。

皇后陛下に於かせられては御姙娠五ケ月に於かせられ御內着帯式は廿四日の御豫定に在らせられるも多少の變更を見るやも知れない。

# 五・一五事件 五十万元受取證 學良の金庫から

（廿一日）陸軍側公判は八時頃延、中川に引續き角岡の辯論に入る。「法の適用に軍事と民間に相違のあるのは法の不備で止む を得ぬ。刑の適用に相違あるも當然と思ふ。外を考慮せず執行猶豫すべきである。

## 減刑論有力

（廿二日發）午前八時より陸軍公判に於て減刑論を述べ十時三十分閉廷した。

生産黨より四十の減刑歎願が出てゐるが、如何に國論が減刑に賛成してゐるかを示してゐる。明治天皇が會津藩主松平侯に死一等を減じられた大御心を裁判の範疇のあるのは法の不備で止むとすべき事を切言するものである。赤誠殉國の被告に

陸軍獨自の見解を以て進まれたい」と冒頭し茨城農民隊の變電所襲撃は無連絡で、この点は別の量定にも考慮すべきであつて、被告等の目的は腐敗墮落せる支配階級の覺醒にあるかは、張學良の金庫から宋代議士の五十萬元の受取證が發見されたを見ても分ると證據品を提出し、被告の行爲は精神に於て祖國防衛の至當防衛權を行使したのみで全部三年九ケ月以下

# 世界に賣られる サーカスの日本人 賣値一圓五十錢の 富永君の物語る 親し無鳥の運命

去る七月十日の朝八時頃、東京府廳の兵事課へ「私は廿三ですが、籍のない悲しさ、徴兵檢査も受けられないのです……」とボロ〳〵のワイシヤツと半ズボンをつけた青年が、これは又曲乘用の自轉車に乘つて訪れた。

## 上海では スパイ狩に活躍

この若者は三才の時サーカスに賣られて廿三の今日迄両親も故郷も一切知らず轉々と巡業から巡業へと暮してゐた。そして、彼はタツタ一圓五十錢で取引をされたといふのだから普通の世間では考へられもしない事である。

自分が誘かいされて賣られた先が廣島の小櫻サーカスで、やつと物心ついてお父ちやんお母ちやんと呼んでゐたのはそのサーカスの親分だつたのです。それが又商賣の事から仲間に殺されてしまい、私達はアメリカ人經營の上海の世界サーカスに賣られ、アメリカのカレヂアンサーカス學校で二年半ばかりオートバイのヤンプや宙返りを練習しました。それからマニラやボンベイ迄巡業して回りましたが、一昨年々期が切れて、そのまゝ上海に居りました。ところがあの上海事變で自分も早速從軍を志願しましたが、親類と在鄉軍人でない關係上一度ははねられました。しかし上海の穴といふ穴は全部知つてゐましたのでやつとスパイ狩に使つてくれまして、白川大將から感謝狀を貰ひました。

これが若者の唯一の誇りだ。又その時內地から貰つた慰問袋に急に兩親が戀しくなり、事變が濟むと共に故國に歸つて兩親を探して自轉車で九州から東京まで訪ね歩いてゐたものである。

## 薄幸に泣く 哀れな人達

同君の話を聞くと同樣悲慘な運命に泣く少年少女達から五十年來の人達まで相當多數あり、サーカスの暗黑面が今更日本の子供達が四五人づつ交つてゐて、手品、肩藝、指物藝、足藝など日本人の特技をやつてゐるが、これが爲に外國サーカスは日本の子供を喜んで買ふ。日本內地のでも三十余名のサーカス百數十の見棄物小屋、そこに働く少年の中で親の判明してゐるのは極く少數であろう。

## 支那人として 取扱はれる

富永君もさうだつたが、外國に山口しげと云ふ二六の女屋、そこに働く少年の中で親がゐるが、これは最初サーカスに賣られたが、そのうち又遊女にたゝき賣られた可憐な女だ。

◆大阪で象が逃げて大騒ぎをやつた木下サーカスに五十年來の大競打がゐる。彼は四十何年間流轉の生活を續けてゐる。

◆米人經營のアメリカンサーカスに伊藤の娘しかない二十八、九の青年がゐるが、親が知れない爲仕方なくサーカスにいつ迄もくつついてゐる。

## 米國サーカスに 無くてならぬ日本人

又同君の話のところに依ると、アメリカにはサーカスが五六、十もあり、そこにはきまつて日本の子供達が四五人づつ交つてゐて、手品、肩藝、指物藝、足藝など日本人の特技をやつてゐるが、これが爲に外國サーカスは日本の子供を喜んで買ふことを兵士に教へたい希望である。

◆富永君の知る新潟縣の遊女に山口しげと云ふ二六の女がゐるが、これは最初サーカスに賣られたが、そのうち又遊女にたゝき賣られた可憐な女だ。

◆大阪で象が逃げて大騒ぎをやつた木下サーカスに五十年來の大競打がゐる。彼は四十何年間流轉の生活を續けてゐる。

◆米人經營のアメリカンサーカスに伊藤の娘しかない二十八、九の青年がゐるが、親が知れない爲仕方なくサーカスにいつ迄もくつついてゐる。

## 米國サーカスに 無くてならぬ日本人

又同君の話のところに依ると、アメリカにはサーカスが五六、十もあり、そこにはきまつて日本の子供達が四五人づつ交つてゐて、手品、肩藝、指物藝、足藝など日本人の特技をやつてゐるが、これが爲に外國サーカスは日本の子供を喜んで買ふことを兵士に教へたい希望である。日本內地のでも三十余名のサーカス百數十の見棄物小屋、そこに働く少年の中で親の判明してゐるのは極く少數であろう。

## 支那人として 取扱はれる

富永君もさうだつたが、外國に山口しげと云ふ二六の女屋、そこに働く少年の中で親がゐるが、これは最初サーカスに賣られたが、そのうち又遊女にたゝき賣られた可憐な女だ。

◆大阪で象が逃げて大騒ぎをやつた木下サーカスに五十年來の大競打がゐる。彼は四十何年間流轉の生活を續けてゐる。

◆米人經營のアメリカンサーカスに伊藤の娘しかない二十八、九の青年がゐるが、親が知れない爲仕方なくサーカスにいつ迄もくつついてゐる。

## 米國サーカスに 無くてならぬ日本人

又同君の話のところに依ると、アメリカにはサーカスが五六、十もあり、そこにはきまつて日本の子供達が四五人づつ交つてゐて、手品、肩藝、指物藝、足藝など日本人の特技をやつてゐるが、これが爲に外國サーカスは日本の子供を喜んで買ふ

# 滿洲ギャング　ワレンスキー

六

春から夏、夏から秋にかけて、ハルビン市も實に多忙な其日々々を送つた。人々も自然と以前の事件にはゆつくり眼を止めてゐる餘裕も失つていつた。そしてしつかりほとぼりも醒めて、一度恐怖にふるへあがつた緊張も解け切つた頃合、玆に突如として再び第二の誘かい事件―即ち「シエレール事件」が持ちあがつたのであつた。

それは又、スンガリイの河面が凍結し、街々には輕騎兵の樣な冬の寒風が吹き初めた其の年の十月九日の事であつた。

街の百萬長者ルビンスタイン家の愛息子シエレール少年は友人のパラマン、ペルマンと共に、高價な毛皮外套にくるまりながらコンナカ街のほ道を散策してゐた。と突如躍り出した二名の男が、いきなりシエレール少年を掴むと、ピストルをつきつけて射つ眞似をした。見るとその二人の怪漢は鳥打帽の下に黑いマスクをかぶつてゐる。

これがまつたく白晝であり、行人の絶えない街路のうへでの出來事であつた。誰しも餘りの突飛過ぎる有樣に怪しいと思ふより滑稽と思ふ方が先だつた。現に當人の少年でさへ相手のおどけた姿に思はずフキ出して、外の友人と共に肚を抱へて笑ひ出したと言ふ。

が、どうして相手は道化どころの騒ぎではなかつた。ハツと思ふ間にぐる〳〵とほ道の上を引ずられて、ポイとばかり傍にパーキングしてゐた自動車の中に抛り込まれて了つたのだ。

「あ、人さらひだ」

友人達は初めて氣がついて狂氣の如く追ひすがらうとしたが、自動車は彼等をせゝら笑ふが如く悠々と黃塵を殘して街角に消えて行つた。街の人達も今更の如く茫然としてその後姿を眺めてゐた。が、結局彼等が記憶に得たのは「一三九七」と「一八〇七」と左右に二個つけたナンバー札にしか過ぎなかつた。

警察は直ちに手配した。當時私なんて勿論でたらめも甚だしかつた。そして例によつて十五日以上過ぎた。コカイン特區警察は市民の期待を裏切る事前の事件と變るところがなかつたのだ。

けれど或日の事、ルビンスタイン家には乞食にも見遁へる位きたない服裝をし、二目と見られぬ妙な形相をした一ロシア人が秘密に會ひたいと云つて訪れた。主人は申出通り奥まつた一室に招じて會つて見ると、その男はシエレール少年の手紙を出して、或見知らぬ男から頼まれたのだが第二の誘かい事件―即ち「シエレール事件」が持ちあがつたのであつた。

「十萬圓作つて私を助けて下さい。不自由の無い生活はしてゐますけれど、お金が調達出來ないとどんだ目に遭はされるか分りません」だがさうだつた。變裝してきた男は果してワレンスキー自身であつたか、どうかは知れなかつた。手紙は勿論豫期通り金の事だつた。

車中には露人が三名、支那人が二名ゐて、ピストルの銃口だとか手榴彈だとかを少年の手に觸はらせて、一寸でも騒ぐとこれだぞとおどしつゝ約二時間も走つてからやつと引却し、目かくしのまゝを返された。が指輪だけは一つてゐる事も出來ない程疲へいのやう一寸でも住みにくそうなのは後害で疲つたものゝ中で、多數を占めたのが、なんと云つても「富方母娘」を筆頭に「老人夫婦と娘」「やもめ一人と下女」の順位であつた。

貸間ありの郵便がそろ〳〵

この廣告を出して數日たつと、來るは來るは、毎日五通六通と乘書で手紙で長いのや短いのが、午前午後の配達にドサリと玄關に投げ込まれたものであるが、その結果思ひ切つて面白い事實を發見した。

これは嘗て記者がまだ東京で本業下宿や、町の面白くないのや、

## ハロー!! コカイーナ

八月十六日の午後五時、聖市ガビネツテ デイングヴエスチガソンのドトール、コスタテツトは、譫て逮捕拘留中のコカイン密輸入の態疑者七名の中四名に對して保釋命令を發した。

とに角サントス、サンパウロで捕はれたデスグラサードが、當日釋放されるだらうとか、出るらしいとかの噂は既にその二三日前にどこからともなく傳はつてゐたのであつた。それも妙な女どもがアチコチと言ひ歩いてゐたと云ふのだから、どこからか、四名の無罪を證明する樣な證據が發見でもされたのかと思つてゐた。丁度、聖州政府を愈々ダルトロ、フイリヨが投げ出すと言ふので、その頃は世間も相當騒いでゐたので、筆者はそれでは濟まなかつた。十八日になつて、サンパウロ市のラルゴダ セ・パトリアルカ、郵便局前、キンゼ、ヂレイタ等々目抜の場所へ例のイエロ ペーパーでありスポーツ新聞として人目を惹いてゐる「オディアー」が第一面横ブチ抜、半頁大に、ミツトもない日本人の顔七つを並べて「これがコカイン密輸業者に候」と、この新聞獨特の筆、其他の高所へ掲示して、買はせもしたしタヤ讀みもさせた。

それも「オ ディアー」は新聞名のタイトルの第一頁の中央近くへもつてきて、特ダネをその上へデカ〳〵と出す。その特別席が、我等七人の日本人勇士の姿でしめられたのだから、タヤ讀みしやうとして近づいてゆくと、ワイ〳〵群つてゐるブラジル人が「こいつも變な日本人だぞ」と顔をのぞくので、デレてしまつて一部を買つて逃げるやうに筆者は退散したものだ。

その七人と云ふのは先週の本紙クリツシエにもあつた樣に左から

石田デンテスタ 永原 永田 鮫島 吉廣 菊 長井

の諸氏であるのだ。とに角十七日はその中で四人に出かが石田、鮫島と外一人は罪狀動かし難く一寸世間へは出られないとの事だつた。

その邊の樣子を聞かうと思つて、ガビチツテを訪問しやうと考へてゐたら、政府の變を爲に十七日か十八日頃コスタチツト氏は既に辭職されたとか云ふ話で、ツイそのまゝになつてゐる。それにさめじまも石田も自白したと云ふことであるからそれよりもブロントンにでも詰めてゐた方にその二三日前にどこからともなく傳はつてゐたのであつた。それも妙な女どもがアチコチと言ひ歩いてゐたと云ふのだから、どこからか、四名の無罪を證明する樣な證據が發見でもされたのかと思つてゐた。丁度、聖州政府を愈々ダルトロ、フイリヨが投げ出すと言ふので、その頃は世間も相當騒いでゐたので、筆者はそんなことを半ば忘れてゐた。然るに十七日になつて、突然明るみへ出たのだから、オヤと意外にも思つたし、ハ、ア反證でもあつたんかなあとも思つた。まあ罪人の滅ることは結構とも考へた。だがそれだけの話さ。

ところが、事件

# 列強觸手の動き

## まづ武器から始めて漸次支那市場へ進出

世界の新市場獲得運動は國際聯盟の主催せる軍縮及經濟會議の失敗によつて最近とみに活氣を呈し、未開發地に向つて猛烈な開拓計畫を樹て自國の産業的發展を企んでゐるがその最も著だしきものは支那に對する列國の勢力扶植運動である。いまその主なるものを國別に列擧すれば大要左の如きものである。

**米國** アメリカは過般南京政府と秘密協定の結果米支合辦の『中米航空株式會社(既報)』を設置し、その航空幹線は上海を起点として一は長江沿岸に沿うて南支を横斷し漢口　宜昌　重慶　成都を連ね他の一線は青島　漢口　廣東を結ぶ南北縱斷線でこれを航行する旅客機はこととく米國機を用ひ操縱士十六名は全部アメリカ人であり、また助手はアメリカ留學から歸國した支那人廿四名がなる。

一方に於て廣東方面には今春から經濟的軍事的勢力の伸長を計つてゐる。

**福建省へも**

我國としてもつとも重大視すべきは台灣の對岸たる福建省にも或種の企圖をもつて既に同省章州　龍岩を結ぶ龍岩鐵道建設計畫をたてゝゐる。又宋子文との間に對米綿麥借款五千萬ドルに成功し、その一部の一千萬ドルは兵器借款に充てられ、主として飛行機購入に充てられる尙米國カーチスライト會社との間に戰鬪機三十六台を百萬ドルで購入せしめることに成功した。

**英國** イギリスは元來長江沿岸が勢力範圍であつたが、日支事變以來のドサクサで同方面に於ける經濟的地盤を完全に確保した。更に四川省の石油發掘を目當てに一千五百萬元の借款を成立させたことも傳へられてゐる。また宋子文との間に鐵道借款五百萬ポンドが成立し、飛行機の賣込も相當行はれてをり最近十三台の取引が濟んだとのことである。

**獨逸** 最近獨逸政府は同國の軍事顧問七十二名を新たに招聘し要塞備砲榴彈砲の賣込も相當行はれてゐるが如く、朝鮮、滿洲、台灣等また毒がす會社の建設計畫を進めてゐるが、その社長はドイツ人技師となるべく特に重大視すべきはドイツがシベリア、青海を經て獨支を結ぶ航路の定期旅客輸送用としてモスコー　マグニトゴルスク間の旅客輸送に使用される豫定である。尙この外に航續距離四千三百マイル全三日間連續滯空可能の性能を有する休積五百立方メートルの巨人飛行船の建造も豫定されており又ソヴイエト著名の發明家ツイオ　コフスキー氏の設計にかゝる全鋼鐵飛行船二隻も試驗的に建造をなすことになつた。

**チェッコ** 同國の對支武器輸出は世界第一位を占め、最近更にその輸出量が多くなつた。それがため同國スコダ兵器會社は著しく配當を增したとのことである。

**伊太利** これも最近七十台の飛行機を賣込み支那との接近を計り張學良の下に國際在中は國賓として歓迎を惜しまずとしてゐる。

**佛蘭西** 飛行機復興計畫のものである。

**ソ國** 去日張家口西方奥地建設の計畫を進めその會合には態々ソヴイエトから幹部驚自二名が出張參加したまた。馮軍の司令部には若干の驚異なつてゐる。太原の兵工廠にもソ聯人技師が入り込み、ソヴイエトの勢力範圍たる庫倫と張家口との連絡は飛行機がため自動車にて頻繁におこなつてゐる。また北滿鐵道賣却後の事態を考慮し、清島、濟南芝罘北滿の四ケ所に通商代表部を設け石油穀類の取引を開始し漸次各方面へ發展する計畫である。

## ソヴイエトは滿洲を退き支那へ

### ◇積極的に市場開拓◇

北滿鐵道讓り渡しを見越しての、ソヴイエトが滿洲市場より奉天ソヴイエト總領事代理ヴリ手を退き列國の經濟勢力錯綜せる支那本部へ向つて、積極的に進出をはからんとしつゝある事は注目に値する。

既に營口通商代表は辭表を提出した事實あり、奉天大連ハルビン等にはソヴイエト商代表部を閉鎖する。

一、滿洲に於ける營業を縮少し、營業狀態によつては漸進次商代表部を閉鎖する

二、營業品目を石油　木材　毛皮にとゞめ一般雜貨を廢す

三、將來の販路を中部支那に移す、これがため先づ上海　青島　濟南等の通商代表部を新設又は擴張す

先にイギリスの墜落慘事あり、近くは又アメリカ海軍の大飛行船R一〇一號の遭難破碎珍事あり、飛行船の性能が鬼角云々されてゐるにも拘らず、ソヴイエト政府は先に建造せる最初の飛行船(体積一千五百立方メートル)の好成績に自信を得て、イタリー人專門家ウンベルト　ノビレ將軍を技術顧問として着々飛行船建造計畫を進め既に体積一千立方メートルの飛行船を鋭意建造中にわたり販路を擴張してゐたである。右はソヴイエト最初の大飛行船隊である。

## 日英經濟戰を機に

## 伯國外交官活躍

### 棉に次で今度はマンガンの取引

伯國マンガンは從來も少量づつ日本へ輸出されてゐたが、東京のブラジル大使館及神戸のブラジル領事館では日本へ大量輸出の見込みがついたので過日外務省へ之が輸出を勸說するやう申込つて來た。外務省は去廿四日東京の意味の電報を發しあつ旋方を依頼した。

在東京ブラジル大使館及在神戸領事館はブラジル產マンガンの日本市場に於ける販路を擴張して進出を容易ならしめるやうに努力し、汽船會社と交渉して從來の袋入を廢！鑛石其のまゝを積みこむことの承諾を得たので輸出商にとつても袋代を節約し得るの利益がある積出しは當分年三回で大型汽船ならば一回三百屯以下小型ならば百五十屯以下で其の運賃は屯當り十六シリング即ち現在規定運賃の三割引に相當する。然し英領印度產との競爭に打勝つてブラジル產を之に代らしめるためにもつと運賃を引下げさせるやうに骨折つてゐる。ブラジル產マンガンは分析の結果品質優良と需要者は認めてゐるが、只他國產と競爭して販路を擴張し得るや否やは一にその結段の点に懸つてゐる。一マンガン輸入商は運賃さへ相當安くつけば年五十萬屯は輸入すると云つてゐる。

ミナス州の輸出業者は見本にリオに於ける價格其外必要事項を添へて在神戸ブラジル領事館へ送付するやう一般へ通知して貰ひたい。

## 日紡から

### 短纖維棉花の注文

在東京ブラジル大使館から伯國外務省へ、日本紡績かいでは長纖維の優良綿花ばかりでなく短纖維のものも同樣需要があるので此の方の見本も至急發送するやうにとの通信があつたので其の筋では早速之が手配に取りかゝつてゐる。

## 棉花六十梱

### ブエノス丸で發送

日本向聖州棉花三百梱の內更に六十梱八千六十七キログラムは檢査終了總領事館の手を經て去廿三日神戸へ向け發送された旨棉花格付委員長ジョゼー　グンテス氏からリオ纖維植物課へ報告があつた。

## 一萬四千人

### 但し本年上半期

### 日本入移民數

聖州勞働省の發表によれば、今年一月から六月に至る六ケ月間のサントス上陸日本移民は二千百二十四家族一萬三千八百十六名、單獨二百三十四名合計一萬四千五十名で更にアマゾン及バラー向三十六家族二百五十六名を合算すれば一萬四千三百六名に達したと

## 新刊紹介

## 「外國語として」の我が國語教授法

—山口嘉一郎著—

最近に於て、山口喜一郎著「外國語として」の我が國語教授法」と云ふ新著が現はれたが、これが恐らく此種のものとしての最初のものであらうと思はれるけれども、それだけまた我が國語教授上に幾多の有益な資料を提供してゐる。

本書の著者山口氏は殆どその生活を我植民地に於ける國語教育に捧げた人である。著者は自ら語つて「抑々我が國語が版圖內又は隣國に於ける異言語民族の教育の中心教材として重視され、その教材と教授法とが常に本問題の中心となし、教育行政上の重要事となつた事は、全く明治二十八年以後のことで、偏に我が國勢伸張の結果に外ならない明治の初年に我が國語の勢力は同胞三千六百余万の上に限られてゐたものが、六十年後の今日、異言語民族二千幾百万の人口を新同胞として包容するに至つた。大正十四年十月に滿洲國が成立し、等しくわが國語で文化の惠澤を敷く樣になる滿洲國の聲創によつて愈々これが教育の進展が重大事となつたとは、生を明治、大正、昭和の聖代に享けたものとして無上の歡喜と光榮を感ずる次第で感慨に堪へないものがあります」と云つてゐる。(未完)


御徳用で美味しい いわしぶしは サンセバスチオンビラベラの 今川方へ

アルゴドン專用の肥料 特製 Kanakaa 印 肥料 アルゴドン

五十キロ貳拾壱ミルサンパウロ渡し
中尾肥料店
Escriptorio: Rua Bulanlan75 Caixa2186

家傳名きゆう ◉婦人病◉神經痛◉リウマチス◉カツケ◉其他慢性諸病特に婦人病に卓効あり
リンス市ビラ アメリコ入口(下矢鐵工所の前通り下る)
灸師 村井ときわ

めがね
堅牢で掛心地よい特に日本人向く品物は
カーザゴーメスに限られて居ります
尙眼の悪い方には無料にて檢査致します
聖市ブラツサ ダ セ 五八番A

OCULOS "NUWAY"
JOAQUIM GOMES
Praça da Sé N.º 58 - A

技術優秀 絶對廉價 邦文 活版印刷 聖市イルマン シンプリシアーナ二〇 サンジヨゼー印刷所 荻原善五郎

内外國藥品 化粧品類一切 調劑確實迅速 藥の御用命はぜひ 日本藥局 聖市 ビニエイロス ブタンタン通六三A 電話 七一五九二三

寫眞 出張撮影 サルウバ市 久廣

CASA TOGO
サン・ビセンテ建設紀念博覽會 一等賞金牌受領
家具製造販賣
中山伴一郎
聖市ルア・グリセリオ一六二番 電話 七一四四七〇

移轉廣告
今般當業擴張の爲左記の場所へ移轉致しました。
今後共倍旧の御引立を御願ひ致します
イルマン・シンプリシアナ街二〇
技術優秀 サンジヨゼー印刷所
絶對廉價 荻原善五郎
(經驗者一名至急入用)

CASA DA RAPOSA
M. Freitas & Cia.
Praça da Sé, 26
Tel. 2-2789-Caixa 3332
S. Paulo
硝子鏡 水晶
その他 內外色紙 硝子製床板
硝子製屋根カワラ一式
ラポーザ硝子店

棉作バタ、土地貸度
コチヤ郡在最良地帶 五年契約借地料一アルケルに付四百五十ミル(先拂を要す)
尙土地に附屬する家四軒は先に御申こみの方に無料にて御貸します 御照會は左記
JOSE' NEGREIRO
RUA MAUA, 181 HOTEL FEDERAL

賴信商會
米糠及肥料一切
Caixa Postal 1771
Rua Anhangabaú 170 São Paulo

I.R.F. Matarazzo
Agenciador de Gergilim e Feijão Soja
Yamamoto Nosam Shokai
São Paulo
胡麻及び大豆高價で購入します
胡麻の將來生產購入契約も致します
食糧品及び農家必需品取次
有機物肥料屠殺殘物肥料各種
御照會は左記へ
マタラーゾ工業會社
胡麻栽培奬勵部
山本農產商會事務所
ブラツサ ダ セ五九番三階廿三號室
電話 二一六〇一九

CASA CASTRO
(A JOALHEIRA)
R. 15 de Novembro (Esq. da R. Anchieta)—Tel. 2-4940, S. Paulo
貴金屬商 カーザ・カストロ

寶石十八金時計 貴金屬各種優賞盃製作
在庫品豐富 日本總領事館御用達
日本文の御照會に應じます

Empreza Auto - Viação São Paulo - Santos Ltda.
Transporte Rapido de Passageiros entre S. Paulo e Santos
Casa das Petisqueiras, Rua Maua, 133 Tel4-0451
サントス發着所(郵便局前廣場)
Rua Augusto Severo, 31 — Phone, 2944

◉サンパウロ間乘合自動車◉ サントス

一、迅速にして乘心地よく、運賃低廉な
一、當乘合自動車を御利用下さい。
一、清道風光明媚サントス市を一時の中に收めつゝ有名なフルト・ダ・セーラを下るの快を滿喫し乍ら御旅行出來ます

發着時間表

| サンパウロ發 | サントス着 |
|---|---|
| 午前七時半 | 午前七時半 |
| 正午十二時半 | 午後二時半 |
| 午後五時半 | 午後七時半 |

| サントス發 | サンパウロ着 |
|---|---|
| 午前七時半 | 午前七時半 |
| 午後二時半 | 午後二時半 |
| 午後五時半 | 午後七時半 |

片道 往復 十五キロ

一、日曜・祭日はサンパウロからは午前八時十五分、サントスからは午後三時半發の乘合自動車はありません
一、よい事所を御望みの方は前以て御申込下さい

Venham e Vejaes
トレスバラスラフ北パラナ移住地分讓
來たり見よ
◆本年度分讓地は殊に土地平坦、岩石無、パルミット密林
◆海拔六百米內外、氣候良好、風土病無く、霜害の憂無し
◆珈琲、米作、カンナ、ミイリヨ、フエジヨン、養豚に好適
◆支線道路は、各ロツテに通じて、入植に便利
◆土地代は無利子五ケ年賦一アルケール五百五十ミ內外
◆御視察歓迎
◆一日早ければ、一日の利あり
痩せるを知らぬ天然の沃土 テーラ、ローシヤ底力ある トレス・バラスの土地を
案內書無代進呈
仁介井白人配支 地住移スラバスレト
FAZENDA TRES BARRAS
Caixa Postal, T. B. — Estação Villa Jatahy
L. São Paulo-Paraná
合組植拓ルジラブ 有限責任
Caixa Postal 2975 - S. Paulo

Vejam Se!
1000 cartas em blocos por 26$
" cartões commerc. " 28$
" facturas " 28$
" memorandum " 20$
" envelopes commerc. " 28$
" recibos em talão " 26$
" rotulos p. garrafa " 10$
" duplicatas em bloco " 30$
" notas a 1000 copias " 38$
Impressos assim só faz a Papelaria e Typographia Universo
Rua Riachuelo 28 P. S. PAULO
Cx. post. 3385 Phone 2-6246

GARAGE CONGRESSO
Praça João Mendes N. 3
Fone 2-0081
もでつい夜書
ガラーヂ コングレツソ
御呼出しに應じます

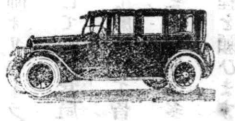

AO EMPORIO TOSCANO
Bertolucci & Cia. Ltda.
R. General Carneiro, 89 — Phone 2-1166 — S. Paulo
直輸入商(一八八九年創立)
インポリオ トスカーノ商會
反物 婦人出來合服 帽子 シヤツ
子クタイ 子供服 婦人帽子 外套
雨具 食卓用及寢台用品一切
◉其の外衣服に關する品物一切
◉特に當店の裁縫部は絶休保證付
◉是非一度御來店の上値段と品物を御試し下さい
聖市ゼネラル・カルネイロ街八九番
電話 二一一一六六
郵函 六〇八番
(中央市場前電車通り坂道)

# 市太郎ヤーイ

## 但し兵士に非ず

### ——十六コントスの持逃げ

パラグアスーの銀役として、大いに人望を博してゐた小林領事館に泣きこんだ始末。領市太郎氏は、先般來聖中のところ廿三日突然姿を隱したとから、聖市では七十コントス詐取の噂さがパット廣まつた。委細は不明だが仄聞するところに由ると、同氏は滯在中タバチンゲーラの料亭「やをちやう」を根城に表面は○○主人、裏面はバクチ場の客引をやつてゐる某に連れられまとまつて、毎晩のピラソフイア通ひ所持金をスツテンテンに取られてしまひ、人から賣却依頼された郵便通張(二千圓)を適當に投宿中の小川旅館から十コントス餘を借り出した。小川旅館では通張には白紙委任狀が附いてゐるので融通したが。小林はその金をもピラソフイアへ献つてしまつた。すつかり狼狽した市太郎は更にパラグアスーの家族に命じて在留邦人のマンチメント(主としてカフエー)を積出させ、そのコニエシメントを割引かゝ何かの手段で現金約十六コントスに代へると共に家族を呼寄せ秘にノロエステ方面に出發、ドロンをきめこんでしまつた。この間前項邦字新聞記者で勧業部を恐かつ首になり女を喰ひものにしてゐた○○ペンソン在宿の○○が某新聞の名を騙つて恐かつしたとか云ふ噂も高い。

市太郎のドロンに驚いたのはパラグアスーの人達で、目下行方探索中だがどうやら州境を越してカンポグランデあたりまで飛んだらしい模様とある。

一方小川旅館では抵當に取つた通帳は買取希望者があつたので之を賣り拂つたところが通帳の持主はそれは大變だと見れば「おい日本人、俺の家へカフエーを飲みに來ないか一寸まあ廻んで行つたらどうかね」など云ふ。何の爲にそんな事を云ふのか最初の人は氣がつくまいが、それに一寸でも笑ひ顔を見せると「カンピスタをやる所へ案内すると云ひ出す。

そんなのはいゝ方で、表面は料理屋、旅館等を開業し、裏面はバクチ打で素人を上手に誘つてカジノクルブ等につれこむのである。彼等は表面正直に就いてゐるからついうつかり、甘言に乘つて取り返へらんとのつかないハメになるのである。

客引の裏面を暴露するならば默契のあるカジノ又はクルブへ新顔を一人併つてゆけば、その新顔がジョウゴをしてもしなくても二十ミルのコミツソンが入る。又その客がジョウゴをした場合には負けた金額の二割が客引の懐をタタ儀なくせしめた原因は、勿論ムメルのである。だから今度の小林氏の場合には一コントス以上の金が小林氏のトリマキ連の牧人になつてゐる譯である。今後上京して來る人はこの点に注意して同じ同胞だからとて油斷は出來ない。

## 地方の人は客引に注意

小林市太郎氏をして夜逃を餘儀なくせしめた原因は、勿論バクチに金を湯水の如く注ぎこんだことにある、だがその裏面には巧妙なバクチ場の客引がゐて知らぬ間に彼等の餌食となるのである。この客引は日本人にもあり、事實はあるが、これは全人の奇癖で平素から誰にでも結婚申込みをするので、恐らく突然の精神異常であらうと云はれる。翌日の都下各紙は一齊に全事件をいともロマンチックに素晴しくセンセシヨナルに發表したが何れも片想ひと斷定し切つてゐる。

因に細田は平素から少しも晴々しない陰氣な男で、殊に宮坂專務來伯以來、決算期とて夜業は勿論日曜日まで少人數の社員を無理矢理に働かし、最近全社員の健康狀態は非常に惡化せる事實から、この爲の神經衰弱に起因する發狂なるものと說が有力である。尚ほジルダの葬儀は廿七日午後三時、細田のブラ拓舞は午後五時にそれ〴〵行はれた。

## ブラ拓社員

### 十三娘と無理心中

#### 過勞の結果發狂か

去る廿六日午後十一時四十五分コンデとコンセレイロフルを更に一發前額部目がけて浴せ、遂に絶命せしめ悲鳴を聞いて飛込んで來た母親靜江に崎眞彦のシケイラカンポス街の自宅に於て、同家下宿人ブラ拓社員細田勳は折から歸宅した同家の娘ジルダ十三才に殺を圖つたが死に切れず、サンタカーザに收容されたるもモーゼル銃の一彈を放ち彈は前腕と胸に貫通し悲鳴をあげて寢台の下に逃げ込んだ所を捕へ自殺を圖つたが死に切れず、サンタカーザに收容されたるも三時間後に絶命した。原因は目下眞相は一切不明なるも細田は已に胸部と頭部を撃ち自殺を圖つたが死に切れず、サ

## 本社の擴張

### 百コントスに達す

コンデに移轉以來逐次事業擴張を行ひ、再び社屋に手狹を感じてゐたので、今回更に現在の社屋フンド全部を借り入れ去る廿七日内部移動を行つたので、階上は編輯、營業、廣告各部で專用し、階下は工場部で占めることになつた。

其の後種々調査せる處に依れば、小林市太郎氏の横領額は百コントスに達し、最高はアリアスシソン氏の三十コント、外に十六コントスの土地代、郵便貯金通帳は村岡氏の所有で額面(二通)合計二千四百圓と云はれる。

## 小林氏の横領

## 聖市裁判所前

## 至誠

## 木村洋服店

ルアオシゼ デ アゴスト 六四


## 聖市物價表

(廿九日)

▲アロイス アマレロン
ポン 五七、五一—五八
アグリヤ エスペシアル 五四、五一—五五
全スペリオル 五二、五一—五三
全ポン 五〇、五一—五一
全レグラル四五、五一—四六、五一
メイオ 三〇—三一
キレイラ 二一—二二、五
【市況】カルモ
▲フエジヨン クラーロ
スペリオル 二八—二八、五
全ポン 二七—二七、五
【市況】フローショ
▲ミーリヨ
アマレリヨ一一、五—一一、七
アマレーロ一一、一—一一、二
アマレロン二六、八—二一、〇
【市況】フイルメ
▲バタタ アマレラ
スペリオル 四六—四七
コムン 四三—四四
【市況】エスタベル
▲カフエ (廿八日)
コントラトA (閉) 全
(閉) 全
全 全
全 全
コントラット(B) 全
八月 九、一—九、二
八、九—九、〇
八月 八、八—八、九
十月 八、八—八、九
十一月 一二、〇
十一月 一二、〇
チスポニーヴエル
チーポ四(モーレ) 一二、五
カテ、
アマレロ 一三、一—一三、五



## リオ青物市場

西谷商店調(廿八日)

R. S. Pedro n. 298 — R10
▲アロース(六十キロ)
アグリヤ アマレロン 六二—六四
全エスペシアル 五六—五八
全イグアペ 五八—五二
ジヤポネース リオグランデ 四二—四三
▲フエジミン(全)
マンテーガ ミキイラ 三四—三六
ブレト ミキイラ 二五—二六
日大 五六—五八
日小 四六—四八
黄バウリスタ 三〇—三一
▲ミリヨ(全)
一三—一四
アマレロ 一三、一—一三、五
▲バタ・(キロ)
黄バウリスタ〇、八六—〇、九〇
白〃 〇、七四—〇、七六
〃リオグランデ(六〇キロ) 四二
エストラ 三二
〃セレシヨナード 二七—二八
黄オランダ(三〇キロ)
▲トマテ(箱)
バウリスタ 三二—三五
リオ産小 一八—二〇
レポリヨ(箱) 六—七
ヴアゼン(キロ) 〇、八—一
エルヴイリヤ(〃) 一、二—一、四
ビメントン 二五—二六
セノーラ(箱) 七—八
ナーボ 七—八
コーベフ ロール(一個) 一、四—一、五
オヴオ(ダース) 一、三—一、四



## 特定よろづ案内

**求女中**
サンパウロ羅價事館内 村井

**管理** 人入月日本人一家族トマコンタ
シヤカラ として至急求む T.Rallo Alameda Cleveland 65 S. Paulo

**職人** 募集至急二名入用 針
女年齢エスツダンテ街五一 金細工見習不問男 富塚

**藥劑** 試驗(衛生局プラチ
コデフアルマシア に付詳細問合せに應ず 聖市
オンゼデアゴスト七二 日田

**貸間** 陳謝な部屋二室ミ寢
身者又は夫婦者の方 聖市フアグンデ河野
に貸しします 農ブ社内
街十八

**女中** 年齢コンテ デ サルル
ゼグス十九番 廣島屋 館

**譲渡** ティタリアピナ
ランド 製品藥
譜及彈き方一冊附二〇〇ミル
乙照會社内江學

**理髮** 見習徒弟男女イ問
至急入用聖市コンセ
レーロフルタード タナアミ
美容院

**力行の叫び** 力行會聖
支部月報
會員は下記へ申込め聖市郵便
二七二八 カテ會聖州支部

**製版師** 至急入月月四
百ミル支給す
聖市セルソガルシーア二二〇
日本堂

**宅地** 住宅向ラツタ讓渡
ポスケデサウデ在
【第六號】

**傭入** 夫婦者にて住込希望
十九歳 の方を備ひ度し
コンデ街四一番 トキワ

**青年** 歳
迄の 求む
夜間勉學の餘暇あり
資格 高等小學校卒業程
度の者在伯年數を問はず



## 社告

ノロエステ線 山下武雄
右出張中は多大の御援助に預かり厚く御禮申上げます。
リンス プロミツソン
グアイサラ方面 多和田眞行
ペナポリス ルサンピーラ 山下武雄
北パラナ 龜山盛市
ノロエステ 和田六
右之通り出張致しましたから各位の御援助と御配慮を御願致します。
八月三十日 日本新聞社



## 大島洋服店

ビリグイ驛 ニツポランジヤ町

## 藤島洋服店

ビリグイ ニツポランジヤ町



## 急告

小林市太郎
右之者現住所承知致度に付御存知の向は當館宛至急御延會相煩度し
八月二十二日
サンパウロ總領事館



## 法律

面會午前九時より四時
法律相談無料但返信切手封入のこと
一九二九創設 牧法律事務所
法學士(東京)牧義朝
辯護士(帝大)
各線とも二週間以内に完成

## 呼寄

呼寄手續

Rua José Bonifacio, 12 - Tel. 2-7232
Caixa Postal, 1757 — S. Paulo



## フラ拓

SOCIEDADE COLONIZADORA DE BRASIL LTDA.
Caixa Postal 2975 — Tel. 2-1342

## 移轉廣告

事務所
八月廿九日から
左記の場所へ
移轉致しました

記

アニタ ガリバルヂ街
二一七番
郵函 二九七五
電話 二一三四二
(サンパウロ裁判手東側)

Rua Annita Garibaldi n. 217



## REGINA HOTEL

ANGELO GABRILLI E FILHOS
LARGO SANTA EPHIGENIA N. 8 S, PAULO

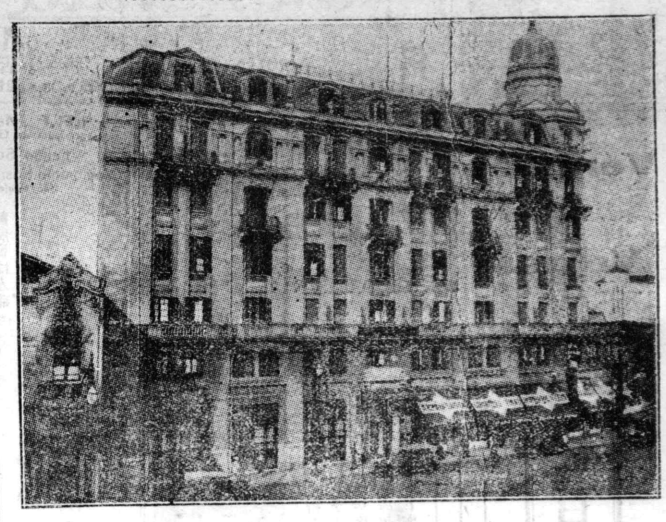



CASA MASTOPIETRO
Rua Boa Vista, 40 — Phone 2-4593
S. PAULO

各種品物を豊富に取揃えてありますから最非一度御來店を……

各種銃器 及物類 藥鉄 火藥 彈丸
理髮店用各種附屬品 釣道具

## マスト ピエトロ銃器店

一 シミツケ ウエツソン コルテ
一 ガルーシヤ印銃器 銃器修繕一切
サンジヨルヂ印パルパンテ
聖市ボアビスタ街四〇番
電話 二—四五九三



## 急告

小林市太郎殿

貴殿より與へられたる一切の委任權は昨八月十八日迄行使致し候へ共貴殿不在の爲め當抵その繼續を許さゞるに付今日限り專權仕候
尚右專權に關する合法手續は目下聖市裁判所に於て進行中に付一日も早く御出頭受取られ度候
昭和八年八月十九日
在聖市 遠藤幸亮

R. Conselheiro Furtado No 17-A



## 旅館開業披露

今般左記の所に旅館を開店致しましたから なにとぞおたちよりを願います

記

ビリグ井驛
ニツポランジヤ町
森田旅館跡
田中亦芝(マタシ)

ニツポランジヤ 町ビリグイ驛間
毎日參回
ニツポランジヤ町よりバストス移住地を經てランシヤリヤ驛迄毎週貳回(月・木)
右の通り乘合自動車の便あり

## 支店開業披露

町噂 優美 迅速
御好みの
御仕立に應じます

園部洋服本店
北西線ビリグイ町
郵函 二八二

バストス移住地支店
ソロカバナ線
ランシヤリヤ驛
バストス市街地


## 廣告

今般日伯親善共存共榮の目的を以てランシヤリヤ日本人會を創立し去る七月二十三日發會式を擧行す尚役員選擧の結果左の如し

會長 高田末松
副會長 北御門元輔
會計 飯田米藏
書記 渡邊文雄
評議員 藏力哲夫
中村政信
渡邊重太
藤本竹清
芥川寅喜
飯田住藏
田中儀一郎
山田源次郎
宇賀神榮三
小島信太郎
桶木村治
灰原敏郎

支部長ランシヤリヤ中央部 安田庄兵衛
サルチンニヨ第一區 川添喜太郎
〃 〃 第二區 酒井貞光
〃 共和植民地 土肥梅若丸
〃 太田耕地 太田常雄
〃コレゴランシヤリヤ 飯村政七
〃 ラゴアセツカ 中島喜代治
〃 朝日植民地 山口東吉
〃 コンチネンタル 重田岩吉


## 開店廣告

今般新しく藥局を始めました
老練なる藥劑師オリベーラ氏は調劑正確且迅速にて殊に當局は親切第一主義として廉價にて皆樣方の御用命に應じます 何卒多少に拘らず御引立の程を願ひます

アラサツーバ驛 フルツタール

## 日本藥局

鎌倉

フルツタール町
運動場西北角
(渡邊醫局前)