Director-Redactor-Chefe:
SHUHO NAKANISHI
Redacção: Av. Brig. Luiz Antonio, 26

NIPPON SHIMBUN

3 de Agosto de 1932
N29

北村井内郎殿

日本新聞
Caixa Postal 2273
São Paulo

ブラジル・サンパウロ市
日本新聞社
編輯兼發行人 中西周甫

購讀料
一ケ年三〇ミル

此の二つの會心

紫峰生

現下のサンパウロ州民の眞剣なる努力とその熱烈なる涙ぐましき擧州一致の行動は此の州土に在る外國人に至る迄敬虔の念に打たるゝところである

理想と使命の爲めに起つた聖州人衆の此の擧は正に近代伯國史に特筆さる可きものである

如何に彼等が祖國の爲めに大なる犧牲を拂つて馳ひつゝあるか 親しく事物を目擊し其の環境裡に在る吾人の深く敬慕するところである

吾等同胞十四萬、如何に産業植民を旗印として報公の責に任ずるものなりとは云へ吾等の子弟にとつては正に此の州土は祖國であり此のサンパウロ州以外に彼等の鄕土はない筈である 殊に在留久しきに及ぶに隨つて吾人は此の土に淺からざる因緣を有し吾等の周圍は全然あかの他人と稱するを得ざる位に多くの親しみと緣故關係を有して居る

吾等は共に悲しみ共に嬉び相互相扶けて今日に至つた從來の經緯から見ても此の非常時に際して全然他人行儀に出る事は決して褒む可き事でなく 須らく血あり熱ある吾人の心底を徒らに包み隱す事なく披瀝す可きである 而して始めて植民の意義をなすものである

日本人は國際人としての素質に欠ぐる爲めかやゝもすれば誤り觀察せられ勝ちである勿論幾多の事情もあるが多くの場合に於てリスガイスをかぶるから起因する

此秋余りに打算的態度に出で外國人であると云ふ一しゆの自己辯解を試みて傍觀的に行動する事は後日却つて冷酷なる批判を浴びる惡れがある幸にして茲に隣人愛に燃えて赤十字社後援團を見た事は實に擬宜の處置である 而も「コロニアジヤポネース」の名に於て赤誠以て報國の一片を示す事は吾等の當然の務であらねばならぬ 然も此の突嗟の場合に設立したる後援團に對し凡べての感情を捨てゝ其の收獲の爲めに一致したる事と純然たる在留民自然の發露と事變勃發以來恰も商船二隻の待受を有する吾等は電信の往復を遮斷せられて其消息を知るに由なく殊にサントス港が事實上入出港困難なるに及び其の處置成行に就ては擧て尠からず憂へられて居つたところである

一般外國船の片影を認めざるサントス埠頭に日章旗あざやかに濱風に翻々として右二船の雄姿を見た事と恙なく吾等の後續部隊たる産業植民の同勢千八十三名を迎へ入れ得た事は此の非常時に際して一大異彩たる事を失はぬ 此事もとより帝國の國威の發揚の然らしむる余慶たる事勿論なりと雖も一は在留同胞の今日の地盤が伯國政府當局をして此の異常なる時期に於てすら日理に關する取締法を發した

一、ガソリン供給所は軍隊の徵發又は交通局の交附せる証明書に車と量の明記あるもの以外に供給する事を禁ず

二、自家用自動車にして州務に服しつゝあるものは其証明書を交通局に於て車體の番號及自どう車所有者氏名並にガソリンの入用量を明記して交附す

三、醫務に從事せる自どう車及貸自どう車 貨物自どう車は市役所の証明書に基き交通局に於てガソリン必要量の証明になす

四、上記の規則に違反したる者は事情の如何を問はずガソリン配給所の閉鎖を命じ 且つ供給を受けたるものに對しては以後絶對に供給を停止す

ガソリン管理實施

七日内相官邸に開かれた公債買上決定
行政整理と軍備整理で退職した者にはしゆじゆの事情で交附した債券賣却の必要に迫られて居るものに對し政府で買上げる事に決定した

産業合理化 〔五〕

標準化運動

標準化運動は合理化運動の中最重要なる一方面である工業に於ける標準化運動は最近十年來近代工業の重要なる問題となつて來たが標準化とは産品材料機械作業等の標準化を意味するのであつて此等に就て其種類や樣式や型の標準を定めなる可く之を單純化して其數を減じ之に依つて産設備生産手續を簡單にし以つて産費の低下をはからんとするものである 即ち標準化は一面に於て單純化を目標とするものである

標準化單純化は個々の事業にとりて生産技術及び工場の經營上種々の便宜を與へ無駄の排除を實現せしめるものであるが 特に大量生産を可能ならしめ或は之を有功ならしむる點に於て最も重要なる意義がある 商品の取引の手續及び販路開拓の上に於て之が便宜であり有利である事は云ふまでもない

標準化單純化は産者にとりて利益であるのみならず消費者或は使用者にとりても價格の低廉、用法の單純、修繕の簡易等種々の利益をもたらす ひよう準化殊に單純化が個々の事業にとりて又消費者にとりて利益である事はそれが普通化した場合に於ては結局廣く産業の利益又は國民經濟上の利益となるのである 一國産業の生産費の低下 販路の擴大は貿易の振興産業繁榮の源泉となり企業家及び勞働者を喜ばしむると同時に家庭經濟の福音となるのである ひよう準化及び單純化運動が全國的運動となり且つ期せずして各國競つて同樣の運動に熱中するに至つた事は自ら其の理がある而も更に一歩を進めて各國がひようじゆん化運動につき相互に聯絡をとり出來得る限りひようじゆん化の國際的統一をはからんと企つるに至つた事はひようじゆん化運動が一部に於ては既に一國産業の利害を超越して世界的産の合理化並に人類共同生活の福利增進の爲に有意義である事が認識せらるゝに至つた故であると云ひ得る

ひようじゆん化により大量産が實現した場合に於て發見發明或は又嗜好の變化により材料製品生産方法等に改革を加ふる必要を感じた時には設備の變改貯藏品の損失等の爲めに更に巨額の資本を必要とし其他種々の困難に遭遇する事があり得る ひようじゆん化の範圍が適當であり其の程度が愼重に考慮されたならばかゝる改革を必要とする場合は少いかも知れぬが然し或場合には單純化が發明を遲滯せしめ趣味の向上を妨げる事もあり得るであらう 少くとも或國の資源資本力企業組織販路並に國民の生活狀態及嗜好等の差異は自ら目前のひようじゆん化單純化の運動の範圍及其効果に關して異りたる狀態を現はす可き事は想像に難からぬ事である

米國に於て大量生産方法が取られる樣になつてから一九二一年の不景氣とに基いて單純か運動は新意義の下に自覺したる精神を以て猛烈に進められるやうになつた

カーテルの機能

カーテルは各個の企業が競爭の弊害より脱れる爲に互にその營業上の自由行動を制限する事を協定するものである 獨逸に於ては數十年前より此のカーテルが凡ゆる産業に亘つて發展し重要なる産業には全國的カーテルが成立し其の或者は大戰前より既に國際的カーテルを形成して居つた

カーテルは或種の營業上の機能を聯合するものであるが抑々各機能は三種類に分ちて見ることが出來る

一、各企業が他の同種類の企業と利害を等しくする部分

二、各企業が必らず獨立自治を維持する事を必要とする部分

三、通常第二に屬する機能なれど他の同種企業との競爭を制限する必要上之をカーテルに聯合する事を得る部分

以上の營業上の各種の機能の中第三の部分の機能を各企業が互に聯結する事に依つてカーテルが成立するのである

右の營業上の機能の三部分の内第一の部分は共通利害の方面であつて例へば各き業が課稅取締方法行政手續補助關稅其の他經濟政策等に關聯して國家公共團体議會等に對して共通利害を有する事あり或は又同業者が親睦をはかり從業員の啓發商業道德の維持等に就て協同し或は又他の生産者取次商倉庫業運輸業等に對して共通の利害を有する事がある 此等の場合に於て各個のき業は其の利害關係を共通にするに依り自ら一つの團体を作るやうになる 之れ所謂利害共通團体である

カーテルは或種の營業上の機能を聯合するものであつて日本に於ては同業組合若しくは之に類する團体が此の働をしてゐるのである

各國共殆んど凡ゆるき業に於て此の利害共通團体若しくは同業組合が作られてゐる 此の種の利害共通團体は中世紀のギルドの如く强制的の結合でなく全く任意的の團体である 但日本の或範圍の同業組合の如く强制加入の制度の存するものもある

カーテルが廣度の發達をすればカーテルに聯合したるき業が獨立性を失ふ事がある 或は又數個のき業が初めより各自の獨立性を捨てて合同する事がある 此場合には即ちトラストが成立するのである

き業組合の主要なる形式はカーテル(聯合)とトラスト(合同)の二者であるが兩者の特質並に差異は左の諸點にある

イ、カーテルは之に聯合したる各き業が各自に經濟上及法律上の獨立性を留保して自由意志に依つて集合したる一の契約關係に過ぎず カーテルが別の法律主体を作る事は寧ろ特別の場合である 即ちカーテルは之を構成する各き業の獨立存續の爲の手段に過ぎぬ 之に反してトラストにありては之に合同したる各き業は全くその獨立を失ひてトラストが新な法律上經濟上の主体となるである

ロ、カーテルは本來各き業が競爭を制限して自滅を防がんとする自衛手段に過ぎないのであるが 之に反してトラストは經濟主義の實行を期せんとする場合もあるが間々大資本の利用と き業家の野心に基いて獨占的利益を占むる事を目的とする事がある

經濟主義の實行の點より見ればトラストが一休をなして徹底的に之を實現し得るに反しカーテルは之を構成する各き業が獨立性を維持する爲に間々充分に之を行ひ得ざる憾みがある 又産及販賣政策に關してもカーテルは多くは一時的の結合にして其の團体が强固ならざる爲めにトラストの如く永續的且徹底的の政策を實現し得ない場合がある

カーテルは其本質上同種類のき業の聯合により成立するものであるがトラストは同種事業の合同に始まりて其原料産業或は其製品の加工業に對しても合同の手を延ばす事があり遂には運輸金融の組織までも結合する事がある 同種事業の合同を平面的合同異しゆ事業の合同を立体的合同と名付けるものもある

カーテルは競爭の制限過剩産の調節價格維持等の必要上作られるものである故に此の目的を達する爲めにはカーテルは各き業者から其の競爭の武器を奪ひ去らねばならぬ 而して此の競爭の武器となるものは賣買條件例へば支拂期間價格品質等であるからカーテルは各き業の此等の機能を漸次に聯合して成立するものである

イ、條件カーテル
ロ、品質カーテル
ハ、價格カーテル
ニ、販賣協定カーデル
ホ、中央販賣所
ヘ、生産額協定カーテル

失業對策委員會

失業救濟並に防止の積極策樹立の爲め新に設置された失業對策委員會は內務省が本年度の追加豫算として地方公共團体の二五名をとう乘して同廿八日にアフリカ丸は三千八十三名を迎へ入れ得た事は此の非常時に際して一大異彩たる事を失はぬ 此事も

國庫補助金並に低利資金使途は各地方獨自の立場で行使し得る建前になつたので從來の失業防止委員會の調節費を自然消滅せしめ具體策のみ新規政府の對策の最高方針を決定する機關とし第一回總會が廿日に開かれ各地方の失業救濟事業をとう乘して一大サントス埠頭に日章旗あざやかに濱風に翻々として右二船の雄姿を見た事と恙なく吾等の後續部隊たる産業植民の同勢千八十三名を迎へ入れ得た事は此の非常時に際して一大異彩たる事を失はぬ 此事も

吾等はブラジル當局の此の特例に滿腔の敬意を表すると共に此秋に於て愈々益々責任の重且つ大なるものたる事を覺ゆるものである

新來者諸君も此の特例を紀念し此土を愛して報公の至誠を盡され事を望む

軍事州債

三万コントス發行

計畫中の特別州債三萬コントス發行軍事費に充當する事は七月廿八日附を以つて州紗領べ…ド・トレード氏に依て正式に署名された

落葉籠

■地方文か機關の充實は植民地文か向上の爲め喜ばしき現象で而して中央と相俟つて其の効果著しき時代に到達する

■下じゆん備に多くの犧牲が拂はれたそれがやつと芽をふき始めた 之れから培ひ育つる時である

■此事變に各地に於ても已に市當局其他に直接物資を贈呈した人が相當にあるやうだ 即ち之は雄辯に如何に同胞が緣故が深くなつて居るかを物語つてゐる

■然し或る處には吾關せずと風馬牛で押し通さうとするわからず屋も相當にある此等の人々の心事は了解に苦しむ 何れ檢討せねばなるまい

■同胞の赤十字後援團の聲明書が發表されてコロニアアメリカ ロシアなどの聲明書が發表されて來た 然も文句までも吾々のものに彷彿として居る

■先鞭をつけた意氣は悪い氣持もせぬ 此度だけはさうひけをとらなかつた積り量に於てはそれは比較する方が無理だ

■誠意に於ては敢て人後におちずだ どうか奥地諸君の賛同をくれんことを希望する

■非常時にサンパウロ州の天惠の豐かさが益々敎へられた

賣販次取
ガーシンシミ
中古並に修繕一切 保証付
中古と新キカイとも御取換します
ソロ縣 ア・マツシャード驛
ジヨゼテオドロ
代り人 野村才一郎

ドトール
武田義信
假診療所 サントス アベニーダ・アントナコスタ一六
電話 一四〇三

伯國北大醫學士 今田求
リンス・ル井スガマ五八

醫學士 齊藤等
パウルー
電話 二六九

お休み心地の良い御部屋おいしい御料りで評判の
中央旅館 橋はな
聖市アベニーダエステリオール九九 二階—三階(新中央市場)
當館まで五ミルレース 御利用下さい
新ソロカバナ驛前の自車(一五一六號)と契約あり

(富豊品庫在)

ねーがーめ
OCULOS "NUWAY"
Para durabilidade e conforto, os melhores do mundo! — Importo oculos especiaes para japonês Peça a JOAQUIM GOMES que lhe remeta gratis o modo pratico para graduar a sua vista. Para o interior, porte gratis. — CASA GOMES — Praça da Sé, 58-A — S. PAULO

飜譯と法律事務
辯護士 カルロスデモラエスアンドラーデ
辯護士 ジヨアキンシルベストラ
聖市チレイタ街七番三階
公證 飜譯人 杉山英雄
Caixa 975

CASA TOZAN
MIZUKAMI & CIA.
COMMISSARIO
praça Mauá, 25 — Caixa postal. 911
Telephone. 2837 — Endereço Telegraphico "TOZAN"
SANTOS

サントス市
珈琲コミサリオ
カーザ東山
ミツカミ・イ・コンパニア
郵函 九一一號
電話 二八三七號
電信略號「TOZAN」
弊店取引方法は御照會次第御回報申上候

Bàncô Especie De Yokohama Ltda.
(The Yokohama Specie Bank, Ltd.)
Rua da Candelaria NQ. 23
Caixa postal, 380—Rio de Janeiro
切り取つて手紙の表にはられたし

鄕里送金
一、御送金の伯貨は當店にて受取る當日の爲替相場にて日本金に換算可仕候
二、日本內地郵便爲替料書留料其他總て當店に負擔致し即ち全く無料にて御送り屆け申上候
三、金子は現金封入、郵便爲替又は銀行小切手にて當店へ御送り被下度猶横濱正金銀行勘定として
四、何れにしても送金申込書は必ず忘れず當店へ御送り下されたく候
預金利息六ケ月以上四分二厘
預金(小口)當分取扱不申
伯貨當座預金年二分
伯貨定期預金
日本
預金
可致御請求次第直に御送り不致御審査の上御遠慮なく御問合
被下度御通帳は御送付
指定申上候
相成り候はゞ御便宜に寄郵便の最際郵便に有之
候

横濱正金銀行
リオ・デ・ジヤネイロ支店

Y. Kinjô
Ciruirgão Denlista
Av. Condessa São Jeaquim 26
Telephone T-3384 São Paulo
齒科醫 金城山戸
聖市コンデツサ サンジヨアキン街二六番
電話 七一三三八四番

醫師 山田隆次
聖市コンデデサルゼーダス二〇
電話 二一二六八八

醫學博士 高岡專太郎
聖市コンセレロ フルタード街四五
電話 二一四〇七五

支那舊軍閥倒壞運動

内田外相が調査團に對滿策を言明して以來支那各地では愈々近く滿州國内に日本軍が出どうして匪賊討伐をなし其の結果張學良と平津地方で衝突すると信ぜられ國民政府の内部でも張學良を現在のまゝにして置けば平津地方は戰亂の巷となるから此際南京政府が進んで學良を打倒す可しと新人方面では斯る事態の發生は張氏等の舊軍閥のしたことだから一齊に打倒して東洋の平和を確立せよと運どうしてゐると某方面から確報あり 重大視さる

疑問視さる

有吉明氏を支那公使に

外務省では有吉明氏の支那公使に對するアグレマン要求をす移民會社を設立し之に一任決意し南京政府が承諾するかせよと意見を陳述した

滿洲新機關首腦部

陸軍側では統一實現し新機關の首はんには武藤大將 軍參謀長は中將を擧げようとし小磯次官が有力である 滿州を進んで學良を打倒す可しと新人方面では斯る事態の發生は指導す可き參議部に這入るも張氏等の舊軍閥のしたことだのには永田秀次郎 事務總長には拓務側で次官堀切氏を長官に希望して居る 小磯次官が轉任すれば後任次官には植田師團長の呼び聲が高い

朝鮮人の滿州移住

宇垣朝鮮總督は永井拓相を訪問して朝鮮人の滿州國移民は國際關係上政府直接手を下さず移民會社を設立し之に一任決意し南京政府が承諾するかせよと意見を陳述した

護憲軍の戰況

北部州境戰線

ツンネルの役に於て輕傷を受けたオタヴイアノ・シルヴエイラ少佐は快愉し再び戰線に立つた

ピケテ

廿八日護憲軍とリオ軍との衝突戰を展開したるもサンパウロ軍の有りに歸した

廿日リオ軍は猛襲を試み來りたるも必死の奮戰に依り多大の損害を與へリオ軍は退却した 北部州境戰に於て廿日迄に捕虜となれるもの四十六名を後送した

サン・ジヨゼ・デ・バレイロ

廿九日激戰を交へリオ軍は突擊に出でたるも全線悉く擊退され此一戰にリオ軍の死者八十名を算した

南部戰線

パラナ州境は聖州軍の確乎たる防備裡に全軍の意氣益々旺盛來るべき日を待ちつつあるゆん備の概況を掲げアムールが俄然サンパウロ軍は攻勢に出で聯邦軍の死者八百名に達する接戰に移つた

その死傷者のうちにリオ・グランデ警兵隊長アバリーシオ・ゴンザルヴエス大佐も含まれてゐる

サンパウロ軍の飛行キのもたらせる報告によれば敗戰につぐ敗せんのけつ果パナ州の聯邦軍は極度の混亂に陷つてを

飛行機の活動

一日ジオン・ゴーメス・デ・リベイロ氏の操縦せるサンパウロ軍の飛行機はパラナ州境戰に於てリオ軍飛行キを追擊し多大の損害を加へた

リベイラ

サンパウロ軍は一度奪取された戰線を完全に回收した

中央線通行許可証

中央線鐵道局はモデー・ダスクルーゼス以北の旅行者は通行許可証の交附を受けねばならぬ事になつた

該許可証はノルテ驛に於て午後一時半より午後五時半迄及午後八時より午後十時迄取扱ふ

海岸線運搬開始

サントス・ジュキア線は事變の鈍め農産物の運搬を一時停止して居つたが解除されて運搬自由となつた

ボリヴイアとパラグアイの係爭

特殊使命を帶びてサンチアゴに到着せるボリヴイアの内相は語る

パラグアイとくの不法なる要求を默認する位ならボリヴイアはアメリカの地圖から抹消されん事を望む

ロシア軍隊を集中

ロンドン諸新聞は浦鹽斯德及びモスコー電報として 勞農ロシアの日本に對する戰鬪じゆん備の概況を掲げアムールの地方は赤露の軍隊を集中し浦鹽ワンには艦隊を備へて居るが日本の滿洲コク侵略に不滿を抱くケツ果と報じてゐる

コンマンダンテ・アルシリオ號

リオ在住サンパウロ州人の爲めに特に仕立たロイド・ブラジルのコンマンダンテ・アルシリオ號は卅一日サンースに入港したが兩政府間の經緯で乘客の上陸も許されず亦リオ行乘客の上船も拒絶されて空しく本船はリオへ引返した

事變と市場

海岸線一帶のバナナは輸出閉鎖の爲め熟しきつたまゝやや尻の疊醒を訴へてゐる

ポスターにまで暴州一致の强い信念が現はれてゐる。

地圖を賣る聲、パウリスタ

バタタは强氣 品薄にも依るバタタは輸出閉鎖の爲め熟しきつたまゝやや尻の疊醒を訴へてゐる

居る 八月芋は降雨勢ない時と恰もアルゼンチン市場が不振季だから損失は輕減されてゐる

採收せずに放置してあるが氣候の寒ウ許可書取附の証明手續をするも事になつたが希望者は一人もなかつたと云ふ。

日本人にしてリオゆき希望者の便をはかる爲めサンパウロ總領事館では卅日の土曜日わざ〳〵午後まで開廳して通コ

CASA DA RAPOSA
M. Freitas & Cia
Praça da sé, 26
Tel. —2789 Caixa 333,
São Paulo

硝子 鏡 水晶
その他内外色紙 硝子製床板 硝子製屋根カワラ一式
ラポーザ硝子店

HOTEL SANTOS
R. 7 de Setembro 132, SANTOS
お休み心地の良い御部屋 おいしい御料理で評判の
ホテル・サントス
館主 吉廣義助
サントス港へ メリカードへ 一番近い
セツテデセテンブロ街 一三二番 郵函九二三番

サントス地方醫局

武田義信氏は假診療所をアベニーダ・アンナ・コスタ一六に開いて一般患者の診療に從事してゐる

菊池圓平氏

アラサツーバ地方醫局主任の看板を返上した菊池圓平氏は目力本願でアラサツーバに開業する事となり近々出發の筈その意氣でやれ 但し眞面目に本業に精出す事だ

内山吉藏氏歸伯

ブラジル實情宣傳員として拓務省の囑托を受けて九州四國各地に誘說旅行を試みた内山吉藏氏は廿七日サントス着のラプラタ丸で歸着した

福岡天一師

ソロカバナ線の巡業に各地至る所に於て大入滿員を續けた奇術師福岡天一君は新材料をシコタマ盤へてノロエステ巡業の途についた

中央旅館

サンパウロ新設中央市場の一帝が俄かに發展したについて高橋氏が出聖者の便宜をはかる爲め開業した中央旅館は位置と云ひ設備と云ひ申分ないので繁昌して居る

ミカド製麵所

サンパウロ唯一の日本式製麵所だけに開業勿々素麵ウドンの注文に殺業を續けて大車輪で製造して居る

結婚

搬主任武村者兵之助氏は二日井上吉彌氏長女タカエ子と華燭の典を擧ぐ

コチア出荷組合運

カーキーに埋れたサンパウロ

至るところの廣場では義勇兵の調練が始まつた 軍旗の授與式 市内行進——軍樂隊の行進曲勇ましく練り歩く義勇兵——拍手は沿道の黑山の觀衆から起り花片は雨の如く投げられる。肉身の婦人は肩を並べて激勵しつゝ歩いてゐる。カーキーの渦卷——

赤十字の腕章凛々しい婦人

MMDCの徽章つけた青少年

兵站部さしておくり込まるゝ物資、街ゆく人も車も、凡ての情景は愈々戰時氣分が濃くなつて來た。

全市は國旗と州旗が飜々として眼をぐるしいばかりに活潑に影をひそめ活どうの映寫館は一齊に今週の揚高の五〇%を赤十字社へ寄附する事を申合はせた。

でカーキーのビイビイが巾をきかし、ラヂオの擴聲器の前には足を留めてニュースを聽く人が黑く群つてゐる。バールのバンドも殆んどマルシヤ

赤十字後援團

奥地在住者に幸に此企てが了解せられ進んで物資をおくり越すもの漸く繁く七月卅日迄に既に累計

現金五、六四八、四〇〇

白米 九一俵半

の微章を觸れ實る聲、新聞賣子の呼聲、サンパウロは吟ことの元氣に滿ち熱狂の空氣がたゞよつてゐる。

を奏し、義勇兵募集のポスタ

フエジヨン 八七俵半
バナナ 一、〇〇〇房
ピンガ 二〇立
バタタ 一六俵
メンドイン 二六〃
ミーリョ 一七〃
マンジョカ 一〃
フバ 一〃
ピシノール 五打
脫脂綿 一キロ
マカロン 一アローバ

に達する盛況で早速事務所から赤十字社へ納入の手續をとつた。此の間には多くの篤志家の努力と好意が含まれて居り茲に始めて日本人植民者として此の國の大きな渦卷の中に一臂の力を添へた事は實に痛快な紀念であらねばならぬ尙續々として發そうの通知に接しつゝあるから相當の數字に上るだらう。

海濱のホテル 成功館
大阪商船會社切符取次
古謝將義
サントス キナール フエージョン 電話 二〇〇八

尋人

徳島縣人	田浦吉次
熊本縣人	芦口豐吉
愛媛縣人	坂東軒太郎
福岡縣人	仲野健治
山口縣人	内田包亮
靜岡縣人	岩崎喜太郎
茨城縣人	冨司幸藏
三重縣人	山下勝
兵庫縣人	南正太郎
山口縣人	河本榮太郎
福岡縣人	植田ナツ
仝	高瀨涉
仝	伊藤祐一
長崎縣人	中山久義
仝	仝享

元ミナス州 レオポルヂナ線サンマノエール驛 松岡 Tokichi

右諸氏ノ現住所知リ度キニ付本人又ハ御存知ノ向ハ至急當館宛御一報相煩度

昭和七年七月

在サンパウロ日本總領事館

和・支・洋・料理
櫻井庫藏
(何時でも御注文に應じます)
マリリヤ市

CASA TOGO
サン・ビセンテ建設紀念博覽會
一等賞金牌受領
家具製造販賣
中山伴一郎
聖市ルアグリセオ一六二
電話七一四四七〇番

ホテル うしほ
前田吉太郎
サントス市 ランゲラ七六番 一七二四 チエホホ、一七二四 クリンゲ、ポスタル 三六八

開業披露
各位益々御清祥之段奉賀候
陳者私等儀左記場所にてミカド製麵所を新設致し永年の經驗に依り品質に留意し薄利多賣を標語と致し皆樣の充分なる御滿足を得る純日本式ソーメン及マカロンを製造可仕候間何分の御愛顧御引立の程願上度此段御披露申上候
聖市ピネイロス街一四三
リンス市オリエンタル製麵所經營主 我那覇宗輔
古謝將義
營業主任 宮平市助

珈琲植付 制限なし 標高高く 霜害なし
一驛より十一粁 土地代 一アルクール 無利子 五五〇エール
五ケ年賦 五分ノ一宛 一時拂 一割引
不在地主も歡迎 分譲及開拓面積自由
宿泊所開設 收容所 學校 病院 設備
汽車賃 往復 方に限り 賞組合負担 入植決定の
自動車賃 移住地往復 ジヤタイ移住地滯在宿食料二日分
御視察の方に對し賞組合負担
オーリンニョス驛に案内者岩倉吉之助氏が出迎へ致します
トレスパラナ移住地分譲
トレスパラナ移住地
各地代人
A Est. Cerqueira Cezar 水谷熊次 L. Sorocabana
B Est. Cafélandia 田中龍介 L. Noroeste
C Est. Frigorifico 高橋信四郎 L. Paulista
D Est. Ribeirão Preto 島崎岩吉 L. Mogyana
E Est. Catanduva 萱森彌之次 L. Araraquara
F Est. Villa Jatahy - L. São Paulo-Paraná Francisco Cordeiro
G Est. Bandeirantes - L. São Paulo-Paraná 臼井介仁
H Est. Promissão - L. Noroeste 西川喜諾
I Est. Bauru' L. Noroeste 澤尾磯七
トレスパラナ移住地事務所
C.P.T.B. Villa Jatahy - S. P. - Paraná
有限責任ブラジル拓植組合
Caixa, 2975 — São Paulo
(御照會は最寄りに)

最近日本の生んだ世界的折紙付の
殺虫劑「イマツ」
人畜作物無害の驅除劑をと苦心研究の結果 今津佛國リ學博士の發明され 世界各國の專賣特許權を得たゞがイマツ殺虫劑である
●何がかくも世界的にしたか!!
台わん日本は樟腦の特產地である 其樟腦原料中に少量含有する殺虫力の頗る强大なる油分で 之を完全に乳狀に溶解した時初めて殺虫 忌避 刺戟の三大効果を遺憾なく發揮するものである 故に使用に當つては充分に乳狀に溶解することが最も肝要である 農作物の害虫驅除劑として忌避刺戟とを備へてゐるものは本劑以外にはない 家庭用としての蠅取粉 各種肥料 農用藥品 苗木 種卵 養鷄飼料
發賣元 大久保農事信託商會
モジ市販賣所 パロンデジヤセガイ二、三、
電氣事業及測量 土木建築工事一般 計畫設計監督請負
公認技師 小林弘一郎
聖市セナドール フエジオ二七番八階 電話 二一五四八〇番
内外製菓 和洋酒類 雜穀類 清涼飲料 鑵詰其他
イルマン シンプリシナ街二〇
村上浩資商店
食堂部 製菓部
ポニータ街三
丁寧清潔を旨とし時節柄大勉强いたします
歸國手續 他 廣島屋旅館
館主 西田泰子
聖市コンデサルゼーダス二二 中矢商店隣二軒目
I.R.F. Malarazzo
Agenciador de Gergilim e Feijão Soja
Yamamoto Nosam Shokai
São Paulo
胡麻及び大豆高價で購入します
胡麻の將來 生產購入契約も致します
食糧品及び農家必需品取次
有き物肥料屠殺殘物肥料各種
と照かいは左記へ
マタラーゾ工業會社
胡麻栽培奬勵部
山本農產商會事務所
Rua Barão de Duplat 17 sobre São Paulo
(聖市野菜市場前)

謹告
拜啓 各位益々御清祥之段奉賀候
陳者私儀
過般ソロカバナ線御巡回の大方諸賢より御賜餘の不一
有厚く御禮申上候
定通り歸國致す
育マスタマジ
來り申候
念に存じ
殘ブロミツ
致し候
度此段
昭和七年七月廿五日
白
福岡天一師
青木久一刀事
序幕
プログラム
一、揉出し
二、ボール
三、水中落下
四、色分け
五、シガル
六、他人のハンカチ
七、穴ぐら
八、徳久りダンス
一、シガルバニン
二、色抜けの妙術
三、イタリのマカロン
四、綱渡り
五、揉出し萬國旗
六、筒ぬけ
七、カミシン
八、ガラランボリン
中幕
◉三人玉子
◉二人玉子
白ジアテキ箱
底抜け傘の飛行切
洋紙
火喰ひ
時計の紛失
夫婦ハンカチ
お笑ひ草
雪蛇の短冊
ヨクバン
ドルケンボール
メリケンボール
浪花節
人情物語
北岡家騷動
義太夫傳
水と米の早替り
ブラジルバンデラ
エジプトの樂園
女盜賊七ばけ
お新

大阪商船會社定指切符取次所
聖市旅館同業組合
上地 ポニータ一一 上地彌造 電話二一一九二二 郵函一二二五
小川 コンセレイロフルタド一六 小川源右衛門 電話二一四四七六 郵函一二一七八二
大和 コンセレイロフルタド二一 坊迫健藏
旭 コンデドビニヤール二二 秋田象三郎 電話二一一七八二
東京館 マウア街二九一 仲村渠三郎
末廣 コンデドビニヤール一C 中山忠太郎 電話二一五六三八
常盤 コンデサルゼーダス四一 石原桂造 電話二一三六九〇

◇サンパウロ軍の海軍陸戰隊◇

ボリヴィアとパラグアイ 愈々交戰狀態に入る

【アスンソン卅一日】ボリヴィアとパラグワイは國交斷絶し宣戰を布告した

【ヴエノス卅一日】ボリヴィア軍隊はパラグワイ國民が鐵壁金城と誇るボケロンを占領し次ぐドイツ植民地及ボーロ・マルチネース各要塞に爆彈を投下した

今回の兩國の衝突はパラグワイがドイツ再洗禮派ヘチヤコの土地入植を許可した事からボリヴイアの反感を買ひ遂に宣戰に及んだものである

アスンソンには一萬の軍隊已に集中し首都への侵略を防ぎ一方ボリヴイア・チヤコへ向けて出動命令を下した

パラグワイ赤十字社は準備を整へ婦女子も戰線へ立つ可く多數の志願者を見つゝありヴエノスの新聞業者はパラグワイ及ボリヴイアの同業者にメッセ…ジを贈り平和親交に復する樣提議した

アルゼンチン政府はサルタ地方のボリヴイア國境を閉鎖し萬一を慮り軍隊を國境に派遣しつゝある

【アスンソン一日】パラグワイ外務大臣は各國の調停にも拘らず今や兩國は戰端を避け得可からざる狀態に在ると聲明した

中立國の調停

【アスンソン一日】南米諸國はパラグワイ・ボリヴイアの紛擾につき平和解決の交渉に出る事はパラグワイ側に云はせればそれは徒らにボリヴイア軍のパラグワイ河に進出せしむるに止まるであらうと

緩衝地帶設置

【ヴエノス一日】亞國はパラグワイ及ボリヴイアの衝突を緩和す可く緩衝地帶設置を提出したと各新聞紙は報じてゐる

伯國は未だ回訓せず

【ワシントン一日】ブラジル大使リマイシルバ氏は緩衝地帶設置案に就て伯國政府より何等の回訓に接せずと發表した

ボリヴイアは各國の好意的仲裁は絶對に受入れないと自國の立場を說明しパラグワイより攻擊を受けた事を指摘し飽迄正義の爲めに戰ふと聲明した

國際聯盟に訴ふ

【ジエネーヴア一日】國際聯盟事務局はパラグワイ外務大臣よりパラグワイが最初にボリヴイア側のフロリダ要塞を占領したと云ふ虛僞の口實の下に宣戰の布告なくして軍事行動を開始しトレド並にボツケロン要塞を占領せし旨抗議を受取つた

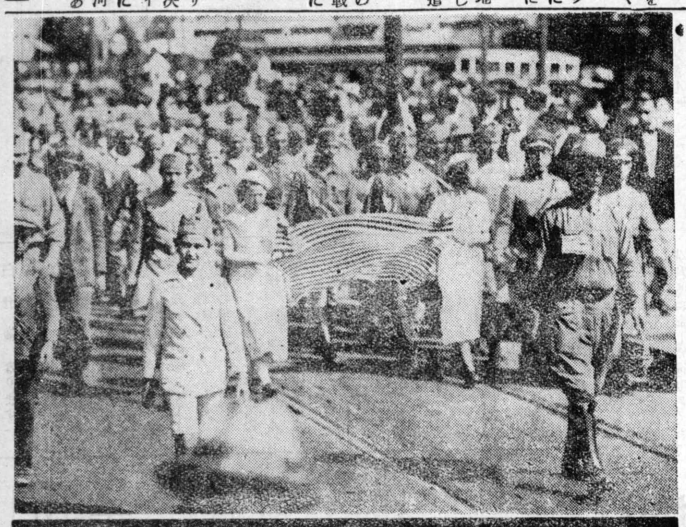

上　ペデルネライラ義勇兵の市内行進

下　聖州護憲軍飛行將校

聖州軍 アルト・パラナを占領す

井一日サンパウロに到着したサルトグランデの稅務官エゼビオ・ゴメス・ジュニオー氏の談に依れば護憲軍はアルト・パラナの五市を完全に占守して居るレオフローラ・ジヤカレジニヨ・リベイロンクラロ　カンパラ　サントアントニオ・グラブラチナ

獨裁政府軍は一日サンパウロ市内の酒精飲料小賣時間を午後十時より翌朝十時迄絶對に禁止する旨布告された

違反者は二百ミルの罰金に處し再犯の場合は營業停止及器物の沒收をなす事となつた

聖州、ミナス兩州協定成立？

最近サンパウロ、ミナス兩州間に協定成立し護憲軍は占領せる地域より撤退し已にバンディランテス迄引揚の命令に接せる旨傳へて居る

リオ軍五飛行將校の監禁

最近リオよりサンパウロに到着せる人の談に依れば獨裁政府所屬の五飛行將校は聖市上空より爆彈投下せよとの命令を拒絶したとの廉で直に要塞事アヌプリオ・デ・レモス氏ムの反對運動とも見る可きもの起り前回の總選擧に比しヒツトレル派の得票は減少した

前法相の入聖

一日聯邦政府前司法大臣マウリシオ・カルドーゾ氏はリオよりサンパウロに到着した。

全線の士氣大に振ふ

獨裁政府軍は一日サンパウロ軍に抵抗を試みたるも何等得ると云ふ虛僞の口實の下に宣戰の布告なくして軍事行動を開始しトレド並にボツケロン要塞を占領せしにつき護憲軍は各部署に接せる地域より撤退し已にバンディランテス迄引揚の命令に接せる旨傳へて居る

酒精飲料の小賣時間制限

授業開始

學務局は聖市及地方の區別なく一齊に小學校並に中學校に對し授業を開始すべき旨訓令を發した　但校舍が軍隊或救護ハンに依り使用せられつゝあるものは此限りにあらず

尙地方に依り視學官が教師及生徒の都合にて授業開始を不適當と認めたる場合は適當の處置を執る事を得る

リオの民衆騷ぐ

一日午後四時頃にサンパウロに於て接受せるラヂオはリオの騷亂を報じてゐる

警察隊は鉄器　催涙ガス等を使用して民衆を威かくしリオ市目抜きの大通りリオブランコ街は全く混亂狀態に陷入つてゐる

同日後刻ブエノスアイレスのラヂオは

リオは依然として民衆は中央政府に反抗を續けつゝあり刻々事態重大視せられて居る

と報じたサンパウロの一銀行が外國送金手形を組む必要上在サンパウロの或領事館を經てリオ駐割大使館に交渉せしも本日は不可能なる旨回答ありたるに依つても　如何にリオが混亂の巷と化せるかを窺ふことを得る　商業界は殆んど閉鎖してゐる由

獨逸議會選擧

國會更新の目的を以て開かれた卅日のドイツ議會選擧は緊張裡に不安視された空氣を一掃し和平に選擧を了へたヒツトレル派はメツクレンブルグ及ルウベツクのみに於て絶對多數を獲得した　各派の得票數は

ヒツトレル派　六、〇九九、〇〇〇
社會主義黨　三、五九一、〇〇〇
共產黨　二、七六八、〇〇〇
ガトリツク黨　二、四四八、〇〇〇
國民黨　一、〇三一、〇〇〇

確實なる最後の得票數は未だ判明せざるもヒツーレル派に國民黨の合併を見たるも尙ライビスタグの全權を握る事は困難である　各地にファシズ

デビス爭覇戰

卅一日を以て終了したデビスカツプ爭奪センは三對二を以てフランス側の勝利に歸し全世界の覇權を握つた　フランス側の選手は

ボロトラ　コシエー
ブルニヨン　ブース

1932 ミス、ユニバース

ブラツセルに於ける世界美人投票は嚴正なる審査の結果ミス・ユニバースは土其古代表美人に決定した

失業者の示威運動

數千の失業者群（內多數は他地方より流入せるもの）はロンドン市中に於て大行進運動を起し市內は混亂に陷入つたが　警官隊の活動に依り漸く解散を命じたが廿名の負傷者と六十余名の首謀者と目せらるゝものを拘束した

海外ニュース

I. R. F. MATARAZZO
Agenciador de Gergilim e Feijãosoja
YAMAMOTO NOSSAM SHOKAI
Rua Barão Duprat 17 — São Paulo —

◇來年度產胡麻購入
農業は投機的であつてはなりません

◇豫約募集
農業の本旨は確實なるところに存します
皆樣の最も要求される確實絕体安全なる購入者　即ちより以上為蓋し　より以上有利に　確實に販賣されるお希望に對して來年度の胡麻購入契約の募集を致すことになりました
之れによつて相場變動による損失　生產物に對する販路の不安は完全に一掃され安んじて確實なる收益を擧げる事が出來ます
契約書は皆樣對マタラーゾ會社にて當商會はたゞ便宜を計る爲め其の勞をとるに過ぎません
何卒此の點ご承知の上よりよき機會により　よりよき機關を利用され　生產の向上發展にご精農されん事を希望いたします

◇契約條件
一、申込期間　本年十月卅一日迄
一、數量　制限なし（但契約の際は概算記入）
一、受渡場所　サンパウロ驛渡
一、取引値段　極上一俵六〇キロ　三十一ミル五百レース
一、代金支拂方法　荷物到着次第

山本農產商會事務所
聖市ルアバランツブラツト一七（野菜市場前）

食料品雜貨販賣
上原直勝
サントス市テルゴセツテデセテンブロ一五

コーヒー其他輸出運送手續
輸入品　其他通關手續
通關手續取扱事務所
主任　小淵友市
Rua Commendador Marlino 142 Caixa 657 Santos

女性愛用品として
比類なき最高級品
美麗なゴム製携帶用袋入
ミサオ月經帶（バンド）
その品質は斷然優秀！
その價格は斷然廉價！
換ゴム付　一組拾壹ミル（送料共）
換ゴム　一枚三ミル
聖市　中矢商店
郵函二九九五番　電話二一二二〇七番

使用法
（ハ）ハゴム製ノ伸縮自在ノ袋ニシテ此ノ內部ニハ（イ）ノ部分ヲ取替ヘル時極簡單デス（一圖參照）
（ロ）ノ上ニ脫脂綿ガーゼ等ノ吸收物ヲ使用ス用便ノ場合ハ（イ）ノ釦ヲ脫スト
（ハ）ノ部分ヲ取替ヘル時ニハ（イ）ノ釦ヲ脫セバ至極簡單デス（一圖參照）

農產物品評會並ニ講習會
一、期日　昭和七年八月十九日より同月二十一日迄（三日間）
一、場所　マリリア市パウリスタ延長線青年聯盟本部會館に於て
一、主催　パウリスタ延長線青年聯盟
一、目的　農產奬勵
一、範圍　パウリスタ延長線內の農產物に限る
一、賞品　勸業部の寄附による
一、出品者ノ資格　パウリスタ延長線在住日本人に限る
一、審査員　勸業部技師
一、出品者ノ注意
イ、鐵道便を以て出品せられる者はマリリア驛迄の運賃は出品者の負擔とす。當驛よりの運搬料は主催者の負擔とす。八月十五日迄に到着するやうに發送する事
ロ、出品物は返還せず但し特殊のものは此の限りにあらず。
ハ、珈琲、籾、白米、フエジヨン、マモナ、ミリヨ等凡て四キロ出品の事。玉蜀黍は八本（各種）以上の事。綿は二キロ以上の事。其他適宜
ニ、出品農產物たる以上は如何なるものにてもよし
ホ、野菜類に限り八月十八日午前中迄に本部へ到着するやう發送する事
ヘ、八月十九日二十日講習及實習のこと
ト、八月二十一日表彰式擧行
主催　パウリスタ延長線青年聯盟本部
各位

發着廣告
日本へ
もんてびでお丸（北米バナマ經由）　サントス發　八月二日正午
日本より
はわい丸（アフリカ經由）　リオ着　サントス着　八月廿五日略
ぶえのすあいれす丸　リオ着　サントス着　八月廿三日　八月廿四日
サントス HOULDER BROTHERS & CO. (BRASIL) LTD. Rua do Commercio, 35
聖市 THEODOR WILLE & CO. LTD. Largo do O or
リオ WILSON SONS & CO. LTD Avenida Rio Branco 37
詳細は代理店へ
右代理店の外乘船切符歸朝の際は指定旅次旅館が無料御取扱致します
大阪商船株式會社　サントス駐在員
Caixa Postal, 368-SANTOS

M・G・M映畫 假染の唇 "Stranger May Kiss"

「あゝ あのね スチューアート君に纏を言つてくれ給へ 飛行機を貸してくれて有り難うつて。そして今度の週末にもお借りしたいが——と傳へてくれ給へ」

操縦してゐた飛行機から降りたアランは颯爽として言つた

「あら でも妾今度の週末にはセリア叔母さんがボストンから來るのだからゆけさうもないわ」

之ぱ又何と云ふ美しい女アランは最近知つたこの輝くばかりに美はしいリスベスをつれて今日は爽快な空の小旅行をして來たところである。美はしいと云ふ事は女性として最上の條件を具へてゐるといふ事に等しい。若いリスベスの周圍には隨つて多くの男性が何時も群り集つてゐたリスベスは近代的教養をうけた女性として一つの共通したイデオロギイを持つてゐたと云ふのは別に大した事ではない

戀愛に於ても男子と同等の權利と自由がなければならぬと云ふ事に過ぎなかつた

アランと別れて屋主のジェネーヴァの處へ行つた ジェネーヴァはもう年とつた人の好いおばさん

「どうだつた 面白かつたの けふは」

「えゝ素敵 第七天ごくよ 或は第八かもしれないわ 若し そんなのがあるとしたら」

「でもあなたは彼を愛してゐるのか」

「ねゝ さう地球よりも——太陽よりも——月や星以上に それは大變なものよ」

「ほほう そんなに思つてゐるなら何故彼と結婚しないでゐるの あなたは」

「だつて結婚なんて絶對的のものとは考へてゐないからよ——」

人の好いジェネーヴァ叔母さんは笑つてゐるだけだつた。

□ □ □

セリア叔母さんがボストンからやつて來たその日——そこにはステイ・ヴも來てゐた

「ねゝおばさん アンドリのおぢさんはどうしたの 遲いのね」

「あの人はとても仕事に夢中する人だから 恰度貴方達二人が結婚して一年か二年たつた頃と同じやうに」

おばさんはそれとなしにステイーヴとの結婚を奬めるやうな口ぶりをした。

「ほうそりや——僕等が結婚——ハハハハ アランと云ふ馬鹿がゐますよ」

「それは誰ですの ステイーヴさん」

「外とくの通信員をしてゐる男で いつも革命騒ぎに沒頭してゐるやうな人物で す 例へばムツソリニと一緒に食事をとつたり ステイーヴの言葉には自分の戀の恐る可き敵手アランに對する嘲笑が含まれてゐた 然しそれはリスベスの冷い反感を買つたのみであつた。

「その通りなのよおばさん そしてアランは世界のどんな處に難問題が起らうが 彼はその渦中に泰然と坐りこむといふ風ですの」

「お前はそんな風にわなをかける男と幸福な結婚生活は出來ませんよ リスベス 叔母さん 私はなにも結婚の話なんかしてやしませんわ」

「でもスチーヴさんは長い間貴女を愛してゐらつしやるのだよ 妾は貰めたてるつもりぢあないけれど——貴女の叔母さんさへ生きてゐたら」

「叔母さん お斷りしておくわ 妾は自由でそして潔白で廿一歳になります」

「いや ガツチリしてますな——」

「か默りなさい ステイーヴさん 自分の心は自分でよく知つてゐますのよ ホホホ 妾は貴方が嫌ひではないわ 愛してゝよ でも惚れてはゐないのこの事わかつて——」

その日は感謝際に富つてゐた 百で揃つて フートボールの競技を見に行く事になつてゐた

シェネーヴァおばさん——つゞいてアランもリスベスの許を訪れて來た

「ようこれはアラン君 君は又何處かへ出掛けるのかね」

「さあ 一週間位の内にね」

相對する戀愛の騎士

「セリア叔母さん 之がハーロウアランですわ」

「始めてお目にかゝりますで何處にお住ひですのハーロウさん」

「叔母さん アランはね 先程もお話した通りろくた仕事も持つてゐない皮肉家ですの」

皆はやがて自動車で競技場へ向う事になつた 一寸二人きりになつた隙を利用してリスベスはさゝやいた

「アラン 貴方は又一週間位の中に出掛けるのね」

「ハハハ 鬼でも笑へさ それは將來の事だ」

「妾と離れるの」

「そんな事を考へたくないのだ」

「貴方はまだ行かないわね」

「行きませんとも リスベス」

「妾は最後の瞬間まで貴方が行かぬと云ふ事を信じたいのよ」

「——僕を愛してゐるの？」

「——それは御自分で判斷なさつたら——」

—(つゞく)—

クスリは 日本藥局
電話 二一六七四五

江戸情趣 兩國の川開き

お江戸の昔をしのぶ兩國の川開きは七月廿三日擧行されれば滯在期間の切れたものもあるとは米國の矢業救濟法が施行されて調査が嚴重になつた結果である

高松宮には七月九日有栖川宮紀念學術奬勵金を御下賜遊ばされたが内多年アイヌの研究に從事せる英國宣教師バチェラー氏に壹千圓下賜された

有栖川宮奬勵金

野村中將の義眼

野村中將は七月廿日築地海軍病院で帝大教授の手に依り義眼の仮人を行つたが結果良好更に皇后陛下御下賜の義眼を挿入する筈

熊本縣の水害

熊本縣下の水害狀況は豫想以上で農作物の被害をも併せて總額百萬圓に達する見込み其他關西一帶信州地方も水害に出づる意志なく今後の熱河の領長最高部は日本軍が熱河に進入せば之れが指揮に從ふ可く新國家に申合はせつつあり既に熱河は内部的分裂の徴を見せるに至つた

熱河分裂の徴

熱河省主席闞玉麟の學良接近は當然熱河は學良の勢力下に主席の態度を嚴重監視する事となつた

支那阿片專賣

南京國民政府財政部は七月廿日より 國民經濟會議を南京に開催した 議議の内容は各省の財政整理にありと云ふも實は阿片專賣決行の下心らしい

米 糠 堺市 潮木商店

競技界

汎リンス青年會 ▼陸上競技豫選記録

七月十七日擧行された豫選大會の成績は

百米 川島（ゴヤンベー） 一分二秒
二百 森田（ウェオン） 二分廿四秒五分ノ三
二十七秒五分ノ二 千五百 川島（ゴヤンベー）
四百 磯部（サンジョアン） 四分五十五秒五分ノ二
五千 横溝（サンジョアン）

全伯國陸上競技大會 日取は未定

時局に鑑み延期に決した全伯陸上競技大會は何れ事變終そく後一ヶ月位の豫告を以つて開催する事になつた由

高跳 堀川（リンス） 十七分十九秒五分ノ四
一米五五 四百繼走川島木村木下池田
巾跳 木下（リンス） 五十四秒五分ノ一

同仁會補助金 貳万九千圓に減額さる

同仁會に對する母國政府の補助金は從來三萬六千圓だつた所本年度補助金は二萬九千圓に減額された旨七月廿八日當局より電命あつた

突然前例を破り七千圓の減額を來した結果折角茲まで充實した同胞衛生機關の運行に故障を生じはすまいか或は此の拾ミル宛 西畑太郎 藤井國

五米九二 棒高跳 木下（リンス）
三米A 槍投 木村（ウェオン）
三十七米十五 圓盤投 堀川（リンス）
廿四米五四

ブタンタン研究所の活動

ブタンタン研究所は事變突發するや直ちに藥品を戰線及動員關係先に配給したが廿四日迄の總數は

血止藥 四、八三〇管
抗毒素血精 七、三一〇
同 獸醫用 二、五〇〇
同 治療用 三五〇
赤痢豫防注射藥 二、五二〇
パラチブス〃 一、二〇〇
チブス豫防内服藥 二、二五〇
ヂフテリヤ血精 一、四二五
赤痢血精 一、四五
腦膜炎症血精 三二七
ペスト豫防血精 一、五八
蛇毒血精 四七八
種痘苗 九六、八〇〇
系溜水 四二〇立

減額が此後も繼續せらるゝに あらずやと憂慮され此の不況時に奥地在住者の保健上由々しき事と成行き重大視されてゐる サンタカーザ入院關絶と共に眞劍に考へねばならぬ問題である

今裕博士

東北醫科大學教授今博士はヴエノスアイレスで開かるゝ第國病理學大會に出席の爲めラプラタ丸で出發したが同會が無期延期となつたのでサントスに上陸の豫定だつたが事變の爲め上陸出來ず亞國を先きにして歸航にブラジル訪問の事に決しそのまゝ航海を續けた

今田ドトールは帥弟の間柄でわざ〳〵サントスに出迎へたが挨拶を交はして再遊の日を約して辭した

赤十字援後寄附芳名第二回

一金貳百ミル也宛 日伯新聞社 ブラジル時報社
一金五百ミル也 蜂谷兄弟商會
一金參百ミル也 蜂谷兄弟商會店員一同
一金參百參十七ミル也 モルンビー在住者（別項明細通リ）
一金壹百九十ミル也 モツカ在住者 内譯
二十ミル宛 西村勇吉 松井政武 淺山鎖一 森冬さく 池町彌市
一金五十ミル也宛 大正小學校 治 濱田益郎 小坂貞雄 森鐵藏 白野旭三郎 鈴木幸雄 井田善四郎 山本末太郎 小野五ミル宛
三ミル 望月貞吉
一金七十ミル也 サンタアンナ日本人會
一金五十ミル也 大河内藥化學研究所
一金四十ミル也 金城山戸
一金參十ミル宛 大正小學校
生徒一同 山田隆次 イー商會
一金貳十ミル宛 大正小學校教師 白井博二 渡邊儀平 中山伴太郎 盧田安太郎 原田政平 今紹鰹魚業組合 草野虎次郎 木村末喜
一金拾五ミル宛 ジュケリー同志會小學生徒一同 清寺商店 高山運平 渡邊藤作
一金拾ミル宛 大淵携壽方一同 ユーナサ、キ 面邊勇寶 小林久助 外圓嘉三郎 小林美登利 小がさ原喜一 渡邊信一 小杉政敏 太田吉太郎 松下正彦 佐々木末松 外山廣治 堀川クニ 豐田はき子 岩本平三郎 近藤眞二郎 村上浩實 白石幸太郎 無名氏 平野
一金五ミル宛 西野仁八郎 ゴヤンベー 安部龍太 後藤尙 齊藤甚之助 無名氏
一金參ミル宛 森隆一 坂本 増田喜作
合計貳コントス六十六ミル也
累計四コントス四百八十一ミル也

物品寄贈
一ピシノール五打（價拾貳百貳十五ミル）大河内藥化學研究所
一フエイジョン貳俵 末崎峰作
一マカロン 一アローバミカド製麵所
バタタ壹俵 レポーリヨ二俵 海興Mボーイ實習所
一フエイジョン四俵 ノロエステ線アバダンニヤーバ驛 橘八郎 久次均 松山秀夫 野口紀夫 佐々木右一 林屋又一
一フエイジョン壹俵 アララクアラ線サンタエルネスチーナ驛サンジョン耕地 伊藤喜代太郎
モルンビー在住者内譯
一金貳十ミル宛 土屋勇吉 山崎秀義 桑原誠二 籠原藤助
一金拾ミル宛 宮田勝衛 木多秀義 山崎末芳 岩川仁太郎 山崎鄭助 卜村松吉 森小藤市
一金五ミル宛 楠盛藏 小川梅吉 有村常義 清川衣三郎 原村才次 前田重盛 本坊熊吉 牧野市右エ門 山口金右エ門 中原田省吾 寺前愛藏 泉武夫 石井五十二 中村弘 松永三節 籠原國義 籠原澄男 淺賀林藏 上原角次郎 中山吉助 大石喜代次 川崎万吉 寺尾助次郎 小川吾八 中山宗義 中山仁次郎 酒匂秀利 瀬戸上金四郎 宗良二 田中小之助 森哲造 長野政行 大久保憲男
一金參ミル宛 窪宗太郎 大澤與一郎
一金貳ミル宛 河野正人 川隆入 瀬戸上末太郎
計參百參十七ミル也

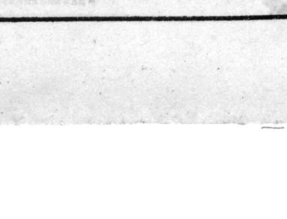

São Paulo

Alvaro de Campos.

São Paulo tem sido um Estado privilegiado pelo Destino, dentro da Historia do Brasil. Todos os grandes acontecimentos de nosso paiz desde os primordios da formação da nacionalidade brasileira, a S. Paulo tem cabido o desempenho de um papel salientissimo, de decisiva importancia, de relevo inconteestavel, de modo inconfundivel.

Si nos reportassemos aos primeiros dias da existencia do Brasil, logo após a sua descoberta pelos portuguezes, quando ainda estavamos nos albores, imperceptiveis quasi, na nacionalidade, — sabemos ber o que foi a actuação da Capitania de S. Vicente, cuja humilde séde, ali á beira mar proximo ao ponto onde mais tarde se levantaria Santos, foi mais tarde transportada para uma colina do Alto da Serra e que mais tarde retundou nessa demonstração de pompa e nesse centro de energias que é a cidade de S. Paulo.

Então, com o Padro José de Anchieta, fundámos o mais antigo Collegio do Brasil ao lado dos mais antigos templos da religião Catholica. Era já, aqui, o mais forte e efficiente centro de cathechização dos selvicolas.

Pouco depois, sahiam de S. Paulo as caravanas bandeirantes, que, á cata de outro, realizaram — lutando com a natureza virgem e barbara e com os anthropophagos habitantes da selva — os mais ousados raides que se conhecem na America, o que deu em resultado demarcação primitiva das fronteiras do Brasil e a garantia de virmos a constituir o mais vasto paiz da America do Sul e um dos mais extensos do globo.

Fernão Dias, Paes Leme e outros nomes illustres deixaram traços da personalidade da rigeza de tempera, dos homens dessa época. Os cidadãos paulistas foram de um extraordinario prestigio dean te das Côrtes Portuguezas, respeitadissimos pela integridade do seu caracter, pela sua energia e intelligencia.

Estavamos, a essa altura da Historia, em plena formação nacional. E quando D. João VI para o Brasil correu, acossado pelas conquistas de Bonaparte, a S. Paulo coube entregar a missão de notaveis serviços á Colonia.

Com o seu retorno para Portugal, dá-se, pouco depois o facto da Proclamação da Independencia do Brasil; pelo grito ás margens do Ipiranga — "Independencia ou Morte!" — desligou-se a Colonia, de Portugal, entrando no regime da livre e autonoma gestão de si propria.

Nomes os mais illustres desse periodo historico saem de S. Paulo. Delineava-se, ás margens do Rio Tieté, a formação da mais potente circumscripção brasileira. Politicos e tribunos, poetas e cerebros inspirados das iniciativas mais arrojadas, localizam-se em S. Paulo. S. Paulo tomava, decisivamente, a vanguarda do Brasil. O nome dos tres Andrada e Silva enche, desde logo, a chronica desse pedaço da vida brasileira. Só estes homens immortalizam um século.

Deixando D. Pedro I o Brasil, após um golpe d'Estado, cabendo a feijó a regencia interina do Imperio do Brasil, é sobre José Bonifacio de Andrada, e Silva a missão de tutelar a menoridade do Imperador Pedro II.

Estamos em plena Monarchia, a phase, até hoje, talvez mais interessante da nossa formação nacional. Seria fastidioso citar-se a serie de nomes paulistas, influindo, então, na vida do Brasil.

Quando, decrepita a Monarchia, após o meio seculo de reinado de D. Pedro II, então um dos homens mais notaveis e respeitados do mundo, pela sua cultura, pela sua bondade e caracter integral, mas enfermo, coube a S. Paulo iniciar e ordenar os primeiros anseios para a proclamação da Republica, após já, ter dado o golpe na escravatura dos negros importados da Africa.

Após a victoria republicana de 1889, a 15 de Novembro, o Estado de S. Paulo, que havia já aberto seus portos á immigração extrangeira, accentuação de uma vez como a maior forja de trabalho da America do Sul. O interior de S. Paulo juncase de municipios riquissimos, cujas cidades ultrapassam, em tudo, as proprias capitaes dos outros Estados. A cidade de S. Paulo, a legendaria Paulicea das garoas, é o primeiro emporio sul-americano. Santos, de segundo porto da Republica, chega a ser o primeiro.

;Em todo o orçamento da Nação, S. Paulo entra sósinho, com o contingente de tres quartos! De toda parte do mundo correm braços e capitaes para nosso territorio, á sombra de nossas leis, incentivados pela nossa intelligencia e nosso espirito de iniciativa. Ruy Barbosa e Olavo Bilas, os pregadores do renascimento da nação, procuram S. Paulo para sua primeira tribuna apostolica. Somos um povo grandemente agricola, pecuario e fabril. Temos quasi 400 municipios. Estradas de ferro cruzam-se em todos os sentidos. Modernas estradas de rodagem, de primeira classe, perfuram as planices em todas as direções.

Não ha modalidade de progresso que não floresça sobre nosso sólo. Temos a mais lendaria Academia de Direito do Brasil, por onde passaram as maiores mentalidades do paiz. Exemplarissimos institutos superiores de ensino, de cultura e de administração, installados em predios soberbos.

Ruy Barbosa disse: "São Paulo é uma alvorada! São que inspira aos outros o orgulho de ser brasileiro".

Paulo é uma manhã do nosso futuro glorioso. Estado feliz que inspira aos outros o orgulho de ser brasileiro".