DIRECTOR-PROPRIETARIO:
SHUHO NAKANISHI
Redacção: Av. Brig. Luiz Antonio, 26

NIPPON SHIMBUN

31 de Março de 1932
N 11

聖州義塾

日本新聞

Caixa Postal 2273
São paulo

ブラジル・サンパウロ市
日本新聞社
編輯兼發行人 中西周甫

購讀料
一ケ年三〇ミル

こんとんたる施設

紫峯生

凡そ植民者に對する在外公館の補助金問題の紛糾パウルの施設事業ー教育衛生産業ー領事館の不渡手形などは實等の現狀を見るに其の何れもが劃然たる方針なく全く其日暮しの善處主義の如き觀がある　然も彼等は計畫好きであり其申に諸訓に憂身をやつしつゝある

其の計畫なるものが總領事の任期が代る毎に樹直される　見よ中島總領事のあの立案好きから捻り出した計畫を今茲に歷代總領事の計畫案を一々指呼するまでもなく如何にそれ等が計畫倒れとなり如何に反古と化して省られざることの多きかを學ぶのみである　彼等は一定の方針を有せぬ領事館のやる仕事には軌條を滑つて一つの目的に進む爲めの繼續的事業方針ありやを疑はざるを得ない

或は云はん過渡期に處するには之れ以上に方法なしと一應尤もな云分のやうだがどの仕事に於ても一定の方針を樹てゝ進まぬ限り屢々廻れ右前へをやらされる恐れがある　植民者は手ならなひ双紙の下地に据へられ公館は双紙を黑く塗つたか薄く塗つたかに依て拔量を示さうとしてゐる

然も未だ乳容兒であり搖籠期である滋育を必要とし指導と施設を要すると云ふ定義に於て凡てをばからんとしてゐる定義に於ては誠に眞理である

然るに其の實現化の方面より之を檢討すれば全然無方針無定見と斷するものである

其の最も甚しきものを教育と産業的施設に於て之を見る　植民地に於ける事業と云へば換言すれば植民地の公共だん體の仕事の主なものは教育即ち邦語學校の經營と衛生事業である

其の教育機關は全然自主自立であるやうで學校經營維持の補助金關係から父兄會と云ふ變態組織の一機關と領事館が君臨してゐる　父兄會は世話焼係り取次役で實權は領事館が握つてゐる　茲にも大きなム眉がある否最初からム眉姑息ば承知の上でこんな機關を捻り出してゐる即ち下双紙の爲めである無定見に其日暮し式に粘り上げた仕事だから直にぼろを出す　北西線各地學校の補助金問題の紛糾パウルの出來ぬのは施設に對する定見を欠ぐ結果に外ならぬ　産業施設にしても同樣の道行きを辿つてゐる

其なすや緩急を誤り功を急ぐの結果植民者は補助金につられて双紙代りになつてゐる

然りと雖も補助金其ものを決して不可なりとなすものでない　一定の方針と指導精神を要求するものである

補助金を生かして使ふことの出來ぬのは施設に對する定見を欠ぐ結果に外ならぬ　産業施設にしても同樣の道行きを辿つてゐる

其なすや緩急を誤り功を急ぐの結果植民者は補助金につられて双紙代りになつてゐる

然りと雖も補助金其ものを決して不可なりとなすものでない　一定の方針と指導精神を要求するものである

參勤交替組には双紙の手ならひしてゐる裡に任期が來るかも知れぬが百年の計畫を以て進む在留民には彼等のなすことは常に實地と副はぬ　それを百も承知の上だが所謂乳容兒時代だけに施設補助を要求する　補助金あればこそ學校が建つた時代もあつた　それ等の事情は領事をして不渡手形一札の御墨附を渡して其年をごまかす奸手段を自覺せしめた　茲に於て事態益々渾沌化に陷入る

父兄會は此間に立つて實地踏査指導の能力なく亦此等を矯正するの實力もない要するに「何時かは作り上げるのだが不安の念にかられゝ至り且こうして其の内にね」と云ふに何れも「日本人のなしたことだ」と其の盜賊の凡てに日本人を冠せられゝの顏る不祥なる傾向を見ることは吾人の特殊の條件と恩惠に浴してゐる力行會が此の兇賊を出したことは如何にして社會に申開きをするか

力行會は神の道を說き力行精神を高調する開拓人の養成所である力行農園は此等單獨青年を引受くることを條件として特殊の旅券下附規定に浴してゐるその特殊事情を濫用してサントスより脫走することはなはだ面白からざる事實である都會集中の弊風も此等の事情が助成しつゝあることも拒む能はざるところで力行會たるもの責任を自覺し自らこの事件に鑑み深く期するところなかる可からず

單獨青年渡航問題は屢々論議され如何にして最も安定なる進路を撰ばしむ可きかに就て考慮せられつゝ未だ事實は試驗時代である此度の事件は此の單獨青年の渡航問題に一抹の暗影を投じたことは之亦殘念とするところである

慘虐なる強盜事件

最近聖市人を衝動せしめたる兇暴なる新米同胞二青年の强盜殺人未遂事件はじん大なる惡感情を外人側に與へたことが建つた時代もあつた　それ等の事情は領事をして不渡手形一札の御墨附を渡して其年をごまかす奸手段を自覺せしめた　茲に於て事態益々渾沌化に陷入る

父兄會は此間に立つて實地踏査指導の能力なく亦此等を矯正するの實力もない要するに「何時かは作り上げるのだが不安の念にかられゝ至り且こうして其の内にね」と云ふに何れも「日本人のなしたことだ」と其の盜賊の凡てに日本人を冠せられゝの顏る不祥なる傾向を見ることは吾人の特殊の條件と恩惠に浴してゐる力行會が此の兇賊を出したことは如何にして社會に申開きをするか

力行會は神の道を說き力行精神を高調する開拓人の養成所である力行農園は此等單獨青年を引受くることを條件として特殊の旅券下附規定に浴してゐるその特殊事情を濫用してサントスより脫走することはなはだ面白からざる事實である都會集中の弊風も此等の事情が助成しつゝあることも拒む能はざるところで力行會たるもの責任を自覺し自らこの事件に鑑み深く期するところなかる可からず

單獨青年渡航問題は屢々論議され如何にして最も安定なる進路を撰ばしむ可きかに就て考慮せられつゝ未だ事實は試驗時代である此度の事件は此の單獨青年の渡航問題に一抹の暗影を投じたことは之亦殘念とするところである

渡伯僅かに二ケ月位のものなれば事情に通ぜざるを以て或は僞はりあざむいて同胞の處に潛伏しをるやもはかられず此の兇賊を其筋につき出すことに助力す可きである

顧るに此の二青年の行動は全然盜賊殺人が計畫的であり準備してその隙を窺つて居つた點等を考ふる時その素質が已に不良の徒である然も渡伯二ケ月位に足らざるものなる上吾人は一日も早く治安を維持する爲めに同胞が一致協力して此の兇賊を其筋につき出すことに助力す可きである

然る盜賊殺人が計畫的であり準備してその隙を窺つて居つた點等を考ふる時その素質が已に不良の徒である然も渡伯二ケ月位に足らざるものなる上吾人は一日も早く治安を維持する爲めに同胞が一致協力して此の兇賊を其筋につき出すことに助力す可きである

顧るに此の二青年の行動は全然盜賊殺人が計畫的であり準備してその隙を窺つて居つた點等を考ふる時その素質が已に不良の徒である然も渡伯二ケ月位に足らざるものなる上吾人は一日も早く治安を維持する爲めに同胞が一致協力して此の兇賊を其筋につき出すことに助力す可きである

Nogueira do Oleo Tung

前號所載の山桐の一種　ビラシラバーカシ蘭試驗試驗場の苗

五月もすでに已に苗仕立てれた分配すると云ふ一本一ミルー

百レースー送料無料賃

第一回教育研究會

教員優遇案を討議す

書記長木村末喜

イ、學校補助金下附及び受領手續
ロ、教科書編纂
ハ、學校用品の供給及び購入事務
ニ、教師の就職あつ旋
ホ、伯國正教育有資格者の養成
ヘ、學校登錄及學校調査事項
ト、機關誌の發行
チ、寄宿舍及學校經營
リ、各地邦人學校々舍及敷地登記
ヌ、學校兒童衛生事務
三、父兄會の立場教育家の立場　書記長木村末喜

第二部

將來の計畫事項
一、在外教育費補助金下附に關する規定作成明示
二、在外日本人學校教職員年功加俸令作成案
三、學校職員分限令の設定
四、恩給法の設定
五、職員俸給令の制定
六、サンパウロ日本人學校父兄會俸給支辨に關する制度規定
七、現在の植民地各學校を父けい會經營に移管する事
八、本會教育指導及調査機關を設けること
九、教科書輸入取扱の件

第三部

協議事項
一、諸帳簿證書統一作成共同印刷の件

二、教科目教科書改設統一及編纂の件
三、各科研究委員設定の件
四、同仁會より兒童撿査醫派遣方依頼の件
五、展覽會又は巡回展覽會開催の件
六、祭日休業日學年開始末日統一の件
七、學校經營案作成提出の件
八、教授細目作成の件
九、學校巡回映畫聯盟作成の件
第二部の將來の計畫事項は結局教員の優遇案でそれならばむしろ一括して具体案を粘つた方がよいと云ふことになり二十五日閉會後委員を七名指名しそれに有志を參加せしめてその夜十二時頃迄討議した

二十六日午前九時より第三部の協議事項を上程し午後は委員會で討議した優遇案の審議に移り午後七時より日本倶樂部に於て內山總領事の招待晩餐會が開かれ食後教育映畫三卷の試寫をした

二十五日午後二時よりサンパウロ父兄會に於て開催せられたる第一回教育研究會は邦人經營學校一六七校の內出席教職員六二名に達したと云ふ無内山總領事の訓示あり左のプログラムにて協議に移つた

第一　副會長黑石清作

挨拶　副會長黑石清作

一、教科書編纂
二、父兄會の沿革及職能

東北帝國大學法文學部講師

田中館秀三氏は語る

二十三日サントス入港のエンプレス丸で來着した田中館秀三氏は直に入聖ホテルドエステに旅裝をといた氏は伊太利と特殊の關係を有し之れまで屢々伊太利の學界に招聘されて講演したことがあるブラジルは曾遊の地で今を距る二十二年前軍艦乘組の節便乘してリオを訪ねたことがあつた

二十二年目に再び來伯此度は植民地研究學者として此國を研究し地質學上の指導調査の勞を惜まぬと云つてゐる滯在六ケ月の豫定で當分サンパウロに在つて調査の準備を整へ奥地視察の途に上る筈氏は語つて曰く

先年一九一〇年リオに於て米作が有望性ありや否やの問題に就て地質學上よりの論定を導ねられたときに當局に對し自分は十分ブラジルは米産國として將來あることを確言しておいた

二十二年振りに此地を踏むに當り今日の産米の統計を見て實に感慨無量である

米の耕作をする文化と麥耕作の文化と云ふ方面から見るときに將來はきつと米を主作とする農業時代が來るブラジルに於ても米産額は年次增加の道程を辿つてゐるが歐州人は日本の米作を庭園農業と云ふが灌漑設備から耕作方法に至る迄凡てが精神を打ちこめた農業で一代にして成就したものでない實に子々孫々の精神の權化でありそこに日本特有の社會組織が產れて來た即ち米作は定着性集團組織だん体生活である家族制度祖先崇拜思想はそこから胚胎してをる

麥こう作の文化ー麥作は牧畜人のやる農業でこう鋤し播種して轉々として移住する傾向を有してをる

麥こう作の文化は定着性がないそこに個人主義が自然に擡頭する

此の文化の相違は今日の東洋と西洋の思想の差を產み出した

ムツソニー鐵血宰相は目下しきりに米食の奬勵を試みてゐる伊太利に於てはいかにして米をうまく食ふかと云つた風の料理法のポスターを作つてゐるが此は要するに食糧政策上からの見地である即ち庭園農業狹い面積からより多くの生産物を出すものは米作に優れたものがない之れが伊太利の如き人口食糧問題から勢ひ米作米食の奬勵と云ふことになるのである

今一人當りの食料を生産額の地積割で示せば

米　一反歩
麥　七反歩

大農式(牧畜麥作など)

一町二反歩

即ち人口食糧問題解決の鍵は米作を撰ぶ外ないと云ふ結論に達する　經濟地理學と共に植民地理學が現代の要求である東北大學が此見地から植民地理學に重きを置く結果その影響は今や仙台は東京に次ぐ移殖民事業に對する中心地をなしてゐる　北米在留民の男女數の割合は男子が三萬人位多いブラジルに於ては約一萬人女の割合が不足してゐるどうしても同數の女子を送る必要がある單獨青年の進ろを開くにも移民の安定をはかるにも女子の海外進出は絶對必要である日本に於ても婦人海外協會が此の要求に副ふためホームを開設することとなり目下着々準備を進めつゝあるがホームは歸朝者の便宜をはかる宿舍ともなり在外者の子弟を預かつて母國に於て教育する世話もし　求婚の媒介もやらうと云ふ計畫である此じ業にはどうして云ふ計畫である此信仰生活の人を俟たねばならぬと共にブラジルとも連絡をとる必要がある

日本の農村の疲弊殊に漁村の疲弊は甚だしいもので水產物の支那輸出の途が絶へてから一層打擊を受けてゐる現在海外に出たいと思ふ人海外進出の熱望家もいかんせん仕度金の調達に困つてゐるブラジルに出て來る人は困りつゝ仕度金の調達が出來る人達てまだ〳〵下層の人達の希望を滿たす爲め何とか方法を講じて移住する便宜をはかることが目下の急務と思ふ

東北飢饉地方から千五百人三百家族を移住せしむるけいくわくで一人宛五十圓の仕度金を給して助成することに決し北海道は已に五萬圓千人分の補助金が下附された位である

(在文實記者)

サンパウロ總領事館管內家族數

サンパウロ市及其郊外	一、六四四　家族
SPR及中央線	八一七
パウリスタ及ドラデンセ線	一、九五四
ソロカバナ線	七、七三九
アララクワラ及モヂアナ線	二、一〇六
バラナ州及南大河州ミナスゼラエス	四八九
合計	一四、七四九　家族

醫學博士 高岡專太郎

聖市コンデデサルゼーダス二〇
電話 二一四〇七五

第五回トラホーム講習會開催廣告

▲講習會場及び期日

イ、パウリスタ延長線マリリア驛　六月一日より四日迄
ロ、ソロカバナ線プレジデンテ　プルデンテ驛　六月十七日より卅日迄
ハ、ノロエステ線アラサツーバ驛　八月一日より四八日迄
ニ、ノロエステ線カフエランジア驛　九月五日より

▲講師　ドトール　齊藤　崎氏

▲講習費資格　小學教師を主とし、各地方の事情によりだんたいより推薦せられたる代表者

▲講習費の旅費は各だんたいの負擔とす

▲講習費は講習期間滯在費を支給す

▲講習終了者所屬だんたいに對しては差當り必要なトラホーム治療藥品及器具を無料配附す

▲講習終了者にして滿一ケ年間實行の任に當りたる者に對しては實行手當を支給す

▲今回母國より衛生映畫日本トラホーム予防協會製作「闇より光」を取り寄せ、右講習會場に於て映寫の予定なり

尙今回の講習せい定員をノロエステ線二十名、ソロカバナ線十名、延長線十名都合四十名に限りましたからしゆ席申込者が定員超過の場合は各地方の事情を參酌して採用す。此點御承知の上て四月末日迄に御申込みを下さい。

在ブラジル日本人同仁會
トラホーム撲滅部
Caixa Postal 2976 São Paulo

Mimeographo "EDISON-DIC"

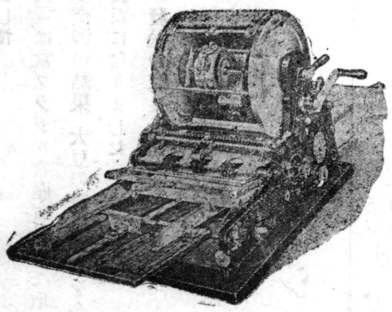

謄寫輪轉機
謄寫版用原紙
インキ　紙類
豐富に貯藏してゐます
月賦にても實却致します
現金の場合は　特に割引
致します

JOHN ROGER
R. Alveres Penteado. 19Sob. S.Paulo

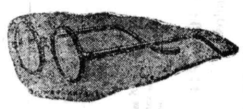

(在庫品豊富)

ねーがーめ
OCULOS "NUWAY"
Para durabilidae e conforto, os melhores do mundo! — Importamos oculos especiaes para japonez. Peça a JOAQUIM GOMES que lhe remetta gratis o modo pratico para graduar a sua vista. Para o interior, porte gratis. — CASA GOMES — Praça da Sé, 58-A
S. PAULO

大阪商船株式會社

◎日伯をつなぐ定期航路

〔各線共命令定期毎月一回〕

◉南米線(北米バナマ經由日本行)
日本より　サントス丸　五月三日　サントス着
日本へ　ブエノスアイレス丸　四月十四日サントス發　四月十六日リオ發

◉東阿延長線(南東阿經由日本行)
日本より　ハワイ丸　四月三日　サントス着
日本へ　ハワイ丸　四月三日サントス發　四月六日リオ發

代理店
SANOTS-HOULDER BROTHERS&CO.LTD.
Rua do Commercio, n 35 Caixa Postal, 308
S. PAULO - THEODOR WILLE & CO. LTD.
Rua Libero Badaró, 52 - Telph 4-3828

◉北米經由日本行サントス出帆時刻は午後六時、御乘込は午後二時以後に願ひます。

サントス駐在員　宮崎進

CASA TOZAN
MIZUKAMI & CIA.
COMMISSARIO
praça Mauá, 25 — Caixa postal. 911
Telephone, 2837 — Endereço Telegraphico "TOZAN"
SANTOS

サントス市
珈琲コミサリオ
カーザ東山
ミツカミ・イ・コンパニア
郵便　九一一號
電話　二八三七號
電信略號「TOZAN」
弊店取引方法は御照會次第御回報申上候

パラナ州に於ける 小麦栽培史 一

植民時代

今日パラナ州を構成してゐる州域は　實にブラジルで小麥を栽培した最初の場所である　一六一〇年にロツケゴンザレ神父は　パラナパネマ河の左岸に在るサントイグナシオミニイとレツトの七哩を縮少し改修してピラポに於て一六二九年迄繰返して貴重なる小麥を栽培した　その時に州に所屬する全西部地方はスペインの勢力範圍であつたことはし實である　チバジー河の分岐する此の廣大なる地方はパラグアイ領主の完全なる所有であつた　スペイン王國の所有權と特權はバンデイランテスの侵入と一七五〇年から一七七七年に至る間續いて葡萄牙及十九世紀に至つてはブラジルの爲め直に最初の縣實に於て　縣に條約に依て失はれた　然し乍らし實今日のパラナの領域になつてゐるセルチノポリスのムニシピオの全部を成す部分に於ては　例令サン、ビセンテに於て　已に發見當初の世紀葡萄牙人が　此の栽培に先鞭を着けてをつたとは云へそれに就て當時の一新聞レイ紙に「小麥も栽培し得る」といふ記じを掲載してをつた　以來州内に於て小麥の栽培を少しも怠めなかつた　それ故に葡萄牙人及スペイン人の子孫で　十七世紀の後半に　クリチーバの原野に植民した先驅者は　常にこの貴重なる小麥を栽培して　小量の需要を充たしてをつた

一八一四年にサンパウロのカピタニヤの生産物に就て、バルマ伯爵の報告書に　南パウリスタの村落であるセラアシマに旅て潤澤なる小むぎを產出する　此等の村落はオビドリアヂクリチーバを形成し亦州の第六村落と命名された「此等の村落は家畜と小むぎを貿易してゐる」と興味ある書類は報告してゐる　リオ　グランデ　ドスルに於ける小むぎこう作の先鞭者に小むぎの種子をクリチーバ人の畑から送ることを一七三八年九月二十五日クリチーバ村會の參じ會員は決議協贊した　其時に七十アルケール分の交附をなしたが　種子はパラナグアのクバトン港迄運送した　村會代表の特使は深く注意して此種子に隨從して行つた　此書類は南ブラジルに於ける小麥こうさくの歴史上興味あるものである　一八〇〇年から一八一四年にサンパウロのカピタニヤの生産物に就て、バルマ伯爵の報告書に　南パウリスタの村落であるセラアシマに旅て潤澤なる小むぎを產出する　此等の村落はオビドリアヂクリチーバを形成し亦州の第六村落と命名された「此等の村落は家畜と小むぎを貿易してゐる」と興味ある書類は報告してゐる　リオ　グランデ　ドスルに於ける小むぎこう作の先鞭者に小むぎの種子をクリチーバ人の畑から送ることを一七三八年九月二十五日クリチーバ村會の參じ會員は決議協贊した　其時に七十アルケール分の交附をなしたが　種子はパラナグアのクバトン港迄運送した　村會代表の特使は深く注意して此種子に隨從して行つた　此書類は南ブラジルに於ける小麥こうさくの歴史上興味あるものである　一八〇〇年から

帝政時代

一八二八年にクリチーバの原野に於ける小むぎのさいばいは　獨逸人農業者ジョンフレゾの畑に依て顯著となつた　一八五五年に於て　縣に最初の縣實に於て　縣に最近設備する「小むぎさいばいの復活」を目的とするけいくわくを論爭したロアウ將軍が一八五六年に議長の時に　最初の縣知じが織び製ふん用の挽臼を輸入した　此の穀物さいばいの熱烈なる意見を官署が斯くの如くして最初講じた　而してパラナの產業が開けた

十年後（一八六六年）技師の獨逸人ジョーゼとフランシスコ　クレーバ　クリチーバ附近の地の獨逸人植民者に依つて成されたさいばいに關する記じは　小むぎさいばいの發達改良の利益と　製ふん機の增加に就て意見を述べてゐる

畑に播種する小むぎの種子と收穫との割合は　其時は一と二〇の割合であつた　一アルキレ（穀物容積度量）（三二、六リチットル）の重量は三三と三五キロの間で不同だつた　一ヘクタールに對する成績は　施肥した畑に於ては一九六ヘクトリツトルであつた　ケレール技師は　此成績はフラウドレスに於て得たものと同樣であつて　もつと勝沃な土地に於て一ヘクタールに二〇ヘクトリツトルを收穫したものに起過することは出來なかつたといつた　一八六六年に於けるパラナの展覽會にクリチーバの小むぎの種子と製ふんを陳列した小むぎの一アルキレの値は六ミルであつた　展覽會の目錄に　小むぎの一アルキレは白いこな五〇封度と暗いこなの一〇封度を產する一アルキレは六ミルの値をするが小むぎとは約アローバに對して三ミル五百の値がある　一回の挽量は一ミルを產出すると記されてゐる　一八七五年の收穫は收穫期の降雨と鳥の群集の試めに損害を蒙つた　一八九三年に於てシカゴの博覽會に　クリチーバのムニシピオの多くの農業者の小むぎの種子、穗、精ふんを發送した　一九〇三年に於て五十年紀念博覽會に獨逸人植民者に依つて成されたさいばいに關する記じは　小むぎさいばいの發達改良の利益と　製ふん機の增加

共和政時代

一八九三年に於てシカゴの博覽會に　クリチーバのムニシピオの多くの農業者の小むぎの種子、穗、精ふんを發送した　一九〇三年に於て五十年紀念博覽會に

た　一九〇八年に於てリオ、デ、ジヤネロの內國博覽會に　ラモーラ商會のクリチーバ製ふん所は　同社の生さんでチ　ブリムールとクバ　の商標を附して袋入を出品した　大概州政府からの種子の補助に依て　植民農業者は一九〇一年以來パラナに於ける小麥さいばいの傳說を回復した　一百年祭萬國博覽會に於て聯邦政府に下記の場所から小むぎのしゆつ品をして二十八人のしゆつ品者しゆつ席した

サンジョーゼ　パルメーラ　クリチーバ　ピラクアラ　ラツベ　ガラブアーバ　マレツタ

小むぎこのしゆつ品者は

ラツベ　イピランガ　サンジョーゼ　クリチーバ　クリチーバ

一九二八年に小むぎの十字軍組成が實行された一九三〇年　收穫迄農務局に依てけいぐわく管理及追求されて始めて此國において此貨物の組織的蒐集を實行した

判じもののやうな 性こ地名

熊本郵信局が總選擧を控へて能率增進の爲め發行した「性こ名拔翠」と云ふのを見ると複雜極まる日本の性ち名が數千に亘つて集められ同一文字でも幾つもの讀方があつて殆んど判じもののやうなものである

姓のブ

△一二三（ヒフミ　ヒホフ　イジミ　ウタタネ）
△一尺八寸（ミツワタ　ミツツキ）
△三斗九升（ヒトツテ）
△大豆畑（マメブタ　オホムダ　オホマミツダ）
△日日（タチモリ）
△月日（ヲチフリ）
△六月一日（クサカ　ウリハリ）
△十八女（サカリ　ワカイロ）
△坂戸（クワンゼ）
△鷲見（スミ）
△鷲巣（アヘベ）
△蟲（トドロキ）
△忍足（オンタリ　オンダシ）
△四月朝日（ワタヌキ）
△四十九類（ヨイナラ）
△正月一日（アラ）
△日生（ヒナセ）
△九足八鳥（ロタロミ）
△十二月田（シハスタ）
△七寸五分（ハシカタ　クツワ　メクツワタ）
△二十五里（ツユヒヂ）
△一二三（ヒフミ　ヒホフ　イジミ　ウタタネ）
△一尺八寸（ミツワタ　ミツツキ）
△三斗九升（ヒトツテ）
△大豆畑（マメブタ　オホマミツダ）
△日日（タチモリ）
△月日（ヲチフリ）
△六月一日（クサカ　ウリハリ）
△十八女（サカリ　ワカイロ）
△坂戸（クワンゼ）
△鷲見（スミ）
△鷲巣（アヘベ）
△蟲（トドロキ）
△忍足（オンタリ　オンダシ）
△四月朝日（ワタヌキ）
△四十九類（ヨイナラ）
△正月一日（アラ）
△日生（ヒナセ）
△九足八鳥（ロタロミ）
△十二月田（シハスタ）
△七寸五分（ハシカタ　クツワ　メクツワタ）
△二十五里（ツユヒヂ）
△大飯（オホイ）

ち名のブ

▲八文字（熊本）ハフジ
▲日佐（福岡）オサ
▲目尾（〃）シャカノヲ
▲企救（〃）キク
▲恰土（〃）イト
▲隈府（熊本）ワイフ
▲嚴木（左賀）キウラギ
▲鯨伏（長崎）イサフシ

スパラシイ光の寵兒

新發明の空中投光器

「全世界は一つの舞台である」極簡單であつて唯必要の條件とよく言はれる言葉であるが　これと裏表を形成する「大空は一つのスクリーンである」との言葉が獨逸人技師マンハイメル博士最近の發明に依つて愈々眞實のものとされたマンハイメル博士の新發明空中投光器とも稱すべきものでこれに依り雲或は山腹に映畫乃至は廣告を投光することが出來る　この「空中投光器」は一つの光線を投射される　即ちち上約三百三十フキートのところの密雲に對して投射すれば映像は白三十フキートの大きさで映出されるのみならず映畫は鑑別が出來れば毛布の良否は判ります　純毛であるか混綿又毛であるか混綿であるかとも云ふことで價値が決定します　混綿又は混反毛のものは纖維が短いものですから糸をほぐして見ると直ちに判ります　又毛布の表面を指先で摩擦しますと直ちに毛がぬけ出して來ます　毛の太さも色々ありますが　モスリンと同質の細い毛でつくつたものは手觸が柔かさうですから一般に好かれますけれども毛心が丸になる欠點があります　殊に洗濯後にひどくなります　稍々ザラ〳〵する程度のものが毛心も長く丸にもならず一番實用向のものと思ひます　模樣の入つた毛布がありますがこれは實用上からいへば何の特徵もありませんあの模樣を織り込む爲めに工費が高くなり結局消費者の負擔となるのでつまらぬことであります

モーフを買ふときの御注意

毛布の織り方には經糸と緯糸と同樣の糸を用ひたものと經糸には割合に細い糸を用ひ緯糸に太い毛糸を用ひたものとありますが一般に緯糸の良否

CASA FOTOPTICA
Agfa　Kodak　Voigtländer　Kauff　Zeiss Ikon
SÃO PAULO - RUA SÃO BENTO, 45

尋人
秋田縣人　大塚倉治
長野縣人　高橋代次郎
京都府人　林屋又吉
兵庫縣人　鞍谷勝美
長崎縣人　中山亨
福岡縣人　手島清
全　桑野喜助
全　大島義光
全　伸野健治
鹿兒島縣人　千早松三郎
右諸氏ノ現住所知リ度キニ付本人又ハ御存知ノ向ハ至急當館宛御一報相煩度
昭和七年三月
在サンパウロ
日本總領事館

ホテル潮
前田吉太郎
サントス市ランゼルペスタナ四八
電話一九二四番　郵函三八二番

歸國手續其他
西田旅館
館主　西田泰子
聖市コンデサルゼーダス二二
中矢商店隣二軒目

丁寧清潔を旨とし時節柄大勉强いたします

蔬菜果物雞卵並に優良種子販賣買入
F,N,N, 農產商會
サントス市野菜市場メルカード六五
藤田克巳……野上豊
長尾有典
Caixa 83

ミツヤ・ホテル
吉原義助
サントス・ホテル

Theodoro M. Ribacoff
phototechnico
Rua Dois N 33
V. Monumento S. paulo
Caixa Postal 3530

美術
寫眞銅版製作
聖市ドイス街三三
テオドロリバコフ

大阪商船會社切プ仲次
成功館　古謝將義
サントス市ラルゴ　セツテ　デ　セツテンブロ一五

大阪商船會社切プ仲次
平和館　仲村渠三郎
サントス・ブラサジヨゼ　ポニフアハシヨ五一

家具製造賣販
中山伴一郎
アルグリリオ一六二　電話七-四七〇七番

ペンソン
オリエンテ
岩尾たね子
タバチンゲラー街十三

大豆作者への福音
大豆工業會社の購入大豆は當ブラジル物產會社にて取扱ひます
弊社は當國政府當局と交渉の結果　大豆の鐵道運賃を今後は約三割低減する事に決定し去る二月二日發表になりました
就いては弊社宛大豆お發送の際は此の特點に御注意の上各驛にてよくお掛合ひ下さい
注意　大豆は品質數量により搾油又は輸出の關係上パラフンダ・パリー又はサンカエタノの二驛に致しますから、御發送前一應弊社に御問合せを乞ふ。
ブラジル物產會社
郵函一番

食料品雜貨販賣
上原直勝
サントス市ラルゴ　セツテ　デ　セテンブロ一五

コーヒー其他輸出運送手續
輸入品其他通關手續
通關手續取扱事務所
主任　小淵友市
Rua Commendador Martino 147
Caixa 657　Santos

GARAGE CONGRESSO
TEL. 2-0081
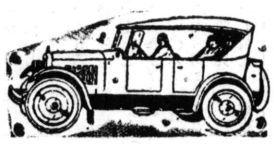
晝夜いつでも御呼出しに應じます
ジーラガ
ソツレグンコ

トマテは其の艶を增し
バタタは其の肌を美麗にす

直輸入の
カナリヤ種

米糠
聖市
潮木商店

Leopoldo Melchert
Encarrega-se de Vendas e Compras de Terrenos, Formação de Fazendas etc.
E.F.S.-Linha Juquiá--Município de Itanhaen - ANNA DIAS

土地分讓
十アルケールを一區とし
四十五アルケールあり
三年賦拂　無利子
アナデーヤ驛前
約一キロメートルにあり
養蠶に好適する土地
ご用の方は日本字にて左記へご照會ありたし
チキヤー線アナデーヤ驛
屋富祖紋藏

Machina de Arroz em Ilariry
proprietario Moreira Viegas & Cia
代理人
與那嶺仁五郎
J. YONAMINE
Estação Ilariry　Linha santos-juquia
條件
▲精米賃　白米一俵に付金二ミルレース
▲サツク　を御用立します　其の代金の利息は取りません
▲アルマゼナーゼン運搬賃　は取りません
▲貸金　籾を抵當として貸金も取計ひます　但利息月壹分
▲白米　の依託販賣にも應じ　代金の七割を前拂ひ致します
▲籾　は全部ペーザして受取ります

Proprietario
Dr Lelio Piza
Concessionario de vendas
Luiz Pires Moraes
土地廉賣
サンターナに至るマリリア延長線に位せるロツテシヤカラテーラ廉賣致します
御用の方は左記へ御問合せを乞ふ
日本人代理人
池田國雄
Rua Prudente de Moraes, No. 18 Caixa Postal, 8
—Mariplia—

聯盟と日本の態度

英國に於ける反響

【二十八日倫敦發】聯合通信に對する東京の報導によれば　聯盟がその決議を日本によう認せしめんとするとき日本は聯盟より脱退す可しとの前外相の意見は公式には何等の確報がないが日本の執るべき態度は明かなりと思はる　日本は聯盟を脱退するを便宜とし其の結果は國際平和の一大支障たるべく支那は果京政府をして友誼的に事件を解決すべくとれと直接交渉を開始すべきである云々

駐伯支那公使の聲明

二十一日次ぎの如く發表した東三省所謂滿洲は蒙古と共に支那の一地方で支那政府はこゝに命令し此の地は他國よりの干涉又は侵略に委ねる時は共和國の結合を危くするものである　支那は滿蒙チベットの諸地方と共に一つの共和國を形成し其の共和國は永久に結合すべきものである

國際聯盟又これを認め日本も亦昨年九月三十日聯盟の決議に同意し滿洲に領土的野心なきことを聲明した

吟や日本はこの支那の領土に侵入し所謂滿洲の獨立の美名の下にこれを煽動しあらゆる不法行爲を蓋つてゐる　支那は決して此等の地方を其の許可なしに分離又は獨立を認容せぬであらう

支那外相は駐日公使に訓電し滿洲獨立宣言につき日本が何等干涉せざりしとの日本側の論を反駁すべしと命じた

新滿洲と各國

【二十七日長春發】佛　伊　白　エストニア　レトニアの諸國は新滿洲國を承認する意あり　エストニアは非公式に何時にても外交關係を結ぶ準備成れる旨通告した

上海和平會議

【二十八日上海發】和平會議第四日は英國總領事館に於て開催　支那代表が交涉を放棄する樣子を示したのに好調子に行かなかつた　委員會では次の諸點が論議された

一、休戰は完全に行はるべきこと　この意味で日本は支ナに便衣隊の行動を中止せしむる保証をとること

二、支ナ兵が現位置に止まるときは一歩も進出せぬ保証を適宜與へること

共同租界から全軍を撤退することは支ナ側では問題とするも日本は大いに困難とする

改造問題は遂に鈴木久原兩派の對立となり勢の赴く所如何なる事態を惹起すやもはかられざる情勢にあり少壯代議士等有力化したが犬養首相がどう處するかが注目されてゐる

鈴木法相と首相の會見

鈴木法相は二十三日閣議前に犬養總理と再會見して內閣改造の協議をしたが現狀を以つては既定通りに實行すると由々敷いので改造の際は鈴木法相を內相に轉じさせ久原の要望もいれ川村の代りに東武が有力化したが犬養首相がどう出るかが注目されてゐる

內閣改造問題

上海方面の我死傷者

戰鬪開始以來上海方面の我陸軍の確實なる死傷數は三月十七日現在

	戰死	戰傷
第九師だん	四二二	一、二〇六
混成第二十四旅だん	一三四	四一五
第十一師だん	三〇	九六
其他	四	五六
計	五九一	一、七七三
死傷總計		二、三六四

南大河洲は中央政府と絶緣せず

南大河州カショエーラに於ての現狀を繼續するところあり開かれた所謂同州のフレンテウニカの人々アツシスブラジル　フローレスダクニヤ　ジヨンネアベス　マウリシオカルドーゾ　リンドリフマロール　等の領袖は終日協議　現執政フローレスダクニヤに伯國會議の結果は大體中央政府と離反するやうなことなく同州政治家は擁つて現執政官クニツポランヂヤは一市街の觀あり同地を中心として邦人小學校は九校を數へると云ふ盛況である

伯國政界に對する外國新聞の論調

ローマの一新聞は伯國の政界目下の危機を論じ多分大事に至らざる可くゼツリオ大統領は南大河洲の要求は決して許容せざる可しと雖も爭鬪は回避して居るが聯邦政府はこれを認容せざる若しも之れが分離運動に導くことあらば重大事なる故極力防止に注意を要する云々

育英舍の近況

ビリグ半植民地を形成する同胞は正に八百家族の多きに達してゐるが聯邦を距る二十キロの觀あり同地を中心として邦人小學校は九校を數へると云ふ盛況である

このニツポランヂヤに特色ある私立學校である　これぞ垣井通夫氏が根据經營に努力してゐる植民地にはどうしても教師が居つかぬ——それには色々の事情もあり理由もある　兒童は送つては迎へ　迎へては送る教師　腰の居つかれぬ教師から訓育されて果して徹底した教育が授けらるゝだらうか　眞の教育　精神を打ちこみ魂を入るゝ教育それ——それは語學を學ぶための日本人學校ぢやなく魂を入るゝために日本語を教へる——それにつけては屈はれてをつたのでは　どうしても徹底的の眞の教育は不可能であると痛感して奮起した垣井氏は植民地教育に新紀元を開く可くニツポランヂヤに私塾を開いた

昭和四年六月一日開校式を擧げてから三ケ年其間資金の調達にも苦しみ周圍からの壓迫もあつたが全然個人の力で今はまで支へて來た　日本人學校一六七校あるが斯くの如く理想に燃へて獨力で經營してゐるのはこの育英舍ばかりである　他にも個人經營の學園もあり塾もあるが然しそれ等は後援者があり背後にだん體の力がある

現在生徒五十五人を收容してゐる教師は垣井氏夫妻と伯國有資格の教員を加へて三人で初等部六年中等部三年の二構ていを授け夜學に伯語を教へてゐるが目下夜學生二十八人在校してゐる

本校は特に裁縫に力を注いでゐるので有名だが生徒に自治精神を涵養するために學徒自治會を組織して特色を發揮しつゝある

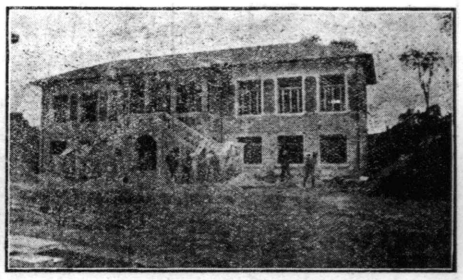

新築成れるエメボイ實醫場

在の仮校舍では手狭を感ずるので新建築の計畫を進めてゐる一日も早くこのかくれた教育家の希望を達せしめて植民地教育に劃時代的な試みを成就させたいものである

上海の秩序漸く回復

【二十八日上海發】全シの小實店は支ナ人大商業機關の代表者等の會合の結果四月一日より開業することに決した

奉天北米間無電開通

【二十四日東京發】一九三一年九月滿洲事變勃發後不通だつた奉天北米合衆國間の無線電信は再び開通した

新滿洲の關稅

芳澤外相は聲明して曰く滿洲に於ける關稅徵收につき研究した結果新協約の締結まで日本は從前通り大連港に於ける收入は上海に送るであらう　新滿洲國は正式に承認さるゝまでは此等の收入を受くる權利なきものとみる

こはれぬ飛行機

【佛國テス發】牝鷄の卵を駝鳥の卵の中に包んで落すとしたら駝鳥の卵はこはれても牝鷄の卵はこはれぬと云はれてゐるが　さうした物理學上から割出して最近墜落しても內部の破壞と墜乘者とは死傷を免れる飛行機が佛飛行家　アルベン　ソーヴアンと云ふ人に依つて發明された　最近同氏はこの新式安全機を試驗すべく一千呎の高空から墜落せしめたところ　外裝は破壞されず試驗したが內機は破壞されず試驗後即ち四月十一日後に於て英用に搭乘せしめた小羊は微傷だに負はなかつた由　今後は大に活用の可能性があるだらうと大評判

リオ　グランデの　カテテ米が潮木商店に着つました

動物に人工紫外線

あらゆる動物に紫外線の必要なことは周知の通りだが近頃では動物園やサーカスが興行の際百名の志士は治安妨害で檢擧された

北米の反日運動

【廿六日ワシントン發】ワシントンにて數だんの群集は日本大使館前に反日示威運動を始め取締の警官と衝突し負傷者を出した

日本品に增稅

フランス政府は最近圓爲替下落に鑑み佛國產業保護のために日本を原產地とする輸入品全部に對し一率一割五分の從價附加稅を課する旨二十一日閣令を以て布告した

パラグアスー青年聯盟

文化植民地青年會と太陽植民地青年會リベロングランデ青年會を打つて一丸としたパラグアスー青年聯盟の組織を實現すべく奔走中であつたが二十七日文化小學校に會合一具体案を作り全ソロカバナ

印度の騷動

マドラス　アラハバド　孟買の諸市では國民色制定紀念祭

翁長助成氏病氣

先般同仁會の所用にて出張の御り惡性のマレツタに罹り二週間以前より引籠り自宅にて靜養中の處昨今次第に快方に赴きつゝあるも尙靜養二週間位を要すると云ふ

廣島縣防疫醫　金崎氏

一十三日着伯の廣島縣衛生課防疫醫金崎氏は二十七日チエテ移住地視察の途に上つた

ブラ拓移住地の映畫

三十一日午後四時より聖市の重なる人達を招待してブラサダ　セのサンタ　エレナ劇場で移住地狀況のフキタを映寫する由

富田家改名披露宴

つるのやを引受けて單獨經營することとなり其の名も富田家と改めた主人富田孝雄氏は二十六日盛んなる披露の宴を張つた

渡伯增加とアフリカ線

既報の如く大阪商船アフリカ線マニラ丸及アラビア丸二船もブラジル移民塔乘のことになつたが母國に於ける渡伯者增加の結果更に

アフリカ丸

五月三十一日　神戸出帆
七月二十七日サントス着

も寄港することゝなつた後航は前記同樣サントスには寄らずにアルゼンチンよりリオ寄港定期をとる筈

海外ニユース

ダニユーブ經濟同盟

佛國首相ダルデユウ主唱のダニユーブ地方の諸國墺太利匈牙利ユーゴスラビアチエツコルーマニアの五國の經濟聯盟の條規は近く軍縮會議の再會後即ち四月十一日後に於て英國に提出される筈であらう

ロマンロラン

【廿八日モスクワ發】佛文豪ロマンロランは滿場一致で勞農ロ共和國アカデミイ科學會の委員に選ばれた

印度の騷動

マドラス　アラハバド　孟買の諸市では國民色制定紀念祭興が催され百名の志士は治安妨害で檢擧された

北米の反日運動

【廿六日ワシントン發】ワシントンにて數だんの群集は日本大使館前に反日示威運動を始め取締の警官と衝突し負傷者を出した

日本品に增稅

フランス政府は最近圓爲替下落に鑑み佛國產業保護のために日本を原產地とする輸入品全部に對し一率一割五分の從價附加稅を課する旨二十一日閣令を以て布告した

パラグアスー青年聯盟

文化植民地青年會と太陽植民地青年會リベロングランデ青年會を打つて一丸としたパラグアスー青年聯盟の組織を實現すべく奔走中であつたが二十七日文化小學校に會合一具体案を作り全ソロカバナ

ブラ拓移住地の映畫

三十一日午後四時より聖市の重なる人達を招待してブラサダ　セのサンタ　エレナ劇場で移住地狀況のフキタを映寫する由

富田家改名披露宴

つるのやを引受けて單獨經營することとなり其の名も富田家と改めた主人富田孝雄氏は二十六日盛んなる披露の宴を張つた

廣島縣防疫醫　金崎氏

一十三日着伯の廣島縣衛生課防疫醫金崎氏は二十七日チエテ移住地視察の途に上つた

海外ニユース

北パラナ時代に入る

本年に入つてから入植希望者が急に增加し　已に一五〇アルケールスを賣つたと北パラナ土地會社は云つてゐる　同會は今年は河にはモートル附の十六噸の汽船のバルサを設備して渡河の便を開き　汽車と連らくして二台の貨物自動車と二台の乘合自動車を以て賣出地との交通をはかることになつてゐる

鐵道の開通式と共にチバジ鐵道は今年は四月二十日に開通する筈

科學會の委員に選ばれた

動物に人工紫外線

北米の反日運動

日本品に增稅

翁長助成氏病氣

廣島縣防疫醫　金崎氏

O Brasil Selvatico

ALVARO DE CAMPOS

Está em plena ordem do dia, na imprensa do paiz, o caso do explorador Fawcett, tão longa e tristemente perdido em meio ás selvas do Brasil, pelo infinito amor que dedicava á sciencia. Na verdade, Stephan Rattin, um apaixonado caçador suisso, achar ser muitas as possibilidades de ainda permanecer vivo o grande scientista, por elle visto ha cerca de sete annos, nas mattas virgens de Matto Grosso.

Rattin, como se anuncia pelo noticiario telegraphico dos diarios, está já a caminho das formidaveis florestas centraes, para atacar a arrojada e beenemerita tentativa de esclarecer a debatida possibilidade de encontrar o homem que, num natural e profundo sentimento de possimismo, temos a quasi certeza de ter sido sacrificado pelos barbaros das selvas.

A vida do explorador Fawcett é preciosissima; vivo, da contribuição do seu cerebro e do seu esforço muito tem a esperar a sciencia; Fawcett possue, na sua patria corações que o querem demais e no mundo admirações e sympathias que palpitam pela sua felicidade. Neste caso, resulta de um extraordinario interesse o seu encontro, facto que, se resultasse positivo, daria resultado a um movimento festivo em todo o mundo.

Mas a sciencia, como as grandes idéas que a humanidade crêa e pelas quaes ella se bate, tem, em todas as suas etapas, em todos os seus planos de exploração, martyres e sacrificados, que ficam, através dos tempos, como pequenos degráos fixados, por meio dos quaes as gerações escalam. Vale, pois, neste caso angustioso de Fawcett, que vivo ou morto é já um martyr da sciencia, vale que se façam umas considerações sob o ponto de vista que mais de perto interessa ao Brasil.

De uma vez para sempre, a sciencia brasileira, por iniciativa dos seus institutos e sob o patrocinio de nossos governos, central e locaes, está no dever de deixar perfeitamente esquadrinhado o nosso territorio, desbravando a sua torturante e avassalladora vastidão e quebrando o angustiante e terrivel mysterio da sua legendaria impenetrabilidade.

Rondon já deixou o seu nome ligado a este emprehendimento. O bravo general do Exercito brasileiro constituiu-se o mais temerario mandeirante moderno, pois foi o maior pentrador dos sombrios e trahiçoeiros sertões brasileiros. A obra de Rondon, tão applaudida, talvez não tenha, por muitos, sido bem comprehendida em toda a extensão do seu valor. Só os tempos poderão definir e fixar verdadeiramente esse valor, quando se perceber nitidamente e com mais firme consciencia a necessidade de se lançarem mais claros em meio ás sombras amedrontadoras de nossas selvas, guardadas de mil e um perigos, mostrando á civilização as aguçadas e venenosas fauces das frechas e das lanças dos barbaros selvicolas.

Mas, após Rondon, que teve nas suas pégadas, num elegante arranco turistico o inesquecivel Rosolvet, cessou a beenmerita obra do abrimento de nossos sertões. E si o trabalho rondonista foi demarcação e de ligeiro contacto, deveriamos atacar outras iniciativas no mesmo caracter, mas então agora com um intuito de mais penetração, de mais esquadrinhamento, de mais fixação de elementos civilizadores, de maneira a permittir que os nucleos que elle, Rondon, deixou como primeiras sentinellas, se transformassem em elementos de um cobate de morte á barbarie de nossas mattas desconhecidas.

Essa iniciativa, da parte dos governos, não podem e não devem demorar. Caberia, até, á mocidade brasileira, num joven atrevimento de raça e de modernismo, emprehendel-o. De maneira a abrir esse imenso continente amazonico, soberbo e sumptuario, riquissimo, nitidamente aos olhos do mundo, á geographia patria, ao proveito das sciencias utilitarias.

Deposito de verduras E Fructas
Comissão, Consignação, E conta Propria
野菜果實仲買委托販賣
第一コチヤ野菜出荷組合
第二コチヤ野菜出荷組合
販賣部
五十幡直義
サントス市場六十號室
電話二七〇五番

Ao Ubirajara
Bar Expresso Sorveteria
Av. Brig. Luiz Antonio 34
おいしい
ソルヴエツテ
香りの高い
カフエー
アヴニーダ　ブリガレイロ　アントニオ　三四
アオ　ウビラジヤラ

御料理
富田家
聖市コンセリエーロダード街三七
電話二一六七六七

百パセント
効果
今津の殺虫劑
イヤツの蟲取コ
何れも人畜無害
肥料　苗木
農用藥品
大久保農事信託商會
コンデ　七

ドトール
菊池圓平
サントス市マルシヤルフロリアノ街九七
電話一四〇三

醫學士
齊藤等
パウリスタ
電話二六九

中央旅館
アベニーダ・ヴスコンセロス九九番
郵便一一七番（中央市場側）

CASA DA RAPOSA
M. Freitas & Cia
praça da sé, 26
Tel. 2-2789 Caixa 3332
São Paulo
硝子鏡水晶
その他內外色紙　硝子裂床板　硝子製屋根カワラ一式
ラポーザ硝子店

木村洋服店
聖市オンゼデアゴスト街五一番二階
（渡邊鐵器店ならび）

◎アベニーダ　サンジヨアンの夜景

邦人移植民渡伯廿五週年記念 方法に就て

内山岩太郎

總領事

我同胞移植民の渡伯廿五年紀念の方法に就いては本年初頭邦字四新聞の代表者と話合つたのであるが　普通日本式に云ふ數へ年で勘定せず滿廿五年を紀念することゝし本年一齊に成るべく在伯同胞が共同して之れが記念の方法を講ずる方がよいと云ふことであつた

其の後去る二月廿九日より當總領事館に於て開かれた豫算會議の際此の問題は座談的に討議せられ　母國が内外多事殊に財政難に苦しみつゝある折柄徒らに政府の負擔となるべき計畫は之を避け　如何に實素にても官民協力して此の記念すべき年を迎へ　過去を顧み更に將來の爲めに計るの一期劃と致度しと云ふ機運方向此の種のことは兎角此の如き事業に就き意見の交換が行はれたのである

一　日伯兩國の功勞者に對し表彰の途を講ずること

二　伯國知名の博物館に代表的日本の記念物を寄贈すること

三　伯國に日伯協會を組織すること

四　記念出版をなすこと

五　帝國練習艦隊の來航を請願すること

六　聖市に在伯邦人産業博覽會を開催すること

七　日本美術展覽會を開催すること

八　聖市日本病院建設基礎石を置くこと

素より右の諸事項は其の實計九千三百万　前年同期に比し八千七百万減　輸入は二千九百万を增して一億二千八百万　輸出は一千万を減じ八千万となり　差引入超四千七百万　一月以降入超累計三千九百万　前年同期に比し一億一千二百万となり　二月中金本位停止以來豫期せられた處なるが滿州及上海事變乃至内地金融塞に依る財界不安に伴ひ增錄計畫進捗

帝國大使館を始め　在伯邦人官民一致の協力は勿論　母國關係官民一致の努力に依らざれば其の實行は頗る困難である　私は右等の諸事項に付更に眞重審議の上其の一部なりとも是非具體化せしめたいと思ふ

同胞各位に於ても夫々適當なる考案を有せらるゝことゝ思はれるが　私は事の可否輕重に從ひ官廳として出來得る限りの後援を與へ度いと考へてゐる　只豫め御注意申上げて置かねばならないことは現途一巡に七割二分を失れゝ減ぜり

家庭常備箱無料配布に付通告

家庭常備藥箱は昭和六年九月一日當地邦字各新聞に掲載の通り當該領事館に於て配布希望申込者中より適宜取捨撰擇の上豫定總數四四六個全部の配布を了せり　尚本年度(四月以降八年三月迄)に於ても引續き之が配布を爲し度き希望に付決定の上は更に新聞紙上にて發表すべし

サンパウロ　總領事館

日本病院建設の第一歩 外人迄が此の擧に參加

既報の如く發起人内山總領事の寄附で作製した期成箱は第一回の百個を已に配送したので更に追加作製中である出來次來順次發送すると云ふが最近の病院寄附は

五〇〇ミル　モヂアナ線チビリツサ驛
サンタ　フランシスコ耕地　耕主ゴンザカ
ホンセツカ氏
三三六ミル　モヂアナ線サンジョアキン驛ベローパス耕地　耕主並商店主藥店主等を含め同耕地在留邦人一同より寄附　代表者　鈴木一悅

「吾等の病院」は今や外人耕主を働かし此の企てに彼等の浮寄が投げ入れられる日が來た　涙ぐましき努力はきつと遠からずして實現の域に達するだろう　現在の累計四、六一二四、〇〇〇レーへ金額は僅かだが歩みは強く堅い

母國經濟情報

二月貿易は棉花小麥豆類鐵は越輸入大きに反し生糸輸出不振の爲め前年同期に比し輸入は二千九百万を增して一億二千八百万　輸出は一千万を減じ八千万となり　差引入超四千七百万　一月以降入超累計九千三百万　前年同期に比し八千七百万增　二月中金現流出超過額は現途一巡に七割三分を失れゝ減ぜり

一月以降累計三千九百万　一月中對中國輸出は時局影響に著減　前年同期に比し一千万(四割八分)を減じ一千百万となり　南部九割四分　中部八割　香港六割八分北部三割二分を失れゝ減ぜり

事業界

社新設資本一千七百万　增資三百八十万　社債無　最近洋灰減産五分綾和五割二分決定　紡績は現行率据置に決し　輸入增加に伴ひ增錄計畫進捗

商品界

生糸賣行不振綿布輸出商談は在華紡休業圓安に活況を呈し更に又綿糸入造絹糸等印度漆洲南洋滿州方面に輸出增進を見つゝあり

日本銀行は十一日割引歩合を一率二厘方引下げ決定し十二日より實施せり　右は現内閣金本位停止以來豫期せられた處なるが滿州及上海事變乃至内地金融塞に依る財界不安に伴ひ增錄計畫進捗

中央市場を取り圍んで

ドンペードロ公園續きの空地に兼て建築中だつた聖市中央市場も圓塔の屋根葺を殘すのみとなつて四月中旬頃には愈々開場の運びとなつた

このスパラシイ建物を取圍んだ一体に近來めざましく邦人が進出し始めた　一氣の早い連中は今にコンデ街の集たんがこの一帶に移るだらうとさへ噂してゐる位で既に一流格の商店が根城を据えてゐる何れも粒撰りの大手筋だけに將來は益々この附近に邦人の根據が固められるゝだらう

大原商會　ブラジル物産
豐吉商店　志村商店
湖木商店　伊藤陽三氏

バラナ漁業の賣店は冷藏裝置を完成して新鮮な魚の提供を標傍してゐる　一流格のトマテ仲買者も三四軒を並べて頑張る　已に此等の發展を見越して高橋氏はアベニーダステリオール九九に中央旅館の看板をあげた

三層樓の新建の瀟洒な室から林を望む好位置を占めてゐる附近は已に家の權利金のせりあげが始まると云ふ景氣である

オリンピック村 選手三千人分

ロースアンゼルスに於て盛大ランチヤの新設グラウンドに擧行さるゝ第九回オリムピツク大會の盛觀は今より豫想せらるゝところであるが全世界より選手及び一般ファンの爲めに最もなやまさるゝホテル問題に對し大會委員連は之れが萬全を期す可くオリンピツク村を建設することに決定最近競技場内に數種のカツデーヂを建設して專門家寄々協議の上選手約三千人分　八、九百棟(一棟四十人收容)を建設しリムピツク村として大偉觀を添へることになつた

陸上競技會

パウリスタ延長線青年聯盟はマリリアに於て四月十七日陸上競技會を催す由

全ソロカバナ競技大會

五月三日伯國發見紀念日をトしてバストス移住地主催で全ソロカバナの第二回陸上競技大會を開く筈

海外聯合會總事長平塚八三郎氏寄贈の優勝旗は二月入着のラプラタ丸で已に到着してゐるが　若槻前首相の揮毫になる「優勝」をそめ上げた麗しいものである當日の盛觀今から豫想せられてゐる

ビリグ井野球大會

四月二十七八九日の三日間に亘つてビリグ中植民地ニツポ

産業組合便り

ア　マツシヤード

既報の如くソロ線アマツシヤード驛では横尾氏經營中のカフエーマキナーを八十コントスで買取る相談纏り産業組合が成立した　年内に四分の一の拂込を了る筈御互同志が斯くの如く協調して一の目的に進んだことは聞くだに愉快なことである

事業と人

◉三吉文人君

サントス在留民は九分九厘までが沖縄縣人である　即ち沖縄圏の内に他縣人の三吉君が選ばれて日本人會長として重きをなす所故は全く君の人格が然らしむるからである

建築業者として外人間に專ら得意をかち得て堂々仕事をしてゐる　派手な仕事をしながら君のいき方は決して派手でもない　地味な温健な行路を選ぶところに　君の眞價が見逃すことは出來ぬ　まだまだ將來がある　好漢自重せよ

◉新垣龜君

何時の間にか君は仕事を大きく地盤を固めた　それこそ枚々として働いた酬は今日サンパウロ青物市場の一角にはつきり新垣君の存在を認めさせた　トマテの仲買　青物の委托販賣で信用と手腕を示して得意を固めてしまつた

有者が今日に至る迄にはそこかくれた苦心と努力の痕を見逃すことは出來ぬ　まだまだ將來がある　好漢自重せよ

落葉籠

▲内山總領事は明るい領事館を標傍した　外にはうまくやつてゐるつもりか知らんが　近頃館内の空氣は頗る暗い　それでも明るい領事館？

▲仲間の功名爭ひもいゝが枠つて生れた　癖を出してつき出しは止めたがいゝ　鍍金は暫くはいゝがすぐ箔がはげる　海本廳領事の評判も亦昔に返つたへまなことをして居れば東京のある實會の二つ舞を背めさせらるるから

▲領事館を始めどこを覗いても仕事の分担がどこかに偏重してゐる　呑氣にたばこをふかして時計をにらんでゐるものと夜も晝も働いても追はれてゐる係員がゐる之では成績は擧らぬ

▲小切手の葡語すら滿足に書けぬ書記がをるそれも在勤二年以上と云ふからいゝ加減なものさ

▲滿蒙移住熱が母國に盛に起つてゐるブラジル在住の或る獨逸人が日本がやれば秩序が保てるから一度歩いか經驗から今度は有望と行李をからげてゐるものがゐる移民の交流作用これだけは移民でなければ說明出來ぬ

▲母國に於ては「全村學校」運動が臺頭してゐる「教育と産業の結合　社會教育中樞機關の全一的教育施設に統制」と踏み出した植民地こそこの機運の醞成が必要である

▲バウル！領事演口氏の不渡手形の回收率は如何　植民者よ　護ふのやうにしまいこんでゐたんでは代がかわれば反古になるよ

チエテ移住地病院手術室

カンナの栽培面積現在十六アルケール本年の收穫豫想は一五二〇噸と稱してゐる六〇%を製糖に四〇%をピンガー製造に振向くると云ふ

右　製糖場

簡易食堂　小田　聖市デゼンコ街三一　サルゼスダ

MOVEIS　CASA TOKIO　家具は カーザ東京へ　多數數國婦人家具商の古參　RUA STA. EPHIGENIA, 17-A　TEL. 4-6487　CAIXA. 1005

務譯と法律事務　デーラドンプスエラモ　デスルカ　士護辯　ラトーヅバルシンキアヨ　士護辯　聖市タイレヂ街七番三階　雄英山杉　公證翻譯人　Caixa 975

K. ARAGAKI　MERCADO DE VERDURA—COMPARTIMENTO N. 25　UA BARAO DUPROT N. 1 ÃO PAULO　聖市青物市場内二十五號　龜垣新　賣販委托買仲菜野

大阪商船會社定指切符取扱所　聖市旅館同業組合　上地　上地彌造　電話二一一九二一　郵函一二二五　小川　小川源右衛門　電話二一四四七六　旭　秋田粂三郎　電話二一一七八二　大和　坊迫健藏　東京館　仲村渠三郎　末廣　中山忠太郎　電話二一五六三八　常盤　石原桂造　電話二一三六九〇

Fazenda bOa Vista　Est cesarió E.F s Itrare　躍然！他を壓する　確かで何作物にも適する此の土地　聖市より六時間、價格アルケル當り六百六十ミル、一ロナアルケレス、無利子四ケ年賦です。地券絶對確實、リツシヤ、ゴロカヤ地帶。何等御心配なく定數に滿たぬ前に……御照會は左記へ　代理人　高橋庫一　R. Boa Vista. 6—sob.Caixa,1117　Tel, 2, 1652　S. PauLo

FAZENDA PAGET　Estação joão Ramalho E. F. sorocabana　十土地分讓　十アルケーレスを一區とし三年賦拂無利子　▲耕地内には既に開墾開始中の日英兩植民ちあり　御用のお方は日本文で直接耕　▲支配人宛御照會ありたし

内外製菓　和洋酒類　雜穀類　清涼飲料　鑵詰其他　イルマン　シンプリシナ街二〇　村上浩資商店　食堂部　製菓部　ポニータ街三

Cia de Terras Norte do Parana　C. POstal 2771 TeL 2-1756　Rua 3 de Dezembro 12~5andar São Paulo

北パラナの豐庫

◉日本人諸君の爲めに北パラナ土地コンパニアが最初に賣出せる土地は殆んど全部賣切れました

會社は更にテーラローシヤの豐沃なる地帶エスピゴンの標高六七〇米突の健康地を新に植民者に提供します

自動車道は開通し近くサンパウローパラナ鐵道はジヤタイ町より賣出　内に延長します　目下ジヤタイ町と賣出地内を自動車を運轉して貨物及旅客を運搬して居ります

鐵道開通に伴ひ當然人氣は地價の騰貴を來します　今の内に至急購入下さい

御照會は左記へ葡文又は日本文で御願ひします

Cia de Terras Nortedo Parana Londorina Parana　又は　Cia de Terras Norte do Parana caixa posTaL2771　Rua 3 De Dezembro Sao paulo

サンパウロ市ツデス　デ　デゼンブロ街一二番　五階　北パラナ土地會社