日白新聞
伯國聖市マエストロ・カルチン街二九ヴエルゲイロ街（二五八）
發行所　日伯新聞社
本紙定價　年六十ヘイス
外國郵稅共　百廿ヘイス

Sr. Kobayashi Midori
R. Galvão Bueno, 407

戰慄・荒鷲の猛威

凄絶史上空前の爆襲
敵都重慶完全に廢墟
蔣、今度は成都へ遷都か

（上海五日同盟）我海軍航空隊は五日午前大編隊を以て第三次重慶空襲を敢行、前兩度の爆撃で混亂を極めてる軍政各機關を徹底的に粉碎した

【香港六日同盟】重慶來電によれば三日我空軍の第二回大爆撃の際防空砲火を總動員し防戦とれ努めてゐた首都衛戍總司令峠は屋外で爆彈のため重傷を負ひ病院に擔ぎ込まれたことが判明した、なほ我方の投下せる爆彈は當時防空司令部に命中して建物を粉砕し、ガソリンタンクに引火して大火災を起したゝめ司令部職員に相當の死傷者を生じた模様である（カットは蔣）

【香港五日同盟】重慶UP特派員は四日の我大空襲情況を左の如く報じてゐる

これ程恐ろしい威力を持つた空襲は世界始まつて以來のことだらう、南京、漢口陥落當時の火災はこれに較べれば焚火みたいなものだ支那側としては多數の飛行機と有る限りの防空兵器を備へたにも拘らず日本軍は容易に進入し來り、適確に軍政各機關及び軍事施設を粉砕した、今や重慶は極度の混亂下に廢墟と化しつゝある

なほ別電によれば重慶政府は愈よ成都に遷都すべく準備中であると

荒鷲の翔ける處
蔣政權恐怖の渦
政治的動搖頗る深刻

【上海五日同盟】稀に見る快晴の連續に惠まれた我海軍航空隊は三、四、五の三日に亘り息もつかせぬ重慶爆撃を實施し四日の攻撃により通信機關が破壊されたゝめ五日の爆撃の戦果に就ては支那人側、外人側共になほ詳細不明であるが、四川の要衝にして敵第三回目の首都たる重慶の混亂は極點にして秩序の回復至難とも見られてゐる、從來四川は一年の大部分雲に閉ざされ太陽が出ると犬が吠えるとさへ云はれてゐる處であるが國府當局は春暖につれて雲が薄らぐのを察し去る三日來數次に亘つて市民の撤退命令を發すると共に市街全體を防空壕と化し斷末魔國府の政治機構を保持せんとした、然し我が荒鷲の翔け廻るに至り國府部内に於ても相當深刻な政治的動搖を來たすの已むなきに至るであらうと外人側でも觀測を下してゐる

中央通信社主幹
何思源爆傷

【香港六日同盟】重慶來電に電氣、電話は全く破壊され各よれば二日間に亘るわが連續的大爆撃により貧弱なバラック建築の多い重慶の町は爆彈と火災のため大半廢墟と化し二十萬の市民は恐怖と不安に慄きつゝ夜を徹して市外に續々と避難しつゝある、水道、新聞は五日朝僅かに一、二の號外が出たのみ、中央通信主幹何思源は四日の爆撃で重傷を負ひ、又同社元東京特派員陳伯生は破壊された建築物の下敷となつたが、奇蹟的に傷を免れて這ひ出して來た、蔣介石と宋美齢は四日夜及びの五日朝慘憺たる市内を巡視の模様である

"商業都市を空襲"
國府又もデマ亂發
卑怯な行爲に我方激怒

【東京六日同盟】我海軍航空隊の再度に亘る重慶空襲により敵首都は完全に死都と化したが、支那側はこの空襲を一流のデマ宣傳の材料に使ひ商業首都を爆撃せりと放送してゐる、併し乍ら五日午後我方に達した情報を綜合すれば、四日の情報は敵の防空砲火たる高角砲、大型機銃は約七十門以上で而もこれ等は悉く領事館區域を背景としこれ等の地區に密接して配備してありその猛烈なる射撃の爆粉などにより一隊は一時操縦の自由を失ひ方向路を失した程であつた、この危機を救はんと他の友隊は已むを得ず地上砲火に對し爆撃を敢行したのであるが、かくの如く第三國の權益を利用する支那軍の行爲は常套手段であるがその卑怯極まりない行爲に對しては軍當局も頗る憤慨してゐる、而して重慶が支那側の宣傳する如く商業都市であるといふことは何人も承認し得ざるところであつて去る四月一日の重慶U

敢然攻勢に轉ず
江南部隊の猛撃
抗敵據點を矢繼早や粉砕

【漢口五日同盟】五月三日を期して敢然攻勢に轉じた江南の我軍は崇陽、奉新、南昌の各地區に於いて徹底的に敵軍を撃滅、重慶政府の戦勝デマ宣傳を粉砕赫々たる戦果を擧げてゐる

一、崇陽南方地區武寧を放棄した敵第十五、三七の各師の敗殘軍約七、八師は崇陽南方四十キロ天電山、馬鞍山、白岩山、雲台山などを據點として蟠居してゐたが我が藤岡、寺垣、田島、小堀の各部隊は三日これを猛襲、敵死三百六十六、鹵獲小銃百四十四、同彈藥一萬七千七百に上る大打撃を與へてこれを敗走せしめた

二、奉新及びその南方鳳凰山を據點として西方に向ひ三日俄然猛攻撃に轉じた我軍は奉新奪回を企圖蠢動中の一帶の敵を撃破敗敵を追撃して五日奉新西南方十二キロ西子山黄波の線に進出、引續き追撃續行中、奉新西方地區には今や敵影を見ざるに至つた

三、南昌東南方廿キロ附近に於いて撫河を渡河した我が第一線部隊と南昌との中間地帶に侵入來つた約二百の敵及び同日沂江を渡河更肢瞞（南昌南方廿キロ）附近に侵入せる約三百の敵に對し我軍はこれを最近の距離に引寄せた上三日敢然反撃に轉じ痛快なる殲滅戦を展開、敵兩部隊を撫江岸及び浙江南岸に撃退した

海鷲茲にも爆勳！
汕頭附近に燦たり戰果

【上海六日同盟】艦隊報道部發表、

一、汕頭、潮州方面偵察攻撃を實施せる我海軍航空部隊は四日前後三回に亘り

（イ）第一次及び第三次攻撃に於て汕頭市内外の軍用倉庫群を爆撃大破一部を炎上せしめたり

（ロ）第三次攻撃に於ては潮州驛附近軍用貨車群を爆撃し これを顚覆大破せしめたり

（ハ）福建省泉州方面に向ひたる我海軍航空部隊は泉州縣政府及び附近敵機銃陣地を銃撃し多大の損害を與へたり、本戦闘に於て地上より熾烈なる防禦砲火を浴びたるも我方損害なく全機無事歸還せり

二、海南島東南地區掃蕩中の我海軍陸戦隊は四日陵水の北西約六キロの地點に敵有力部隊と交戦これを潰走せしめたり、敵の遺棄死體三十、捕虜十五

山海關の狼藉
赴任の佛國駐日大使館武官
傲慢、腕で不法入國

【新京五日同盟】昨四日駐日佛國大使館付某武官は妻子同伴山海關より入滿せんとしたが入國査證なきためこれを拒否したところ、無理矢理入國せんとせるのみか妻女は査證官たる憲兵を毆打する暴狀に已むなく天津に送り返したところ彼等は自己の非を省みず反對に暴行云々と暴言を放つ有樣で當局では滿洲國の威信に拘はる侮辱であると不滿の意を漏らしてゐる

山西省の殘敵
斷乎潰滅
皇軍明山に殺到

【太原六日同盟】臨汾西北方黑龍關附近高地には第二師、第八旅、第四百十七團の約五六百の敵が蟠居し屢々附近村落に出没、暴行掠奪を行ふので我が結城部隊は斷乎これを蹴に引寄せた上三日敢然反撃に轉じ痛快なる殲滅戦を展開、敵兩部隊を撫江岸及び古縣里北方高地の四百の敵を攻撃、敗敵を追求し敵據點明山（黑龍關北約八キロ）に殺到してこれを占領、敵は殆んど抵抗せず敗走した、敵死

資本金二千萬圓
龍煙鐵鑛愈よ設立
直ちに五ケ年計畫へ

【張家口六日同盟】龍煙鐵鑛の開發については昨年來北京と張家口の關係各方面で研究約百の敵を擊滅、續いて東北方古縣里北方高地にあつた蒙彊聯合委員會折半出資四分の一拂込）蒙彊特種法人龍煙鐵鑛株式會社の設立をみることになり來る十五日發起人會來月五、六日頃創立總會が開かれる運びとなつた、而して同社成立の暁採掘量は本年度七十万噸を豫定されてゐるが採掘五ケ年計畫の第五年目には二百三十万噸に達する筈である、同社設立要綱左の通り

一、資本金二千萬圓

一、職員　理事長一、副理事長一、理事四、幹事二

一、理事長、副理事長は蒙彊聯合委員會これを任命、任期三年

一、蒙彊聯合委員會内に龍煙鐵鑛株式會社管理官を置き會社の業務を監査せしむ

なほ從來聯合委員會の委託を受けて採掘並に配給を行つてゐた公仲公司の施設並に機械は開發會社の現物出資（二百萬圓）として從業員も共に引繼がれることになつてゐる

外務省辭令

【東京六日同盟】外務省辭令

特命全權公使　岩手嘉雄

依願免本官　マヌエル・メンデス

任名譽總領事トルヒーヨ（ハイチ國首都）駐在を命ず

佛租界の法院問題
新事態に即應善處
我方佛當局へ嚴重要求

【上海六日同盟】三浦總領事は六日午前十一時、寺崎領事を帶同してフランス總領事館にゴーデ總領事を訪問、重ねて佛租界内法院の問題に對し重要申入れを行つた、即ちこの際佛租界當局がこれと協力することは租界安寧秩序のことである、特に租界内特區總領事よりボーデー、フランス法院は重慶政府機關として重慶政府の任命せる法官が抗日テロ犯人の審判に任じてる狀態であるが、これは現狀に於いて當を得ず速やかに新事態に即應するやう善處されたしと述べた所、佛總領事はこれに對し慎重考慮を約した

【上海六日同盟】帝國總領事館發表によれば先きに三浦總領事は六日午前十一時、寺崎領事を帶同してフランス總領事館にゴーデ總領事を訪問、重ねて佛租界内法院の問題に對し重要申入れを行つた、即ちこの際佛租界當局がこれと協力することは租界安寧秩序の

青天白日旗の掲揚
絶對罷りならぬ
我方要求

【上海五日同盟】帝國總領事館發表によれば先きに三浦總領事は六日午前十一時、寺崎領事を帶同してフランス總領事館にゴーデ總領事を訪問、重ねて佛租界内法院の問題に對して活動するに至つてゐるが、

那事態勃發以來内外の情勢は著しく變化し、上海に於いては維新政府の下に上海特別市政府が實力ある統治體として

建前から云つて最も望ましいことである、特に租界内特區總領事及びフランクリン工部局市參事會議長宛て青天白日旗掲揚絶對禁止方要求したに對し、右兩者はそれ〳〵書翰を以て一年の内八大記念日に限り青天白旗の掲揚を認むる旨回答あつたが、右の措置は重慶政府が支配權を喪失せるにも拘らず同政府の權能を認むるものであり明かに政治的反日運動と認めざるを得ずとて五日これが全面的絶對禁止の再要求を發した

新憲法規定に則り
ソ聯邦最高會議開く
來る廿五日クレムリン宮で

【モスクワ五日同盟】ソヴエット聯邦最高會議幹部會は五日第三回ソヴエット聯邦ソヴエット聯邦最高會議はソヴエット新憲法の規定に基き最高幹部會により年一回召集されることゝなつたクレムリン宮に召集すると決定した旨發表した、因に

日伯漫談

須田町人

どうも此頃のやうに國粹主義が盛んで、子供に日本語も教へられないし、日本語の書物も讀んじやイケないといふし、こんなことならブラジルに居つても見込がないから、一層のこと日本へ歸つちまわふかしらなんかんと

青い顔))) 弱音を吹いてる人が相當あるやうですが、さて〳〵氣の小さい話だんなあ、ナショナリズムなんてグリツペエスパニヨールみたいなもので、どの國家も生きてる内は必ず二三度かゝります、つまり一種の流行病みたいなものでしてなあ、何所かで流行ると直ぐ外國人が一寸とどやらすると、針ほどのことを

直ぐ棒ほどに ふれ廻る悪い癖がどわしてな、たとへばパラナで軍人が日本人に大彈丸を加へたなんてことも、ほんの教育問題を繞つてどうやらしたことがあつたといふだけで、何も日本人の首を持つて行かふてんじやねえのですから、大しておつかながるにやあ及びませんや

教育問題に ろが、今まさに火が付いてる時なんですから、下手にいぢり廻すと灰になつちまう、灰になつちゃ話になりませんから、先方の云ふが儘にしてソツとしておくのが賢明の策と申すもので、永のお手間はとりません、やがてはコリが戻つて合理的な解決法に落付かずにはおきませんから、と申すのはたとへ如何に激烈な國粹風が吹かうとも理想主義な法會が出やうとも、ブラジル人の性格なり氣心なりといふものは、それによつて昨日を今日にドンデン返しに變るもんじやどわせんから、そうあわてるにやあ及びません、

したとこ ろが、今どうでしやふ、ゼツリオ大統領が新國家を樹立し、州統領がインテルベントールとなつて、何ぞブラジルの

政治向きに ちがつたことがどわすかいなあ、一向あらへん、矢張り同じことをやつてるんじやおまへんか、いつも申す通りこれまでが外國人に對して除りにルーズに過ぎたのですから、國粹風が吹かなくたつて段々取締り なるのは當り前の話でしてなあ、日本など比べてどらんなさい、まだ〳〵どうして寛大なものですよ、お客樣方はブラジルへ來たお蔭で、始めて外國人としての取扱ひを受けるもんですから、一寸としたことでも直ぐ差別的待遇とか、排日だとか彈壓だとかにヒガンで取りなさるが、そんなもんじやどわせんよ、ナショナリズムを西班牙風だと思つて、ウンまた流行つてきたなと云ふ風に考へてりや、大抵の事はノシて行けます

海鷲引續き
北支に活躍

【上海五日同盟】我海軍航空隊は二、三の兩日に亘り北支方面では江蘇省北部沙洋河以南の偵察、攻撃實施し敵軍用ジヤンク群、軍事根據地、軍用大倉庫を、中支方面では浙江省金華を爆撃何れも大損害を與へ、また四日は江西省玉山及び吉安飛行場を直撃彈を以て大破全機無事歸還した

後市内の凡ゆる自動車を集め遠かに市街に運び去るよう命じて負傷者及び避難民を可及的

海鷲茲にも爆勳！
汕頭附近に燦たり戰果

（上海五日同盟）我海軍航空隊は五日午前大編隊を以て第三次重慶空襲を敢行、前兩度の爆撃で混亂を極めてる軍政各機關を徹底的に粉砕した

【香港六日同盟】重慶來電によれば三日我空軍の第二回大爆撃の際防空砲火を總動員し防戦とれ努めてゐた首都衛戍總司令峠は屋外で爆彈のため重傷を負ひ病院に擔ぎ込まれたことが判明した、なほ我方の投下せる爆彈は當時防空司令部に命中して建物を粉砕し、ガソリンタンクに引火して大火災を起したゝめ司令部職員に相當の死傷者を生じた模様である（カットは蔣）

レコードはコロムビア時代!!

駐日キューバ總領事
夫人同伴來任

【神戸六日同盟】六日神戸入港のPハリソン號で神戸駐在キューバ總領事ドクター・オルランド・デ・ララ氏が夫人同伴來任した

早大勝つ
對帝大一回戰

【東京六日同盟】早帝第一回戦は四A對二で早大勝つ

帝大0002000000……2
早大0130000A……4A

バツテリー（帝大）由谷、北野（早大）投手石黒、近藤、捕手小野

慶應先勝
對法政一回戰

【東京六日同盟】六日の慶法野球一回戦は三A對二で慶應先勝す

慶應0000000030A……3A
法政1000100000……2

バツテリー（慶應）白木、井上（法政）吉井、佐藤、鈴木

Columbia
お父さま有難う!!
キツトお子樣はお喜びになります
マアーお持ちになつてどらんなさいませ
童話
子猫ノ遠足　29795　飯田ふさ江
蛙ノ一年生　椎木鈴子
お星さま
おきあがりこぼし
ナイトさん　33596
（日伯コロムビア部）
ドーコレアビムロフ

Columbia
輕快なリズム
爽やかな氣分は
針の先から……
SUPERSE Columbia LOUD TONE NEEDLES USE EACH NEEDLE ONCE ONLY
レコードの溝にピツタリと當嵌り一定の炭素量を含有する高級針!!
スペルベ印　銀針
百本に付　三ミルレース
（日伯社コロムビア部）
ドーコレアビムロフ

Columbia
惚れ〳〵するじやありませんか
流石池田友次郎だけありますね
紅梅　松原操
それに松原の歌と解說は
自慢ぢやありませんが
他ぢや、一寸眞似の出來ぬ藝當ですよ!!
（レコード番號三〇〇六五）
ドーコレアビムロフ

情操教育の問題

童夢クラブの例

セテバラスの松村教師が兒童の情操教育の見地から苦心育成した童夢クラブの演奏會は一昨夜リラ倶樂部で初演し聽衆堂に溢れ、兒童の演奏も伸々手に入つた巧みさで大成功を收めたと云ふ、之は時節柄非常に喜ばしい現象だと云はねばならぬ、この種催しは從來とても皆無ではなかつたが、一時の成功に氣を好くして本來の目的から逸脱し、しまいには興業化して聽衆の眉をひそめしめるような嫌みがあり、結局純眞な童心を傷つけ有耶無耶の裡に解散してしまつた例が多い

大體現在の在留邦人社會を見ると健全な娯樂に極めて乏しく兒童の情操教育などに至つては全く閑却されてゐる有樣である、之は在留民が充分心すべき點で特に最近の樣に學校教育の不自由な時代に當つては新しき構想工夫を繞らして、兒童と父兄と共に樂しむ如き健全な家庭娯樂を考案すべきではなからうか、特に奥地植民地ではその必要が大きいことゝ思はれる、シネマやレコードなど在留民を慰安する娯樂の種類は最近相當程度に氾濫してゐ模索だが、その多くは大人向きであり兒童の情操など無視されたものが多い

兒童の情操と云ふ見地からすれば何うしても兒童教育專門の立場に立つ人の指導育成が必要なことは云ふまでもあるまい、兒童スポーツの方面は最近野球、陸上面して柔劍道等普及會邊りの努力で隨分普及され、我々として之以上望む所は余りなく、只この上とも當事者の眞摯な努力、目的を踏みはずさぬ指導奬勵を期待するばかりであるが、一度び兒童の情操方面に及ぶと之はまだ〳〵全く未開拓に放置されてる感が深い、尤も從來この方面は學校に委されてゐたのであるが、現在の有樣では學校教育に之を望むことは少からぬ無理を伴ふ狀態となつて來てゐる

大體兒童の情操教育と云へば當地で思ひ付くものは綴方圖畫、手工、音樂それに教育映畫などあり、その大抵は一應實施されてゐるが、一番大切なのは兒童の創意創作鑑賞が加はつてをらねばならぬことである、その點各兒童が樂器を持つて修業し訓練する童夢クラブの如き組織は大變結構である、又學校を使用できず、學藝會でも外國語使用に制限を付される樣な窮窟な現狀では、音樂演奏によるこの種催しは全く無難である、しかも曲目は和洋兩方を自由自在に演じ得、在留民は家庭の全員を擧げ、伯國人まで誘ひ合せて一向差支へなくやれるも見られよう

日伯親善の一つのよい手段と只最後に今一言毛婆心を以て付加へれば、この催しの眼目が何處までも兒童の情操涵養にある點で、指導者松村教師の努力を多とすると共に、兒童の純眞さをスポイルすることなく之を守り立てゝ行くよう祝心すべきことを切望に堪えぬ

ベツク外相演説

ダンチヒ確保を表明
獨要求を全的に拒否
無反省の波蘭、英佛に合流

（ワルソ五日同盟）ベツク外相は五日の下院でポーランド政府はダンチヒ及びポーランド廻廊に關するドイツの要求を全面的に拒否した旨明らかにした、たゞし今後問題解決のためドイツと折衝を開始する用意は充分有してゐると述べてゐる、ドイツ政界ではポーランドは英佛の政策に加擔したことを示すものだとし、獨波兩國間問題の懸案解決の誠意なしと不滿の表意をなしてゐる（寫眞はベツク外相）

【ワルソー五日同盟】ベツク外相は五日午前ポーランド下院に於て外交演説を行ひ現下の逼迫せる歐洲狀勢に對處するポーランドの外交政策を闡明したが、ドイツの要求は全面的に拒否した旨左の如く述べた

ポーランド政府はダンチヒ自由市に於ける貿易及び海運政策に就ては飽くまでポーランドの權益を擁護する決意を有する、英國、波蘭兩國は相互援助取極めを行つたが、これは何ら侵略的意味を持つものではない、ポーランド政府はダンチヒ及びポーランド廻廊に關してドイツの提出した要求は一方的と思考し全面的にこれを拒絕した、但し問題解決のため今後ドイツと折衝を開始する用意は充分有してゐる

波蘭に誠意なし
獨政界不滿の表意
チエッコの二の舞危惧

【ベルリン五日同盟】ドイツ政界ではベツク外相の演説がドイツの對ポーランドの要求を全面的拒絕する旨を強調したのみで、これに對して何等の反對提案をなさゞる點を指摘して、ベツク外相の演説は積極的にドイツ、ポーランド兩國間の懸案解決の誠意を示してゐないと一般に不滿の意を表してゐる、更に一部政界ではポーランドは遂に反省せずポーランドが英佛の政策に加擔したと憤慨、ポーランドが第二のチエッコとなるのではないかとの疑懼を抱いてゐる

要求貫徹を強調
反獨態度を非難
獨、猛然反撥の通告

【ベルリン五日同盟】ドイツ政府は五日外務省擴大關外交通信を通じてベツク、ポーランド外相の議會演説に反撥を加へドイツ側の態度を明らかにした、就中ドイツ政府はポーランドが英國の誘引工作に躍らされて反獨態度を强めてゐることを非難すると共にポーランド廻廊の自由通過權確保及びポーランドの死活的要求であるとしてドイツ側の態度を明らかにしたことに具體的な一致を見てゐないを認めたと傳へられる、即ち右通告は六日駐蘇ツイリアム・シーズ大使を通じモロトフ外務人民委員に通達せられるが、ソ聯側の提案に從つて直に軍事同盟締結することには不贊成で今少し先に時機を見ようと云ふにある

北米空前の總罷業
CIO對資本家の交渉遂に決裂
今や全米逼息の一歩手前

【ニューヨーク五日同盟】米國產業別組織會議（CIO）議長ジョン・ルイス氏の率ゐる坑夫組合は時を移さず直ちに米國坑夫組合は最近二ケ月間に亘つて勞働者の雇傭契約問題に關し炭坑主側と交渉を重ねてゐたが五日に至り右交渉遂に決裂、CIO支配下の全

締めよ心のネヂ

歸國者も國策に順應！

金はドルに替へて行け

總領事館から注意　大藏省の外貨吸收策

母國大藏省では過般在日本に輸入する者が多いが母外公館を通じて在留邦人に對し日本金を買入れぬ樣にと注意を促したる現狀であるから今後右の樣な證券輸入に對しては極力制限を加へる方針であると同時に右の買入代金に當てらるべき外貨は出來得る限り本邦銀行の在外支店を通じて本邦に送金するか或は邦外貨證券を外國で買入れて來たが、昨日總領事館の發表によれば今回大藏省では本邦ドル、ポンドの如き外國貨幣を直接日本へ送金させない意向であるが

在留邦人も右の主旨をよく呑み込んで、日本へ歸る場合などでも當地では日本金に替へるのを止めドルやポンドに換へて外貨を日本へ持つて行くことが、取りもなほさず國策に順應する事になるのであるから

狂斧・五人殺しの惨

妻と愛兒を殺し自らは縊死

プログレッソ植民地に血の悲劇

マリヤ、ヤ驛プログレッソ植民地（舊名大岡植民地）在住宮城縣人鈴木三郎（四〇）は去月二十八夜九時頃突然マツシヤードを振つて就寢中の妻トヨ（三八）長女ハナ（一三）次女ヒヂ（一一）長男一夫（三）及び生後十四日目の赤ン坊を殺害し自分も切腹したが死に切れず戶口に紐をかけて縊死を遂げた

鈴木は同植民地々主杉浦氏から三アルケールを借り棉作に從事してゐたもので本年度の棉の出來榮えは同地方でも最上の成績であると定評されてゐた

同人はビンガが大好物で三日に一本のガラフォンを空にするといふ程の酒豪で本年一月から喰さへあればビンガに浸つて居り、暴飲の結果精神に異狀を來し今回の兇行を演ずるに至つたものである

兇行の當日昔八日は同植民地では翌日の天長節祝賀運動會の準備のため忙殺されその慰勞さ鈴木も締飲したのが遂に遂上させたのだらうといはれてゐる

現場は產後で寢てゐた妻女をはじめ生後十四日目の赤ン坊までが無殘にも前頭部を割られ一面血の海と化し慘憺たるものだつた、なほ右兇行を終へた鈴木は家族の後を追つてカミソリで自殺をはかつたがつてゐるので不審に思ひ質ねくして行つて見ると鈴木は戶口で縊死を遂げてゐるのを發見大驚ぎとなり警察へ急を報じたのであつた

「圓滑なる運用を祈る」

落成した日本病院へ　有田外相の祝辭

日本病院は國報の如く去る二十九日天長の佳節をトして盛大なる落成式を擧行したが、昨日有田外相より祝電が總領事館へ到着した

日本病院の落成を祝し當初より異常なる努力をなされたる建設委員會各位並に內外關係者に對し深甚なる謝意を表すると共に今後同院の圓滑なる運用を祈る

ブラ拓ビルもOK

引受けた共榮會

工費もはづんで三千コントス

コンデ街に出現する摩天樓「紙上ビルディング」なんてはじめ生徒の話題となつたブラ拓ビルは其後板圍ひしたまゝ一向着手する模樣もなく、だゞブラ拓銀行の廣告に新聞紙上を飾つてゐるところから「紙上ビルディング」なんて有難からぬ名を頂戴するのみで世間からも忘れられた形であつたが、今回リオ州カンポ

グルッポを足場に發言權獲得へ

乘出す北パラナ邦人

北パラナのサンタ・マリアナ驛近傍には邦人入植者既に百二十家族となり、農業は年々合理化され健實な歩みを續けてゐるが、子弟の教育の點となると一外人の暗躍により不當な束縛を受けて全く行ぎまりの情況にあり、北パラナ一圓でグルッポのあるのはカンパラとロンドリーナの二校のみの現在それでなくても教育施設は殆んど零に等しく、邦語教育など家庭で母が飯炊をしながら遊び疲れた子供に鞭うつて教へると云ふ悲慘な有樣であるので

在留者寄々協議の結果大同團結してまづパラナ州當局にグルッポ設置方を申請し邦語教育の再現を圖ることゝなり、爲一工作として郡內の東照、中央、明德、アルトパルミツタールの四日本人會を合同してサンタ・マリア聯合日本人會を設立することに決定

本七日市街地に於て各日會代表參集の上大々的に創立總會を開催、教育の怒濤に向つて雄々しくも、船を出すことになつた、なほ齋藤副領事も州當局に對しグルッポ設置に關して全助力をする筈で植民者は感激して目的貫徹に向つて猛進をすることになつた

流線

◇…アラサツーバの山口お藤パアさんが今度髮を切つてオンダ・ペルマネンテに致しました、五ツ位若返つて見えますが八月頃チヨチ聖市に出かける由につき書の色男連中は氣をつけろ！

◇…「移民地事業研究會」發行の「移民地事情」三月號に「成功者代表が語る恵まれたブジル生活」なる記事があるが、文中羽瀨商店主の談として現在の資產一月中旬調査六十二萬一千二百五十圓となつてゐる、これが十五年間の奮鬪力とはエライもんだぢや

◇…過般文化振興會よりテアトロ・ムニシパルへ日本管絃樂譜が送られて來たが近く總領事館が音頭取りで同劇場に於て一般に無料で聽かせると、當日は六十人以上の大樂團によつて奏樂されるといふからさぞ美事であらう

◇…リオの賭博宮アトランチコ、コパカベナ、ウルウの三軒から上る稅金は毎月千コント余だが、之に比べてシネマ、劇場、スポーツ等の娯樂からはタツタ四日コントそこ〳〵とは、今更ながらバクチの魅力を思はせるデスな

◇…いよ〳〵スポーツシーズンに入つて各地で各種の競技大會が行はれてゐるがこれに備へるため藤平運動具店では大中學用野球ボール、ラケツト、オリンピック競泳着を大量輸入したとのこと

◇…けふ大正小學校野球部ではバルゼアダクンデ校に遠征してタボンを加へ三校入亂れてリーグ戰をやると

◇…童夢クラブ演奏會に幹旋役を買つて出た宮腰さん當夜はいとし子の出演を氣遣ふ父親みたいに氣を揉んでござつたが、無事に終了した時にはグツタリとなつてゐた

妙えなる調べに振ふ聽衆の琴線

大成功だつた童夢クラブ演奏會

紘樂團「童夢クラブ」演奏會は去る五日午後八時よりリラ倶樂部にに於て開催された、聽衆七百、百名に餘るブラジル人も混へ滿場立錐の餘地なき有樣であつた、

演奏に入るや果然聽衆人の期待を裏切らず土に生きる第二世子女らが何んの邪心もなくたゞ純朴可憐に奏で出す如なる音色に聽衆は醉えるが如く滿場寂として聲なく、感じ易い婦人達は感激の涙を湛えながら聽き入つてゐた

勞働を天職とする農村子女が一日の勞働の疲れを音樂によつて癒して行く和やかな光景を思ひみたとき、聽衆の心には「土に生きる者」の幸福さが泌々と感ぜられ彼等、彼女等の世界が羨ましくさへ思はれるのだつた

とまれ松村先生がいふやうに南聚リベイラ河畔といふよりは海岸山脈の麓といつた方がピツタリくるほど山奥のキロンボに純眞、明朗をモットーとするこのやうに立派な音樂クラブの完成を見たことは在伯邦人に深い感銘と何かしら貴い暗示を與へずには措くまい

伯字紙も

一齊に激賞

大成功を收めた童夢クラブ演奏會に對しコレイオ・パウリスターノ、ジアリオ、フォーリヤなど在聖一流伯字紙は一齊に寫眞入りでデカ〳〵と記事を掲載、第二世子女の規律正しい純眞な演奏振りを稱えての健しは日伯親善に偉大なる貢獻をなしたと激賞してゐる、寫眞上は童夢クラブ員一同、下は當夜絕讚を浴びたチヤツプリン踊り）

0對1

歷史的激戰！

アルト軍優勝す

北パラナ野球大會

新興北パラナ青年聯盟主催の第二回野球大會は去月廿二日アルトパルミツタール球場に於て華々しく開催された、この大會は本社主催の金伯大會に全パラナを代表して出場權が賭けられてゐる筈が參加のアルト、カンパラ、ロンドリーナ、ピリアニットの四チームは非常に緊張振りを示し文字通り強選の興奮の渦を捲き起した

まづ午前九時四支部代表チームは歩武も堂々ダイヤモンドに整列すれば聯盟代表高木君開會を宣し皇居遙拜後前年度優勝者の優勝旗返還、横澤聯盟理事長の挨拶上野、西村兩顧問の激勵に主催地代表池田氏の答禮あつて池田氏の見事な始球式後愈よ待望の第一回戰ピリアニット對ロンドリーナの一戰で意義ある大會は開幕（七回ゲーム）

▽ピリアニット對ロンドリーナ

L	0	1	0	3	1	6	2	……	15						
P	0	1	2	0	0	0	0	3							

▽ピリアニット對カンパラ

C	2	1	1	1	2	2	1	1	1	A	……	12			
P	2	0	1	1	1	2	1	2	3			13			

▽カンパラ對アルト戰

A	0	1	4	0	0	1	1	0	2	……	9				
C	0	0	0	0	0	0	0	0	0	……	0				

▽ピリアニット對ロンドリーナ

L	0	1	0	3	1	6	2	……	15						
P	0	1	2	0	0	0	0	3							

▽優勝戰

片やピリヤニットを、片やカンパラを共に豫想にたがはず樂々と陷れて高名の貫錄を示したアルトとロンドリーナの兩軍によつて行はれた優勝戰は北巴球界を二分する大勢力の激突とあつて戰前既に一種殺氣さへ漂ふ未曾有の球興を示す

この一戰は是非とも勝たねばと兩軍共物凄く張切り、その打陣を總動員しての打擊戰は一進一退容易に戰ひ難く、最後の猛攻に成功したピ軍好運のウインニング・ボイントを握つて第三位となる

▲ソロ線サンタ・クルス・ド・リオバルド驛市崎保一青年は去る三日出帆のサントス丸で一時歸國の途についたが、歸國に際し病院に金二十ミルを寄附した

この一戰は是非とも勝たねばと兩軍共物凄く張切り、その打陣を總動員しての打擊戰は一進一退容易に戰ひ難く、最後の猛攻に成功したピ軍好運のウインニング・ボイントを握つて第三位となる

▽優勝戰

片やピリヤニットを、片やカンパラを共に豫想にたがはず樂々と陷れて高名の貫錄を示したアルトとロンドリーナの兩軍によつて行はれた優勝戰は北巴球界を二分する大勢力の激突とあつて戰前既に一種殺氣さへ漂ふ未曾有の球興を示す

本大會まで鳴りを鎭めてゐたロンドリーナの實力は未知數に等しく、優勝候補の隨一と目されたアルト軍も戰前より非常な警戒と準備を以て臨んだ、果してロ軍の吉村投手は絕好のコントロールを保持して猛り立つアルト軍の强打者連を見事に料理し、好ペツク丹中堅手、平田三塁などの必死の防禦に歷史的な快戰が展開され猛攻に生きるアロ軍もその本性を發揮出來ず僅かに第二回好運の一點がウイニングポイントとなつて遂に一對零等を以てアルト軍が優勝、榮えある北巴代表の名譽を獲ち得た

この試合は北巴球界を代表する好試合であるのみでなく、實に北巴球界の躍進ぶりを示すに充分なものであつた、アルト軍を勝利に導いた森（宗）投手の奮鬪はロ軍の吉村投手の健闘といもに永く球史殘る感激篇であつた（スポーツ欄で詳報）

日本病院へ寄附二ツ

▲第一回渡伯移民と共に簽

賣家

日本病院裏空地に近い角の大きな家賣ります
御照會は十一時迄左記へ
Rua Jorge Tibiriça, 39

御所持の貴金屬の價値は??

金、銀、プラチナ、貨幣、非濟會の引換券をお賣りになる前に、その價値をお知りにならねばなりません、カイシアエコノミカ・フェデラルに近い左記の公認鑑定人に御相談になれば安全です

Benedito Aristeu Bretanha
Praça da Sé, 9-E 3.º andar
Tel. 2-7836 S. Paulo

外國人の寄留

商工業家諸氏へ……

前金拂ひをせずに諸氏の地位を確立せられよ！
法律事務取扱人J・C・ロドリーゲス氏は經費及禮金を含めて僅か八十三ミルで全ての手續を致します、これは書籍完備の後にいたします
御照會、御相談は左記へ
Despachante J. C. Rodrigues
Praça Patriarcha, 8
3.º and. Tel. 2-1478

尋人

左記者の現住所承知致度に付本人又は御存知の向は京館迄御一報相煩度

記

本籍地（不明）山本秀三郎
福島縣安達郡木幡村部正美
岩手縣東磐井郡大津村千葉幸治
宮城縣登米郡米谷町菅原幸三郎
栃木縣河內郡大澤村竹澤政一郎
山梨縣中巨摩郡敷島村岩間爲雄
熊本縣下益城群河江村吉田政雄
熊本縣八代郡高田村清水龍市
熊本縣丸木上郡釜石村木下義作
熊本縣八代郡鹽島村井上正男
廣島縣高田郡船佐村佐々木義
東京市渋谷區西ケ原關德太郎
福島縣白河郡白河町渡邊敬

在サンパウロ帝國總領事館

急讓店

聖市ドトール・トーマス・デリマ街二八三　電話二・六二〇七
セツヤコスモヤドス
目下盛業中の店當方歸國の爲全急好條件にて譲り度し
詳細は左記へ來談ありたしコンデ・デ・サルゼーダス街八一　留米屋製菓
電話二・六二〇七所

尋人

縣人
大分
八月渡伯
右者現住所承知致
度候に付本人又は
至急當方宛御報相
パウリスタ線ポンペイア
譲（領日植民地）淺野サミ

清末利兵

Bar-Restaurante LEÃO

Avenida São João, 284

衛生的で安くて迅速で何時でも用意の出來てゐるレストランテ

レオン

（郵便局の近く）

高橋利藏

聖市タバチンガーラ街三五
電話三・二三〇三

イズマルタ塗、ペンキ塗
建築、家具
室內裝飾塗請負

ホテル千代八

清楚で氣樂なホテル
新鮮で多趣味な食堂
佐藤徳子、糸子
聖市コンセレイロ・フルタード街三二一　電話2-3678　郵函1694

御婚禮に服儀に御土產に
電話2-2194
惠比壽屋
聖市ドトール・トーマス・デリマ街二八三　郵函三六八

かまぼこ

開店御披露

各位益々御清祥之段慶賀仕り御喜び申し上げます
陳者私儀今度バパリヨ・メンサ街四二八番に日本品雜貨、化粧品、食料品其他を最も勉强した御値段で最も良き品を差上げカーザ・ソール・ナセンテ
上げます
何卒上御愛顧の程を伏してお願申し上げます

カーザ ソール・ナセンテ　野中佐市商店

サントス市カルバリヨ・メンドンサ街四二八電話六二〇

8$000 宿泊料

お泊りお食事は是非
亜細亜旅館へ
聖市クロリア街二九八（テアトロ・サンパウロ前）

Dr. FENICIO

Av. S. João, 526 2.and
Tel. 4-1183
淋病
ケタリング治療器の使用により其の熱作用度に付本人又は御存知の向は至急當方宛御報相煩度
淺野サミ

横田洋服店

經驗者二、三名募集
聖市コンデ・デ・サルゼーダス街四七

ELECTRA

O MELHOR RELOGIO SUISSO
UNICOS DEPOSITARIOS
JOALHARIA CASA CASTRO
RUA 15 DE NOVEMBRO 41 ESQ. DIREITA
寶石商
カーザ・カストロ
總領事館、ブラジル拓植組合、海外興業會社、各地小學校并に運動團體より御買求めの榮を賜る

純日本式ふとん綿

打直し時期になりました

此度皆樣の御勸めに從ひ古綿打直しを致す事になりましたから何卒御用命の程伏して御願申上げます
尙御結婚用の御蒲團も御好みに應じて低廉に御調製仕ります

打直賃キロ二ミル五百レースー
迅速　町野
小畑製綿所
小畑又吉
聖市コンデ・デ・ビニヤール街七九旭旅館前

サンパウロ市內

高級住宅地月賦賣出し

ビラ・エレナ

（ラルゴ・ダ・セより電車にて二十分）
ポルトガル銀行所有賣出地
貯金としても利殖法としても聖市內高級住宅地を月賦購入するに限ります。それは最も地權確實で必ず四、五年後の地價は倍以上になります
現在聖市內で閑靜至便で完備せる高級住宅地の割賦賣りはいたつて少なくなりました。此際至急御申込あれ何時なりとも御案內いたします

松岡靜一

Rua Odorico Mendes No.3
Tel. 2-8217 – São Paulo

NIPPAK SHIMBUN

Diario Nipponico de maior circulação no Brasil

Anno XXV — São Paulo — Domingo, 7 de Maio de 1939 — Num. 1.699

NIPPAK SHIMBUN

PROPRIETARIO
SACK MIURA

DIRECTOR Masaaki Udihara — GERENTE Alfredo Takeuchi

Redecção — Administração e Officinas
Rua Maestro Cardim, 1109
Telephones: 7-3325 e 7-3326
Caixa Postal, 375
Endereço Telegraphico: "Nippak"
SUCCURSAL:
Rua Conde do Pinhal, 154
Telephone 2-3926
SÃO PAULO — Brasil

Assignaturas
PARA O BRASIL
Por anno ..... 60$000
Por semestre ..... 30$000
PARA O EXTERIOR
Por anno ..... 120$000

Annuncios
Temos á disposição dos interessados uma tabella completa de preços para annuncios nesta folha

Soirée Musical

Realizou-se ás 20 horas d ante-hontem uma interessant e original soirée musical que foi levada a effeito no salão do Lyra Club.

Patrocinada pela Sociedade dos Amadores Japonezes de Cinema e Theatro, tomou parte nesta attractiva festa os componentes do "Club Dome". Este clube, cuja existencia era até ultimamente desconhecida e que possue uma historia bastante interessante foi organizado pelo Snr. T. Matsumura.

A séde deste club de musicos fica em Quilombo, no interior deste Estado, onde o Snr. Matsumura, após ingentes esforços conseguiu selecionar, approximadamente 30 jovens, que são os componentes da chamada "Banda do Club Dome". O que mais tocou a alma de todos os que assistiram á original sessão foi o facto de serem, os componentes da banda todos lavradores. Ora, é facil de se comprehender que pessoas que trabalham na roça para chegarem áquelle ponto não é "brincadeira". Mas foi intenção do Snr. Matsumura ver justamente até que ponto pode chegar um humilde lavrador, cheio de preoccupações na arte musical.

O snr. Matsumura fez ver que tudo é possivel neste mundo dependendo da força de vontade de cada um. Provou aos olhos de todos que um lavrador humilde pode nas horas vagas substituir a pesada enxada por um artistico violino para causar admiração e espanto aos almofadinhas que, estando nos grandes centros urbanos, pensam que são superiores a elles pelo menos nesse ponto. —H.

APPLICAÇÃO DO PRINCIPIO DE PORTA ABERTA

Tokio, 4 — O jornal "Nichi-Nichi Shimbun" publica informações segundo as quaes o sr. Arita, Ministro do Extrangeiro, teria decidido publicar uma declaração do principio da porta aberta.

O referido jornal acredita que essa declaração poderá ser interpretada como uma resposta ás notas britannica, americana e franceza relativas a pretendida violação do tratado das nove potencias por parte do Japão.

Interrogado sobre o assumpto um porta-voz do Ministerio do Estrangeiro declarou que não tem conhecimento de semelhante projecto.

Conferencias entre membros do governo de Tokio sobre o momento europeu

TOKIO, 3. — Domei - O general Itagaki, ministro da Guerra, visitou, hoje pela manhã, o sr. Hiranuma, primeiro ministro, com quem conferenciou durante cerca de uma hora sobre a situação européa.

A's 13 horas, o titular do Exterior, sr. Arita, conferenciou com o barão Hiranuma, tratando do mesmo assumpto.

A critica situação financeira chineza está attingindo os estudantes chinezes que se acham no exterior

Hong-Kong, 24 - Domei — Conforme noticias provenientes de Chungking, um avultoso numero de funccionarios e estudantes chinezes proseguem os seus estudos de aperfeiçoamento nas universidades da Europa e America.

Entretanto, o governo Chang que se acha actualmente em gravissima situação financeira, resolveu, como medida contra a desvalorização da sua moeda, restringir a sahida dos estudantes.

TELEFUNKEN
O rádio de fama mundial!
Peçam uma demonstração
SIEMENS-SCHUCKERT S. A.
R. Flor. Abreu, 43 SÃO PAULO Telephone, 3-3157

Escriptoras

Já falei aqui do estrondoso exito alcançado pelo livro de Ashihei Hino: "Mugui to Heitai" "(O trigo e os soldados). Foi, sem favor algum um, dos maiores acontecimentos literarios do Nippon moderno. As recentes noticias do Nippon trazem um nome feminino — Masako Toyota — que, no mundo das letras se impôz, fulgurante como um cometa, chegando a se emparelhar com o já consagrado nome de Ashihei Hino.

Masako Toyota publicou no anno passado "Tsuzurikata kyoshitsu", que literalmente significa "Sala de aula de composição". Em Janeiro do corrente anno, o livro ultrapassava uma centena de edições. E o segundo livro, "Zoku Tsuzurikata kyoshitsu" alcançou successo não inferior ao do primeiro. A primeira edição de 50.000 exemplares se exgotou em pouco tempo, sendo os editores obrigados a successivas reedições.

A autora, uma menina-moça, por assim dizer, pois conta apenas 17 annos de idade, é uma simples operaria. Foi obrigada a deixar a fabrica onde trabalhava, por motivo de doença, ainda ha poucos mezes.

***

Segundo uma revista de Tokio, o anno literario de 1938 foi dos grandes successos das mulheres. Além da acima citada Masako Toyota, obtiveram brilhantes exitos:

Pearl Buck, premio Nobel de literatura do anno findo, com "The Good Earth", que foi um dos livros de maior venda no primeiro semestre; Takiko Yamaguishi, com "Fujin Jugun-ki"; Chiyo Uno, com "Tsukiyo" (Noite de Luar); Fumiko Hayashi, com o seu relatorio sobre a occupação de Hankow: "A columna Kitaguishi", que foi comparado ao "Mugui to Heitai"; Tama Morita com "Zuihitsu kinuta", etc.

Vê-se por ahi que as mulheres nipponicas de hoje estão á altura das grandes Murasaki Shikibu e Seisonagon — autoras das obras literarias mais classicas do Nippon.

***

E vocês, minhas leitoras, não querem seguir o exemplo das suas irmãs do outro lado do planeta? — JYR.

Cartas do Extremo Oriente

Será possivel um bloqueio completo contra o Nippon?

Na nova definição, o territorio nipponico constitue uma fonte inesgotavel de recursos

(Do nosso enviado especial)

8

No antigo systema de guerra, adoptado até o seculo passado, uma guerra exigia uma quantidade muito limitada de materiaes. A organização economica de uma nação sob o estado de guerra não preoccupava, dest'arte, os poderes publicos, como acontece hoje em dia. Dahi a absoluta ausencia da necessidade de levar tão a serio o problema dos recursos de defesa nacional. A mobilização de tropas era extremamente pobre. O rotineiro systema de conduzil-as a bordo de navios de madeira, quando por via maritima ou fluvial ou a pé, quando por terra, não permittia que fosse muito elevado o numero de contingentes militares. Hoje, porém, justamente o contrario acontece graças á invenção de estrada de ferro, automoveis, aviões e rapidos navios construidos de aço. Mas, não foi só o numero de contingentes que se elevou de maneira surprehendente, mas tambem o consumo *per capita* de material bellico augmentou em proporção ainda maior.

A guerra moderna fez, assim, nova classificação das nações "possuidoras de recursos". A Inglaterra, que, graças ás conquistas feitas nos seculos XVIII e XIX, em detrimento das outras raças, só possue, na metropole, ferro e carvão de pedra. Outros recursos, existentes aliás nas suas possessões d'além mar, só se tornam effectivos quando transportados atravéz dos oceanos. O serviço de transporte maritimo se fazia, outr'ora, com uma possante marinha de guerra. Hoje, porém, os submarinos e aviões difficultam-no. Os Estados Unidos, que parecem ser fonte de todos os recursos indispensaveis, carecem, todavia, de numerosos metaes, inclusive nickel, chromo, manganez, estanho, tungnstenio, antimonio e mercurio, de que nação alguma póde prescindir para o fabrico de armas e munições, navios de guerra, aviões, etc.

Desta maneira, não ha uma nação no mundo que seja possuidora de todos os recursos. Muitos classificam o nosso paiz como uma nação que *não possue* recursos. Mas, torna-se necessario saber se ao Nippon falta tambem uma politica para remediar a falada falta de recursos, pois, quem com essa politica menos possue, vale mais do que quem sem essa politica mais possue.

(Continúa)

血汐曼陀羅 七

橋爪彦 (講談速記)

【111】

二挺鬼籠（七）

ところが。

俊敏な逃水の喜助が、雪の往來を巧に走つて、もう三婦の目も野次馬も來ぬだらうとひよいと背後を振り向くと、

「おい！」

突然、聲をかけて、喜助の肩をグイ——と摑んで來る者がある。

（おや？）

見ると——

町同心のぶツさき羽織、左側には目明しらしいのが附いてゐる。侍が、じいわり肩へ手をかけてゐるのだ。

「な、なにをなさいますんで？」

喜助が、ちよつと見得をきへ退いて、

「あ、あつしや、決して迂散な者ぢやございません。ヘイ、ちと用向がございして、先を急ぐのですから——」

「ならぬ！」

烈しい、噛みつくやうな目明しの聲が響いて、

「御不審がかゝつたんだ。四の五の云はずに縄を受ろ！」

「——と、仰有つたつて、あつしや……」

「馬鹿め！　手前の手に掘つてゐる鮪みたいに光る物ァなんだあツ」

「あツ……」

不覺だつた。

憤むべし突！

喜助は、餘り道走に氣を奪つて肩にかゝつた手を拂はふとすると、

「迂散な奴！　來い」

と、傍の目明しを顎でしやくつた。

「神妙にしろ！」

聲の下——はや目明しの取縄が蛇蝎のやうに、喜助の腕にからんで來る！

「ちえッ！」

舌打ちをした喜助、ぱらりと縄をほぐしておいて、

「雷目中、人間違ひをなされちや困りますよ！」

と、目に角をたて強い語調、

だが——町與力の眼は、それを感れむやうに冷嘗をくれて、

「なんであらうと、ともあれ番屋まで參れ、調べの筋に曖りがない答辯さへ立てばよいではないか」

「いえ——」

喜助は、浮足を二、三歩後はれてゐた爲に、先刻、三婦と渡り合つた匕首を、摑んだまゝで忘れてゐたのだ。然も——切ッ先には滿ッすらと、血汐のあさへ塗ませて……

「し、しまつた！」

肝に、叫んで、聲ない聲！

身を捻ると見えた逃水の喜助が颯ッ！　風を起す迅さで駈け出した。

見るより件の目明しが、やつといふ聲の下に、手を離れた帚や縄の尖端——ぶン！

とうなるやつがうねりを引いて、流石に鮮か、飛縄は、喜助の左腕に絡んだ。

然し。

かうした時に、左腕を捕つたとて何の役に立たう。幸か不幸か、喜助の握りしめてゐた血蟹りの匕首は、

「なんの！」

と、横なぐりにそれを拂ふと、縄は、ぷツンと立ち截られてしまふ。

「うぬッ！」

目明しは、すでに敢然として彼の職業意識を心頭に燃やし、矢のやうな速さで喜助のふところに飛び込んで來た。

そして——キラツと振りとんだ十手。

もうその時は喜助の體が、カンカン照りの土埃を捲いて四五間先に疾驅してゐる。

「逃がすものか」

と飛燕——と、追ひかけてくる目明しを、足なら敢けをとらないと自慢の喜助が、韋陀天！　走る！　まるでそれのやう。

走る！

面白いやうに走る。

△……▽

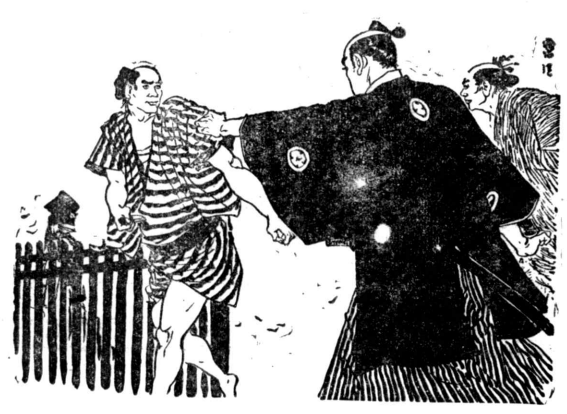

DR. LAURO
LINS — Linha Noroeste

聚醫院の外科手術が評判のよいのは胃、肝臟、腎臟、腸等の諸病診斷の爲、最大能力を發揮するX光線を裝置して居るからです、日本人の通譯が御相談に應じます

ドトール・ラウロ
リンス市ルイス・ガマ通六一一

外科手術一般、婦人科、科産一般
小兒科、其他 内科一般
リオ市ガンボア病院にて多年の臨床經驗を有つ
オベラドール・ドットール
エ・サンタナ・デ・アルメイダ
リンス市リオ・ブランコ街556 電話9-Z
日本人通譯あり。特に日本人諸氏の爲に御便宜を計り診療に應じます
何時にても尚夜間は問はず

君知る哉!!
アメンドイン ジャポネース（日支豆）の驚異價値
卸專門 菅井兄弟商會
聖市パロン・デ・イグアッペ九三二
各商店にて御買上願ひます

のスナービンカ
長戸旅館
Rua Costa Aguias, 422
CAMPINAS

貸家
ジャンダイア街二〇番事務所、下宿屋又はラボラトリオ向の大家屋鍵並に詳細はフルゴ・リアシュエロ四〇へ

EMPREZA PAULISTA DE CONSTRUCÇÕES E SORTEIOS
Avenida São João, 437 —:— Telephone 4-5685 —:— Caixa Postal, 2474 —:— SÃO PAULO
Capital a realisar 10.000:000$000 —:—:— Fundo de Garant'a 1.000:000$000
AUTORIZADA E FISCALIZADA PELO GOVERNO FEDERAL

聯邦政府認可監督
パウリスタ抽籤貯蓄物品會社
本社 聖市アベニーダ・サン・ジオン四三七 郵函二四七四 電話 四—五六八五

富者になり度い方は先づ貯蓄を致しませう次に富を得る機會を可く多く摑みませう

本社のパウリスタ債券は一ケ月五釼を貯金して五十四ケ月滿期支拂になります、然かも其の間に一等十コントス其他澤山の賞金を得る抽籤が實に二百三十四回もあります。

パウリスタ債券は短期間の貯蓄で富の機會を最も多く持つて居ります、

パウリスタ債券は聯邦政府監督の下に業務を執行して居りますから堅實であります。皆様の成功は勇氣と決斷と機會であります。皆様の成功の第一歩として御入會を御薦め申上ます

今般パストス移住地へ當社代理店を開始致しまして事務は池田ホテル内小西末光氏が取扱ひますから何分御引立ての程懇願奉ます

パウリスタ抽籤貯蓄物品會社 日本人部