日伯新聞
伯國聖市マエストロ・カルゼン街二〇九
ヴエルゲイロ街（二五八）
發行所 日伯新聞社
本紙定價 年六十〇
外國郵稅共 百三十〇

Sr. Kobayashi Midori
R. Galvão Bueno, 407

伸び行く滿洲國

王道具現の獨立國家
建國以來茲に七周年
躍進の一途正に世紀の驚異

【新京一日同盟】滿洲國三千萬民衆が天賦の力と友邦日本の絶大なる支援によつて、中華民國の羈絆を脱し王道具現の獨立國家を創造してより、早くも八星霜を越し、こゝに輝やかしい第七回目の建國記念日を迎へた、新興國家建設の大理想に燃えた官民孜々營々の努力は盟邦日本の絶始變らざる骨肉的援助と相俟つて凡ゆる障碍を克服突破し創業期から整備期へ、更に建設期へと政治に經濟に文化に飛躍的な發展擴充を遂げ、就中康德四年度の日本の全面的治驗實施、イタリーの承認、同五年ドイツ、ハンガリー國の承認と通商協定の締結、スペイン新政府との相互承認及びポーランド、中華民國臨時、維新政府、ドミニカ共和國、ローマ法王廳などゝの外交關係設定により國内の整備充實と共にその國際的地位は愈々昂まつたのであつた

特に二月廿四日には中歐の盟邦ハンガリーと共に防共協定に正式參加して極東赤魔地帶と接續する滿洲國建國以來の國是なる赤化防止政策を一段と強化し世界防共樞軸の一翼として人類文化と東亞新秩序建設の推進擁護の上に光榮ある前衛的任務を遂行すべきを堂々中外に誇示したことは建國の意義を益々光輝あらしめ今や滿洲帝國は世界各國の目睹に嚴然たる獨立國家として他九團體後援のもとに在鄉軍人會、大日本聯合青年團、東京市聯合防護團參加團体、先づ滿洲國歌齊唱後本庄大將、既滿洲國大使の挨拶に續いて平沼首相、有田外相、板垣陸相、米内海相の外友邦關係の駐日外國使臣等の祝辭あつた後大紀念旗行列にうつり、宮城前に至り宮城遙拜萬歳を奉唱、更に日比谷公園廣場で滿洲國皇帝陛下の萬歳三唱を行つて解散した、その他數々の日滿中央協會、滿洲國移住協會、日滿帝國婦人會、日滿實業協會、東京市、陸、海、外拓務の各省、對滿軍務局、内閣情報部、滿洲國大使館その

てのせい〳〵發展を遂げ世紀の驚異を實現しつゝある

興亞の基礎固し
帝都は慶祝の渦
盟邦の佳節に大祝賀

【東京一日同盟】興亞の基礎益々固く建國以來既に七年を經た友邦滿洲國建國祭は梅薫る今日國都新京を始め滿洲國各地で盛大に擧行されたが、東京でも麻布の滿洲國大使館で午前十時から滿洲國皇帝の弟君溥傑氏臨席の下に所大使を始め館員、留學生百五十名參列日滿兩國旗の下で嚴肅な建國祭祝典を擧げ今日の佳節を壽ぎ、溥傑氏及び阮大使より

五万の青年動員
愛鄉會を結成
飛躍する蒙彊聯盟

【厚和廿八日同盟】更生新支那の輝やかしい前途に對應すべく蒙彊聯盟自治政府では滿十六歳より廿二歳までの新時代を擔ふべき青少年五萬を動員して愛鄉會を結成、三月一日を期して全管下一齊に發會式を擧行する

皇軍進擊また進擊
敵の退路完全斷つ
張治仲軍早くも大混亂

【漢口二十八日同盟】孝感、公路南方山嶽地帶に據る張治仲軍約四個師は全く退路を遮斷され混亂を極めてゐる、また蘇鎮東方十五キロの敵據點沛水を交戰時余にして占領右翼川俣部隊も二十八日朝來順に戰果を擴大敵を西北に壓し

【漢口二十八日同盟】應城、京山丸江鎮街道に沿ひ漢水を目指し猛進中の我軍は二十七日正午蘇鎮東方十五キロの敵據點街道西側地區を中心とする漢水左翼線に於ける廿六日以來一日正午までの戰果は、敵遺棄死體二百五十、捕虜十、鹵獲小銃二百五十、機關銃九、彈藥四萬三千、手榴彈二十五

杭州附近に蠢動
殘敵に斷乎鐵槌

【杭州二十八日同盟】我が各部隊は嘉興北方新市鎮附近にありて今なほ蠢動をつゞける新編第四路軍の敵遊擊隊約一千に對して二十五日來三方面よりこれを包圍し左の如き戰果を收めた

敵遺棄死體八十七、捕虜一五、鹵獲小銃二百五十、機關銃二百二十、機關銃九、彈藥四萬九百十九發

【杭州廿八日同盟】我が〇〇部隊の一月下旬より二月末までの杭州附近での戰果左の如

討伐回數九十七、敵遺棄死體八百六十六、捕虜百卅五、鹵獲品迫擊砲一、小銃二百二十、機關銃九、彈藥四萬九百十九發

列强陸軍の現勢
陸軍省調査

陸軍省では例年各方面に配布してゐる「帝國および列國の陸軍一覽」十四年度版十萬部が出來上つたので貴衆兩院議員をはじめ全國の陸軍各官衙、學校、在鄉軍人會、青年學校、小、中、大學校、市町村役場各師團などに宛て發送したが昭和十三年末陸軍省調査の列國陸軍々備は次の如し

ソ聯邦 平時總數約二一五萬、うち正規軍約一八〇萬、民兵部隊交代部隊約三五萬（正規及び混成兵師團七八個師團、民兵歩兵師團二七個師團、正規騎兵師團三〇個師團、民兵騎兵師團三個師團）

アメリカ 平時總數約四九萬、うち正規軍法定數約二九萬八千、現在約一七萬五千、現在數約一九萬二千、編成豫備軍約一二萬二千、歩兵九個師團、騎兵三個師團、歩兵一八個師團（一部未完成）騎兵四個師團、（現基幹部隊のみ現在數）

イギリス 平時總數本國軍約四二萬（本數字は法定數にして現在は約四、五萬の缺員あり）本國外約三五萬六千、うち正規軍約二一萬六千（内五萬七千インド駐屯）地方軍約二〇萬三千、カナダ約一六萬六千、オーストラリヤ約三萬一千、インド約一六萬三千、南阿約三萬一千、アイルランド約六千で歩兵五個師團（各師團は半數づゝを海外に交代派遣す）インド歩兵四五個大隊、騎兵五個聯隊、砲兵十六個中隊、歩兵十二個師團、騎兵二個旅團、防空二個旅團、その他空軍兵力七萬

フランス 平時總數正規軍六五萬四千（内本國兵力約四四萬八千、在アフリカ及ルヴアン十四萬六千、在植民地及支那六萬七千、委任統治領民兵一萬五千、警察隊十三萬三千、正規軍本國約三萬一千、植民地師團一個師團、移動師團四個師團、戰車旅團三個旅團、騎兵師團五個師團、砲兵旅團四個旅團、工兵旅團二個旅團、海外駐屯歩兵部隊十三個旅團、騎兵旅團四個旅團

ドツイ 平時總數正規軍約百萬、軍隊類似團體約百萬、うち歩兵師團四三個師團、機械化師團五個師團、騎兵旅團一個旅團、武裝團體十八萬二千、うち在本國兵力約四四萬八千、統治領民兵一萬五千、警察隊十三萬三千、正規軍本國駐屯部隊歩兵二個師團、植民地師團一個師團、移動師團四個師團、戰車旅團三個旅團、騎兵師團五個師團、砲兵旅團四個旅團、工兵旅團二個旅團、海外駐屯歩兵部隊十三個旅團、騎兵旅團四個旅團

イタリー 平時總數約五裝團體約四七萬で本國軍約五二萬五千、内憲兵五萬、植民地軍約五萬、護國義勇軍約四三萬、稅關兵團約二萬六千、警察隊約一萬五千、その他に空軍約二萬六千

ポーランド 平時總數約二七萬（國境警備隊約三萬、警察隊約三萬）武裝團體約七萬（國境警備隊約三萬）武士道精神の發揚と體育向上を目指す靖國神社奉納市民武道大會は東京市主催、陸、海、文部、厚生、内務省の後援の下に三月二十四日柔劍道は軍人會館、弓道は芝恩賜庭園で擧行することゝなつた、この武道の代表的權威者たる柔劍國の英範を師に六百五十萬帝都市民が英靈に感謝を捧げ、日本民で年齢を問はず、三月十九日三十五區一齊に弓、劍、柔道の像型大會を行ひ各市民の代表選手を決定するが、三十五區豫選の參加者は二萬名を突破するものと見られてゐる而して二十四日の當日は昭和

帝都に開く武士道の華
戰捷の春、英靈に感謝
近づく靖國神社臨時大祭

【東京一日同盟】今次事變護國の英靈を祀する春の臨時奉納武道大會の參加者は專門家を除いた在住一年以上の市民で年齢を問はず、三月十九日三十五區一齊に弓、劍、柔道の像型大會を行ひ各市民の代表選手を決定する豫定で、三十五區豫選の參加者は二萬名を突破するものと見られてゐる

東京駐在員
蒙彊事務所
麴町へ正式移轉

【東京一日同盟】蒙彊聯合委員會東京駐在員事務所は去る十八キロの西一山附近に於て凡そ六百の兵團を攻擊これに大打擊を與へた、敵遺棄死體四十二

敵六百潰滅
西一山を猛攻

【北京二十八日同盟】岡村部隊は二十七日以來瑠璃河西方

後方攪亂を畫策
靜樂の殘敵猛攻
山西々部に行動開始

【太原一日同盟】山西々北地區の要衝靜樂は同地區一帶及び五台方面敵軍需品の重要補給路であるが、我が隨の精鋭部隊は靜樂を中心に我後方攪亂に當つてゐる趙承綬麾下の山西騎兵第一軍並びに第八九保安隊等を蹴乎撃滅すべく三月一日早朝〇〇、〇〇〇各地點より包圍壓勢をとつて一齊攻撃の火蓋を切り隨所に敵を粉碎しつゝあり、靜樂一帶の地區は早くも大混亂に陷つてゐる

十月十五日九段階行社新館に假設されたが、最近日本政府そり他關係方面と蒙彊政府間の連絡業務が頓に繁忙を極めて來たゝめ麴町區二ノ三、日伊文化會館内に正式事務所を

日本鋼管
各方面の要望に應へ
新生面開拓へ

【東京二十八日同盟】日本鋼管では關係方面よりの要望に基き今回ガス管、水道管と並んで新に石油罐の製作に乘出すべく同社川崎工場内に一千萬圓を投じて新工場を建設することに方針を決定、近く着工する、なほ新工場は來春完成の豫定で能力は年産五萬噸を目標としてゐる

我が强硬通告奏功
工部局態度を是正
租界の肅清に一段階

【上海廿八日同盟】テロ事件に關する二月廿五日付工部局の回答に對する我方の申入れ返還は廿八日三浦總領事、廣田大佐、三遷中佐が工部局にフランクリン議長を訪問手交した

【上海二十八日同盟】二十七日共同租界工部局市參議會議長フランクリンが我現地當局の通告を接受し、こゝに租界から平沼首相がマイクを通じ一段落を告げ一日より具體的に細目の協定に入ることゝなつたが、工部局當局は工部局緊急條令を發行し、共同租界に於て武裝警官に抵抗する者、または許可なき武器爆發物の所持者、または不法行爲の活動に從事しまた關與せる者の租界追放、テロ犯人捜査に對する情報提供の奬勵などに努めテロ行爲の取締りを嚴重にし、一方日本側の憲兵、警察官の協力によりテロの根絶を期し、黄浦口、蘇州河など水路より租界に入る支那人の搜査、飢問を實施せしめる各項目を直ちに實行に移し我通告に基いて整備に當るものと期待される、これが現實に實行さるれば租界の肅清はその第一段階に入るわけである

獲兵器彈藥多數に達してゐるが、我損害は戰死將校一、兵二、負傷若干名に過ぎない

日伯漫談
須田町人

女房をもらひたいんだが何所そこの娘はどんなものでしやう、師匠すみませんがあんた一つ仲人になつて世話しておくんなさい、こんなことを頼んで來る若いお客さんが居ましたよ、手前どもそんなこと一向やつたことがごわせんが、此國で娘をもらふには娘その者より、娘の親だの兄弟だのを

【良く調べて】

【掛らんと】

【後で大變】

なことになりますよ、成程あの娘は別嬪で氣立もよく日本で女學校も出てる風で中分はないといつて折紙はついても、その親が百姓がきらひで何がなし娘のお婿におんぶしやうとするやうなのだとこいつの頭からイケませんなあ、見渡したところ大分そんな風のパパイが居なさるやうですが、お氣の毒ながらその娘は碌なところへは嫁けませんなあ、そういふ量見の親達は此國へ來たのお目出度ひで、日本に詩つて娘を送者かが給に出して左陽局で暮す、これが一番でさあ、ブラジルへ來た限り娘を喰物、と云つちやおあしいが、娘の婿におんぶしやうなんて、横着な考は捨るのがせなあ、あそこの娘はいゝけれど、あの仕事嫌ひの親にたかられちや叶はないまあ諦めやうと、今時の若い衆チヤンとそんなことは

【良く心得て】

【居ますあ】

本來云ふと娘がいゝ人の所へもらわれたら、悅んで居なければならぬ位ですのに、その婿におんぶしやうとするなどはケシからぬ話でしてねえ、そんな人の娘はどう勘繰であらふと女學校を出て居やうと、チヨウタラ一寸貰れませんから、そう思つて居て頂きやしよう、それから結婚までの道行ですが、こいつは

【ブラジル流】

【の自分で】

【相手を見】

付るもゆうことは、第二世三世になつたら知らぬこと第一世にやまだ向きませんなあ、大體日本そのものが自由結婚の流行らない所でしてねえ、此所へ來てなさる日本人の家庭間の交際といふのが、青年や娘が自由に交際して、自分で相手方を選ぶやうにやり出來て居ません、若し家庭間で若い者同志を自由に交際させやうものなら、何時かも申上げたやうに戀愛と結婚とを別に考へない日本人のことですから、兎角結婚せない前にお腹が大きくなつたりします、今の日本人の考へでは、矢張り年取つた者が結婚を取り持つてやるといふのが、一番安全なやうですなあ、ところでこの媒介者といふ奴、日本じや媒介者口とか云ひましてウソ八百を並べてからに、飛んでもねタ醜女を小野の小町か照手の姫みたいにまくし立るものですが、此所じやまだそんなのは聞きません、媒介者は何所までも

【結婚の】

【橋渡】

【しだけに】

【とめて】

それ以上の責任をとるものじやごわせん、夫婦喧嘩を

【夫婦喧嘩を】

【持込んで】

【來ました】

した揚句、どつちが惡いか聞いてもらふたゝゝ媒介者の所へ持込むなんざあ、此國じや通りませんや、何時か手前が仲人になつた或夫婦者がお定りの通り

よ、默つて聽いて居た後、亭主野郎に、そんな不貞腐れの女房なら俺の目の前でぶんなぐつてみろ、お前もお前だこんな甲斐性のねえ亭主の側に何時までも居るこたあねえ、袋をかついでサツサと出て行きなとやつたところ、兩人呆れてシホシホ歸つて行きました、それ以來仲よくやつてるそうです、夫婦喧嘩の扱ひは此手に限りますなあ

カーザ東山
CASA TOZAN, LTDA.
Praça Mauá, 25 — C. Postal, 911 SANTOS
Phones : 2105 e 2106 — End. Teleg.: "TOZN"

東山銀行
伯貨定期預金 一ケ年六分

サンパウロ事務所
Rua Florencio de Abreu, Ns. 74/76
Tels. 3-1141 - 3-1142 - 3-1143
取次所
Rua Conde do Pinhal. 120 - Tel. 2-3706
Caixa Postal, 528 — SÃO PAULO — End. Teleg.: "TOZAN"

リンス事務所
Av. Voluntario Rosalino Silva, 147
Caixa Postal, 11 — LINS
Phone 240 — End. Teleg.: "TOZAN"

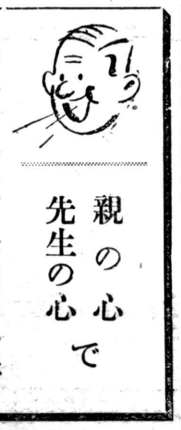

歌はん！
いさ共に
大陸建設の歌を
大日本の歌
東京晋樂學校
松平晃
霧島昇
松原操
二葉あき子
若い日本だよ
（レコード番號二九九四六）
ビクタレコード

戰々恟々の英佛

伊國なほリビアに增兵
フランス軍に對抗の肚
駐伊英國大使通告を接受

【ロンドン廿八日同盟】イタリー政府のリビア駐屯軍增强說は英佛方面に可成りの衝動を與へてゐるがローマよりの報道によればパラス・パース駐伊大使は二十七日バステアニーニ外務次官と會見の際、イタリー政府は近くリビアに相當數の增兵を行ふ意向である旨通告を受けたと傳へられる、即ちバステアニーニ次官はパース大使に對し、イタリー今回の增兵はフランス側のチュニス增兵に對抗するものに過ぎぬ旨說明し諒解を求めたが、これに對し明したと云はれる

參戰は國民投票で、
米上院に憲法修正案
各派議員十二名の連名提案

【ワシントン廿八日同盟】米國上院議員十二名は廿八日、民投票によつて宣戰を決定すべしとの趣意により憲法修正案を提出した、法案の趣旨は左の通り

一、議會が國家の危機なりと認めた場合には對外戰爭を宣すべきか否かを國民に決定せしめる爲國民投票を施行すべし

一、左記對外宣戰をなすに國民投票を必要とせず

（イ）合衆國及びその諸領土に對する直接の攻擊又は即時攻擊の脅威ある場合

（ロ）米洲以外の國が西半球の如何なる國をも攻擊し又は攻擊の脅威ある場合

而して右法案提出證明は民主黨議員クラーク以下共和黨、進步黨、農民勞働黨を含む各派議員十二名が連名であることは注目される

フランコ政府承認國
遂に廿四國に上る
濠洲、ユ國も承認發表

【ブルゴス廿八日同盟】廿七日の英佛その他數國のフランコ政府正式承認に次ぎ二十八日には濠洲及びユーゴースラビアの二國も正式承認を通告し來つた旨發表された、これでフランコ政府を正式に承認した國は二十四ケ國に達した

待望の伯林民族博物館
華々しく幕開く
ヒ總統、我が出品に感嘆

【ベルリン廿八日同盟】ベルリン民族博物館に於ける日本古美術展覽會は廿八日愈よ待望の幕を開け、ヒトラー總統臨場の下に華々しく開場式を擧行した、ヒトラー總統は刻十二時會場に到着、我文化使節井上三郎公と別室で會見握手の後會場に入り、ゲーリング宗相、ルスト文相、リッベントロップ外相、大島大使、井上三郎公等出席し、その外ベルリン市長リッペルト、ヒムラー守衛隊長、ローゼンベルト宣傳部長、マイスナー監房長、アットリコ新聞長官駐獨イタリー大使等數百名列席の上盛大に開會式を擧行、キュンメル館長が先づ壇上に立つて開催に至つた經過を報告し文化協定に基く展覽會の意義を强調、次に大島大使、井上公の挨拶あり、ドイツ政府を代表してルスト文相が祝辭を述べ式を終り、ヒトラーでゲーリング宗相、リベントロップ外相、ルスト文相、大島大使、井上公等を伴つて場內を觀覽したが、特に最初の佛像室では如意輪觀音像と地藏像とに目をとめ、御物の部では特に長く說明に耳を傾けたが御物屛風圖、雪渓の紅葉の圖、鷹等の並ぶ特別室は非常に氣に入つたらしい、御物屛風圖の馬の描寫に對しては實に美事だとの感嘆の聲を發

【東京二十八日同盟】皇軍の古領下に平和に還つた支那各地に昔日の繁榮が蘇りつゝあるが、映畫熱の盛んな漢口には現在フランス租界のうちイタリー人の經營による約四百人を收容出來るピクトリア映畫館があるのみで、同地住民の喝望を滿すに足らず、この映畫飢饉を救ふため總領事館から外務省に宛て適當な映畫の供給斡旋方を依賴して來たのであるが、これに對し外務省情報部小川書記官は日本映畫大陸進出、新市場の開拓及び映畫を通じての日支親善のため近く漢口に歸任する朝日奈領事に託して日本の一般文化及び我陸海軍の威容を示す映畫及び一般の娯樂映畫約二十種を選定し第一回分として供給上映せしむることになつた、選ばれた映畫は國際文化振興

娯樂で結ぶ日支親善
漢口へ日本映畫
支那語版ドン〳〵製作

工業實況」「鐵道省國際觀光局の日本の瞥見」「東京交響樂」「北洋漁業」「東寶映畫の軍艦」「日本小學校教育」「活花」菊五郎の「鏡獅子」「大會襲作の「日本小學校教育」「活花」菊五郎の「鏡獅子」「大

新嘉坡軍港と連携
佛印に大要塞構築
佛、極東權益擁護に乘出す

【ハノイ廿八日同盟】佛印當局では既にカムラン灣一帶に土地收用法を適用、要塞構築の意志を明らかにしたが廿五日付官報をもつて佛國軍艦以外の船舶に對し同灣に於ける入港禁止を一律に禁止する旨の總督令を公布した

【ハノイ廿八日同盟】佛印カムラン灣の要塞構築の規模が如何なる程度か目下內容は未だ既知すべくもないが、本日發表された佛印防備に關する佛下院海軍委員會副委員長ボスケの下院に提出した佛印防備强化案が巨大な極東艦隊編成が原則となつてゐる點、今回の禁止地域の廣大なる點などよりして英國のシンガポールと共に佛國の極東權益擁護に處すべき大設備を施すものと見られてゐる

【ベルリン廿八日同盟】佛印當局では眞に佛國軍艦以外の船舶に對し同灣に於ける入港禁止を一律に禁止する旨の總督令を公布した右に見るとカムラン灣の要塞構築は相當進捗してゐると見られる

高松宮殿下御歸還
畏し金枝玉葉の御身
海南島作戰に御殊勳

【東京一日同盟】高松宮殿下は畏くも金枝玉葉の御身をもつて酷暑炎熱の海南島作戰に去る二月初旬以來大本營海軍部參謀として御參戰、作戰上の要務に從事遊ばされてゐたが、この程御任務を果せられ廿八日午後御機嫌麗はしく御歸京遊ばされた旨廿八日大本營海軍部より公表あつた

映畫で兒童教育
海外輸出目指しクランク開始
國策新會社誕生

【東京一日同盟】兒童達に智育情操の映畫を與へよと、この程兒童教育界の一流を網羅した大日本兒童映畫協會の誕生を見、愈よ一日から活動開始と共に、映畫國策の見地から將來海外輸出にも努力することゝなつた、即ちこの大日本兒童映畫協會は過ぐる六十九議會に映畫國策を建議した岩瀨亮代議士を中心に北原白秋、宮城道雄、相馬御風、牧野虎雄氏等が參加計畫、製作陣は監督者の豊田四郎、八田高之、小倉鐵彌、八木保太郎阿部豊等一流スタッフによるもので、既に第一回作品も相馬御風原作「日のさす方へ」が決定、宮城氏が音樂、美術を牧野、八田兩氏が脚色の上小倉及び東京發聲の豊田四郎監督が演出、本月二十日頃までには完成の豫定である、續いて第二回作品として戰線賞話が八木脚色、阿部監督のもとに數日中に製作に着手される、製作は最初月二本程度で海外輸出は四月のサンフランシスコ萬博に優秀な作品出品、同品による日米親善を圖る筈で、なほ兒童映畫なる雜誌も毎月發行される

日ソ漁業條約問題
依然未解決に終る
リトビノフなほ不誠意示す

【モスクワ廿七日同盟】東郷駐ソ大使は廿八日午後三時外務人民委員部にリトビノフ外務人民委員を訪問、前後二時間に亘り懸案の日ソ漁業條約に就き協議を遂げたが、双方共依然前說を繰返し意見對立したまゝ當日の會見は終了した

陸海軍提供のものであその他樂の二篇は支那語版、その他は何れも英語版である、なほ娯樂映畫では、松竹、東寶日活のうちアジアの娘、我向ふ、美はしき出發、日本人、田園交響樂などが選ばれてゐる、現在支那語版は前記二篇のみだが將來はどし〳〵支那語版を製作して漢口を手始めに南京、上海など全各都市に提供するやう計畫を進めることになつてゐる

人戰政府大統領
遂に辭職

【パリ廿八日同盟】スペイン人民戰線側大統領アザニアは廿八日に至り遂に大統領の職を辭する旨發表した

CASA BANCARIA BRATAC • CASA BANCARIA BRATAC • CASA BANCARIA BRATAC

ブラタク銀行

CP2975 S. PAULO

新支店　パラグワスー支店
ランシヤリア支店　開設御案內

右は來る三月一日（パラグワスー支店）三月十五日（ランシヤリア支店）から何卒御利用の程願上ます

既設支店

マリリア支店　バウルー支店
アラサツーバ支店　プロミツソン支店
バストス支店　ブ・ブルデンテ支店
チエテ支店　オウリンニヨス支店

より開設致します

Casa Bancaria Bratac
ブラタク銀行

本店

Rua Anita Garibaldi, 219
Caixa Postal, 2975 Tel. 2-1429 2-3121 2-3122
SÃO PAULO

求青年
十五六歲より廿歲迄の青年一名至急入用、夜間通學の餘暇を與へます
バール・レオン
コンセレイロ フルタード八五

讓り店
盛業中のソルベッテリヤ・ボンボニエル・カフエー店を家事の都合上至急讓り度し兩隣りに中學校及びシネマ在りて顧客多し
アベニーダ・ジエネラル・オリンピヤ・ダ・シルベイラ一八五（シネマ・サンタセシリア傍）

急募
沈丁花、灌木、月桂樹、卯木、希望の方は至急左記へ加藤デンツラリア・レオン
Rua Caravellas, 1 (Villa Mariana) S. Paulo
電話 七—五九四八

Carlos Corradini
Rua São Caetano, 234 (antigo 42) São Paulo
新しい種子
ヨーロツパ直輸入極上質蔬菜花卉等の新種子豊富着荷全て賣出以前に農務局の種々な試驗を經たもので發芽と成果の優秀な事は保證付
純種リオ・グランデのセボーラ・ペーラ園藝用具、噴霧器、硫酸銅、殺蟻劑、肥料等一切
美麗なカタログを無料進呈
値段をよく御調査の上御注文はブラジルで一番大きな種子商弊店へ！
カルロス・コラヂニ

バウルー支部開設御案內
Rua Monsenhor Claro, 2-35 - Baurú
彌八口溝員部張出

豫て開店準備中のバウルー支部を三月一日より開店致しましたから本部同樣に何卒御利用御引立の程を願上ます
一九三九年二月二十五日付聯邦ロテリヤに依る本社抽籤發表は左記の通りです

抽籤數字
1) 13091
2) 23091
3) 33091
4) 43091
5) 53091

尙、上記債券所持者は至急御來社の上、プレミオ御受取下さい
次回の抽籤は來る三月廿五日です
加入者は毎月廿三日迄に地方代理人へ月掛金御支拂下さい
御問合せは日本文にて差支へありません

リーデル貯蓄債券會社銀行部
日本人部
Rua São Bento, 39 - Sob.
Caixa Postal, 938 - Telephone, 8-3255 - S. Paulo

GRANDE EMPREZA AMERICANOPOLIS S/A
FUNDADA EM 1921
DIRECTOR-PRESIDENTE: DR. AFFONSO DE OLIVEIRA SANTOS
Séde em S. Paulo: RUA SENADOR FEIJÓ, 205 - 8.º and.
AGENCIA NO RIO DE JANEIRO: RUA RAMALHO ORTIGÃO, 9 - 2.º AND.

アメリカノポリス
土地建築會社
所有者　ドトール・アフオンソ・デ・オリベイラ・サントス
土地家屋月賦並抽籤第三二號特許、創立一九二一年、契約不動產價格二萬五千コントス
一九三九年二月二十五日聯邦ロテリア番號ブリメイロ二三、〇九一
セグンド　二二、一六一よりして本社當籤番號は三、〇九一

ウニコ當籤番號	プリメイロ月掛五ミル	セグンド月掛十ミル	テルセイロ月掛廿ミル
九一一、一六六	一〇、〇〇〇	一〇、〇〇〇	一〇、〇〇〇
九一一、一七六	一〇、〇〇〇	一〇、〇〇〇	一〇、〇〇〇
九一一、一八六	一〇、〇〇〇	一〇、〇〇〇	一〇、〇〇〇
九一一、一〇六	一〇、〇〇〇	一〇、〇〇〇	一〇、〇〇〇
九一一、二〇六	一〇、〇〇〇	一〇、〇〇〇	一〇、〇〇〇
九一一、三〇六	一〇、〇〇〇	一〇、〇〇〇	一〇、〇〇〇
九一一、四〇六	一〇、〇〇〇	一〇、〇〇〇	一〇、〇〇〇
九一一、五〇六	一〇、〇〇〇	一〇、〇〇〇	一〇、〇〇〇
九一一、六〇六	一〇、〇〇〇	一〇、〇〇〇	一〇、〇〇〇
九一一、七〇六	一〇、〇〇〇	一〇、〇〇〇	一〇、〇〇〇
九一一、八〇六	一〇、〇〇〇	一〇、〇〇〇	一〇、〇〇〇
九一一、九〇六	一〇、〇〇〇	一〇、〇〇〇	一〇、〇〇〇

アメリカノポリス（月掛五ミル）
一、九〇九　一、九一〇　一、九一一　一、九一二　一、九一三
一、九二〇　一、九二一　一、九二二　一、九二三　一、九二四
一、九二五　一、九二六　一、九二七　一、九二八　一、九二九
一、九三〇　一、九三一　一、九三二　一、九三三　一、九三四
一、九三五　一、九三六　一、九三七　一、九三八　一、九三九
一、九四〇　一、九四一　一、九四二　一、九四三　一、九四四
一、九四五　一、九四六　一、九四七　一、九四八　一、九四九
一、九五〇　一、九五一　一、九五二　一、九五三　一、九五四
一、九五五　一、九五六　一、九五七　一、九五八　一、九五九
一、九六〇　一、九六一　一、九六二　一、九六三　一、九六四
一、九六五　一、九六六　一、九六七　一、九六八　一、九六九
一、九七〇　一、九七一　一、九七二　一、九七三　一、九七四
一、九七五　一、九七六　一、九七七　一、九七八　一、九七九
一、九八〇　一、九八一　一、九八二　一、九八三　一、九八四
一、九八五　一、九八六　一、九八七　一、九八八　一、九八九
一、九九〇　一、九九一　一、九九二　一、九九三　一、九九四
一、九九五　一、九九六　一、九九七　一、九九八　一、九九九
二、〇〇〇

次回の抽籤日は三月廿五日、弊店は本年二月廿五日を以て滿十八年になりましたが、只一つの不平も耳に致して居りません、抽籤前日迄に御加入なれば次回抽籤に參加出來ます。

火元は相手にされぬを怨んだ
アマゾン産業會社の宣傳
獨身青年の足止めに利用 怪しからぬ辻支配人

拓務省發案の例の「ブラジル向花嫁學校」のハバス電は各新聞に大々的に取扱はれるに及んで排日派に利用せられることを恐れてゐたが、果して廿五日からリオ各紙は一齊に攻撃の火蓋を切り排日紙中立紙も猛烈な論調で日本移民不同化が立證せられたとばかり書きたて次いで聖市發行各紙もこれに追隨してゐるが在伯邦人もマツソ連中にとつては日本から三萬人も花嫁を輸入しなければならぬほど拂底なんかしてはゐない、むしろ最近では結婚適齢期の娘の方が多い位であり我々にとつては隨分迷惑千萬な話である、しかもこの話の出所が一植民會社が植民地の獨身青年の足止め策のために計畫し拓務省までがこれの尻押しするに至つてはその責任を問ふべき重大性があると言ふべきであらう

この「伯國向花嫁學校」の出所といふのは、アマゾニヤ産業會社の支配人辻小太郎氏がアマゾン在住獨身青年が最近聖州、リオ方面に

))) 花嫁募集 (((

のでその足止め策として花嫁を連れて來てやるとお嫁さんの熱誠に動かされた本多女史は早速同盟で四月から四ケ月間定員五十名で「アマゾン花嫁學校」を開校することになり、八月辻がアマゾンに歸るときこの花嫁群を連れて行くことになつたのでこれがハーバース電によつて報道されと直ちにスパイとなつて活躍すると警察移民を排撃してゐる

))) 逃避する (((

運動に躍起となつたがさつぱり相手にされないのに憤慨し怒鳴り込んだ先が大陸花嫁紹酌役の草分けである日黒區にある聳婦寮花嫁學校の本多とよ女史の處であつた、辻の熱誠に動かされた本多女史は早速同寮で四月から四ケ月間定員五十名で「アマゾン花嫁學校」を開校することになり、八月辻がアマゾンに歸るときこの花嫁群を連れて行くことになつたのでこれがハーバース電によつて報道されと直ちにスパイとなつて活躍すると警察移民を排撃してゐる

排日紙攻撃の論點

なほ排日紙の攻撃の目標を大別すると次の通りである

一、日本人は民族の純血を保たうとして伯國の同化政策に反して斯る結婚政策を採るに至つた

一、移民法を日本は無視し或は侵さんとしてゐる、當局はキスト防禦のため斷乎たる態度をとれ

一、半官營同盟電報の云ふ處今更デスメンテは出來ない然らば如何にして日本移民がキストにあらざる事を立證し得るか？

一、遂にオリベイラ・ヴイアンナ、ミゲル・コートの說は實證せられた、今更彼等愛國者に敬意を表する

なほ右記事の中にはトーレス方針をとつたものはない

一、婦人警官上りの校長の手によつて教育される花嫁は伯國に來ると直ちにスパイとなつて活躍する

一、日本人は何故伯國人と結婚したがらぬ、日本以外の出移民國でこんな馬鹿なるものゝあることを裏書きして居り、またジョルナルド・コメルシオ紙、インパルシアル紙その他排日紙は目立つ樣に頁に色々の違つた見出しで攻撃記事を出してゐる程である

移植民審議會では全然問題視してない

去る十七日開會された珈琲會議は廿八日最終會議が開かれ討議は午後五時より同七時四十五分に及んだ、議決事項は大體次の通りである

一、珈琲輸出港に於けるストックはパラナグアの十五萬俵及びアングラ・ドス・レイスの十萬俵の決定を除き他は從前通りとする

一、珈琲犧牲割當は普通品に三割、上級品に一割五分とする

珈琲犧牲割當決定
普通品三割上級品一割五分

コーヒー樹の新植はまだ當分出來ません
聖州奥地同胞の疑問を解く

最近聖州奥地同胞から「珈琲樹新植付禁止令は昨年十一月末日までで期限が切れた筈だが、今年は新植してもよいものだらうか」との問合せが總領事館勤業部あて盛んに舞ひ込んでるが、右について勤業部では次のやうに語つてゐる

珈琲樹新植禁止令は昨年の珈琲會議の結果、更に一ケ年間延期されたのだから新植は今年の十一月末日までは出來ない、來年はどうかといふ問題も判きりしないが恐らく更に禁止令は延期されるのではないかと思はれる

モンテネグロ醫博日本病院を訪問

サンタクルース病院と表向きの看板を塗替へた「我等の日本病院」も完成へ！と最後の急ピッチをあげつゝあるが、同病院の院長さんに押されてゐる聖市醫科大學教授モンテネグロ博士は今日午後二時日本病院を訪問、鍾田博士の案内で院内隅なく視察の豫定である

煙草の產地へ邦人三家族出發

昨年二月十八日付の工場登録法で總ての工業者並に工業會社は商工勞働者の商工局にその工場を登錄しなければならぬが、この登錄は毎年新規にやり替えることが必要で今年度は來る四月一日より三十日までに登錄すれば宜よい、登錄カード記入事項は

▽工場所在地、工場名、支店の有無、組織、工業の性質

▽バタタ、スペリオール附屬工場名、資本並に設備

▽砂糖（ポンド）

▽小麥粉

▽バーニヤ（箱）

▽マモーナ

▽カフェー（四級品）

▽アルゴドン

▽ミーリオ

▽アマレリンニョ

▽アマレロン

▽同（ボン）

▽フェジョン

▽ムラチーニョ

▽同（ボン）

▽アローズ

▽アグーリヤ（ボン）

▽ブラジル中央日本人會

▽ブラジル日本人會

▽ブラジル日本人會

▽ブラジル

NIPPAK SHIMBUN

Diario Nipponico de maior circulação no Brasil

Anno XXV — São Paulo — 5.a feira, 2 de Março de 1939 — Num. 1.643

O Sr. Alexandre Konder no Japão

TOKIO, 25 — O sr. Alexandre Konder, excellente reporter de assumptos politicos do jornal "Gazeta de Noticias", do Rio de Janeiro, de grande circulação naquella capital, chegou, hoje, a Yokohama, acompanhado de sua esposa e duas filhas, a bordo do navio "Rio de Janeiro-Marú" da linha O. S. K., afim de estudar as condições politica, economica e social do Japão sob o estado de emergencia.

Grandemente interessado em relação ao Japão e, especialmente, á cultura japoneza, o sr. Konder já publicou grande numero de livros relacionados com o Japão e ha pouco tempo começou a compilar a historia do Japão, tendo sido impossibilitado de colleccionar as materias sufficientes para o referido livro, no Brasil.

NIPPAK SHIMBUN

PROPRIETARIO
SACK MIURA

DIRECTOR Masaaki Udihara — GERENTE Alfredo Takeuchi

Redacção — Administração e Officinas
Rua Maestro Cardim, 1109
Telephones: 7-3325 e 7-3326
Caixa Postal, 375
Endereço Telegraphico: "Nippak"
SUCCURSAL:
Rua Conde de Pinhal, 154
Telephone 2-3926
SÃO PAULO — Brasil

Assignaturas

PARA O BRASIL
Por anno ..... 60$000
Por semestre ..... 30$000

PARA O EXTERIOR
Por anno ..... 120$000

Annuncios

Temos á disposição dos interessados uma tabella completa de preços para annuncios nesta folha

Controle da zona internacional

Tokio, 27 — Hoje, á noite, o Ministerio de Exterior japonez publicou a resposta do conselho da Administração Internacional de Shanghai ás propostas japonezas para o combate ao terrorismo politico.

O Conselho de Administração de Shanghai faz concessões aos japonezes, declarando-se conforme com o controle da zona internacional, e com a intervenção da policia japoneza.

Na resposta propõe-se conversações em commum para a execução das medidas necessarias para esse fim.

Os circulos bem informados asseguram que o Japão agradece a boa disposição do Conselho Internacional, esperando que elle faça propostas para assegurar a ordem em Shanghai, que servirão de base para as futuras negociações.

Os circulos politicos asseguram que o Japão espera propostas concretas com ampla participação da policia japoneza nas medidas de segurança.

Acredita-se, em geral, que a regularização se conseguirá com negociações pacificas.

Tokio, 26 — A Agencia Domei informa que foi marcada, para amanhã, nova conferencia em que serão examinadas as medidas a serem adoptadas para enfrentar a situação creada pelo terrorismo contra os japonezes na zona de Shanghai

A mesma agencia accrescenta que as autoridades nipponicas se mostram extremamente descontentes com a lentidão das providencias que deviam ser tomadas pelos responsaveis da ordem publica na concessão estrangeira.

Tientsin, 27 — As tropas japonezas procedem ao levantamento de barricadas á installação de fios electricos de alta tensão em torno das concessões francezas e britannicas.

Os trabalhos ajunta a informação, foram iniciados ha varios dias e prosegnem activamente.

OS ESTUDANTES BRASILEIROS DRS. GASTAL E CANASIO NO JAPÃO

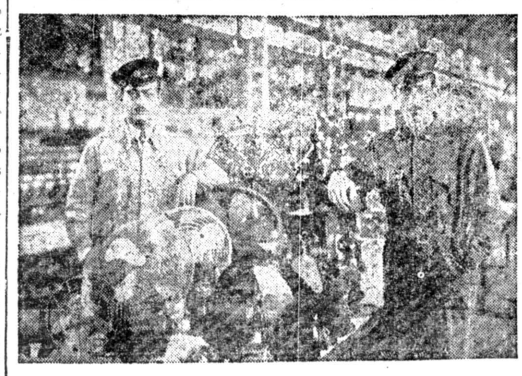

Os Engenheiros Luiz Canasio e Clovis Gastal

Recebemos ha dias informações referentes aos engenheiros brasileiros, Drs. Luiz Canasio e Clovis Gastal que actualmente encontram-se no Japão, aperfeiçoando os seus estudos.

Os senhores Gastal e Canasio são, ao lado dos seus collegas mandchús, os primeiros estudantes brasileiros que estudam nas fabricas Hitachi, onde lhes foi reservado um compartimento, especialmente destinado para as suas pesquizas especializadas. Esses jovens estudantes brasileiros estão sob a orientação directa de technicos especialistas, que muito os estimam. Os jovens por sua vez, proseguem enthusiasmados nos seus estudos, promettendo um brilhante futuro. Contribuirão naturalmente, bastante, para a approximação scientifica nippo-brasileira.

Ainda no dia 17 de dezembro ultimo, por iniciativa dos Drs. Gastal e Canasio, realizou-se uma "Tarde Brasileira" onde usaram da palavra, além dos dois estudantes brasileiros, muitos outros oradores, abrilhantando sobremaneira a interessante reunião. Foi exhibido nessa occasião o film brasileiro "Brasil Formoso" tendo a direcção da Propaganda do Café Brasileiro offerecido mil taças de café aos presentes.

Entra em actividades a linha aerea Chungking-Kommei-Rangoon

Shanghai, 23 (Domei) Noticias provenientes de Chugking adiantam que a Empreza Chineza de Aviação reiniciará, no proximo dia 28, os trabalhos de transporte aereo da rota Chungking-Kommei-Rangoon.

Reconstruidos pelos japonezes

90 % dos estragos causados

TOKIO, 24

Consta que os japonezes conseguiram, de accordo com o governo de Peiping, reconstruir 90% dos estragos causados. Esse facto é qualificado como notavel pelos nipponicos. Accentua, ainda, que em diversas partes da China, especialmente atrás das linhas de combate, não foram terminadas as batidas para a eliminação dos guerrilheiros chinezes.

Destacam-se, ahi, as regiões serranas da provincia de Shansi, ao sul da ferrovia Taiyuan-Shinchiawang e, na mesma provincia, a oeste da estrada de ferro Taiyuan-Pachao, além do terreno sudoeste de Tiennansina, perto da provincia de Hopei, ao sul de Thoming.

Accrescenta a agencia telegraphica que, agora, as communicações com o interior da ilha estão asseguradas. Em todas as regiões reina tranquilidade e os guerrilheiros foram isolados e não podem receber armas e munições da parte do governo de Chung King.

Telegrammas de felicitações do ministro Arita

Aos governos da Mandchuria e Hungria

Tokio, 25 (Domei) Em vista da assignatura do protocollo de adhesão da Mandchuria e Hungria ao pacto anti-communista, o ministro do Exterior do Japão, sr. Arita enviou telegrammas de felicitações ao primeiro ministro da Mandchuria, marechal Chung-Ching-Wei e ao ministro do Exterior da Hungria sr. Czaky.

A Organização Nacional Japoneza e sua influencia no mundo occidental

Por L. Nobre de Almeida

O accesso da Dynastia Imperial em geral e da pessoa do Imperador em particular, ao Throno do Japão, não se fez revolucionariamente, não foi a imposição de vontade de uns sobre as vontades de outros nem a consequencia de uma lucta, mas foi o resultado de um longo processo historico, a identificação dos interesses de uma familia proeminente desde as origens, com os interesses legitimos da nação; a consubstanciação, por assim dizer, da idéa de Patria numa pessôa que não conquistou esse posto, mas a elle foi elevado por um imperativo historico.

Pae, Rei e Pontifice, o Imperador do Japão exerceu e exerce uma funcção extraordinaria na existencia da nação japonezia, enfeixando nas mãos um poder extraordinario, do qual aliás somente se utiliza para o bem nacional. Ao contrario do que occorre no Occidente, a propria Constituição japoneza enfeixou nas mãos do soberano os tres poderes do Estado: o executivo, o legislativo e o judiciario, de modo a não quebrar o espirito do regimen a não mutilar o conceito de soberania nacional formulado desde as origens e consignado em doutrina pela escola de Mito.

Graças a essa força material servida por uma força moral, consolidada pelas attitudes tradicionaes da Dynastia, o Imperador Mutsuhito poude, com a cooperação de estadistas leaes e dedicados, realizar o "milagre" do resurgimento japonez, espantando o mundo com a performance do Imperio do Sol Nascente.

Num dado periodo da historia, quando a orgia dos partidos em lucta ameaçava aniquilar as mais caras conquistas da civilização, a Europa foi haurir no Japão os ensinamentos de sua organização moderna. A Russia bolchevista, a Italia fascista, a Allemanha nacional socialista e outros paizes que realizaram ou tendem para a concentração de poderes, caracteristica dos Estados Totalitarios modernos, foram buscar, conscientemente ou inconscientemente no Dai Nippon os principios do Estado forte, para os quaes as opiniões haviam sido prepadas por Nietzsche, Hegel, Sorel, Maurras, e outros grandes philosophos, sociologos e theoristas da politica moderna.

(*Continua*)

Mudas de cerejeiras para o Brasil

TOKIO, 28 — Foram embarcadas, hoje, a bordo do navio "Santos Marú", que partiu hontem de Kobe com destino ao Brasil e outros paizes americanos, quinhentas mudas de cerejeiras japonezas. Estas mudas de cerejeiras são enviadas para o Brasil por Hachisaburo Hirao, director da Sociedade Nippo-Brasileira e ex-Ministro da Educação no Japão, para serem offerecidas aos jardins e parques publicos do Brasil por intermedio da embaixada japoneza no Rio. A proposito lembra-se que, no anno passado, o mesmo sr. Hirao fez remessas de mil mudas de identicas cerejeiras, como presente, tendo seiscentas dellas fenecido a a bordo, quando em caminho para o Brasil.

血汐曼陀羅 七 [59]

橋爪彦 (繪上七 映画)

暗闇走馬燈 (二)

なんのことはない。

まるで、四本脚の蜘蛛と思へば間違ひのない様な恰好をした人間谷、主税之助の邸の塀に鉤縄をかけたり、なは梯子をわたしたりして、飜り飜りと塀内に吸ひ込まれて行くのだつた。

然し、この邸へかうした扮装で忍び込むのは無論危険こと上もないことだし、併も忍び込む原因が一體何の目的なのか、しばらくは、天地洞然たる小石川のこの一角に、何か起るであらう豫測に、獵奇の興味を繋いでおくよりは仕方がないのである。

をりから、篠塚主之助は、網行燈の灯が風を吸つて明滅してゐる影に、朧朧と、幽鬼のやうに立つてゐる人影を見つけた。

「何者ッ！」

叫んだが、もうその時には、もううろたる人影は搖き消すやうに失せてゐて、何處からかひんやりとした夜気が頬に觸るばかり。

主税之助は、ツカツカと歩んでいま人影の消えたと覺しい廊下の曲り角に立つた。

其時、まさに、その時のことであつた。

座の動くほどの響きさへ立てないで現れた黒い影が、突然、主税之助の背後から組み着いた。

「むッ！」

かねて、かうもあらうかと豫期したらしい、主税之助が、一撃を傷へたのに苦笑をすると、まるで音の無いはやてのやうに、ミリツと音をさせて開えて來た。

「夜も更たと見える……」

主税之助は呟いて、讀みさしの書物をぴたンと閉ぢた。

この一室は、平素主税之助の書見の間と定められてあるのだが、大名屋敷ほどもある建て物は、もう眞夜中の底に沈んで、どうやら扶持の浪人たちも、泥の様な眠りに落ちたらしい。

「これよ——」

と、呼んで自分の聲が、あんまり靜かな屋敷のうちに響きを傳へたのに苦笑をすると、痺れを切らして、主税之助は行燈の灯を自分で始末した。

障子を開いて廊下に——一足その廊下に出た途端。

ぼッ、ぼッ……と廊下に金唐風の枕に凭れて、しづかに書見をしてゐる風だつたが、深沈と更けた屋敷のうつぱり、が、何處かにヒビでも入つたやうに、ミリツと音をさせて開えて來た。

「夜も更たと見える……」

主税之助は呟いて、讀みさしの書物をぴたンと閉ぢた。

この一室は、平素主税之助の書見の間と定められてあるのだが、大名屋敷ほどもある建て物は、もう眞夜中の底に沈んで、どうやら扶持の浪人たちも、泥の様な眠りに落ちたらしい。

「これよ——」

と、呼んで自分の聲が、あんまり靜かな屋敷のうちに響きを傳へたのに苦笑をすると、痺れを切らして、主税之助は行燈の灯を自分で始末した。

障子を開いて廊下に——一足その廊下に出た途端。

ぼッ、ぼッ……と廊下に金

身の ゆらぐのを感じただけで もうその後は昏々夢裡。

件の黒衣の人々は、思ひのまゝに主税之助を縛しあげて嬰ッと昇ぎあげると奥の廊下へ、まるで音の無いはやてのように。

その行動の敏捷なこと、眞に息つくひまもない出來ごとなのであつた。

一瞬後には——

邸の裏門が音もなく開いて一挺の駕籠が忍びやかに昇ぎ出されて行く。

走る！ 走る！

無燈の駕籠——、、、