日伯コドモ新聞

日伯新聞附錄
伯國聖市マエストロ・カルゼン街一一〇九
（ヴエルゲイロ二五八）
發行所　日伯新聞社
【毎週一回發行】

忠勇美談

樂い正月も他所に
原隊尋ねて三千キロ
四十三勇士再び戰線へ

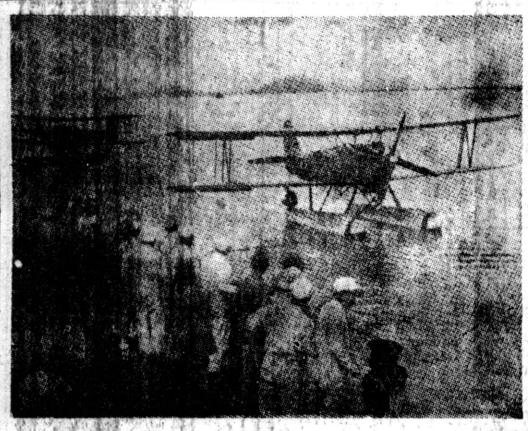

去年の十二月中旬の事でした。○○から原隊へ歸るんだ。」と、勇みたつてゐる兵隊さん達ばかりなのですかうした兵隊さんを乘せた船は、十二月十日の午後三時に門司に入港しました。久し振りで見る懷しい鞆岡の山々しかしあと半月でお正月なのです。どんなにその兵隊さんはせて、口惜し涙にむせぶのでした。この兵隊さん達は、どの方も敵の彈丸や、敵の砲

出しますと「こんな船に乘つて、きつと原隊には遲れないぞ、殘念だ。」と、一人の兵隊さんはいきなり飛び出しました。すると、ほかの兵隊さんが「しかし一日内地から出直さなければ、上海へ行く船がないぢやないか。」と、その兵隊さんをなだめます。けれどもその兵隊さんは「だけど、だけど、戰友達は○○を攻撃してゐるんだ、俺たちだけが……。」あとは言葉もなく、肩をふるらどやどやと門司行の汽船に乘つた四十三人の兵隊さんがありました、船が靜かに動き

新年

年のはじめの
　ためしとて
終りなき世の
　めでたさを
松竹たて、
　門ごとに
見ふけふこそ
　たのしけれ
初日の光り
　さしいで、
四方に鄰く
　今朝のそら
君がみかげに
　たぐひつ、
見ふけふこそ
　めでたけれ

頓智問答　曆と歲

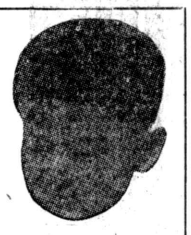

秋田實

太郎「明けましてお目出たう。」
花子「お目出たう。あたしお雜煮をたべすぎて動けないの。」
太郎「いくらたべてもお腹が大きくならないといゝんだけど」
花子「……」
太郎「そら、曆だよ。」
花子「こよみ？」
太郎「曆を繰つてごらん、ちつともお腹が大きくならないものがあるんだけど知つてる？」
花子「そんなものないわ」
太郎「あるよ。お正月になるとどこのうちでも新しいのがあるよ」
花子「太郎さんだつて一つとつてるわ、わからない？歲よ」
太郎「なんだらう」
それから角力それから寫眞」
太郎「アハハハ」
花子「オホホホ」

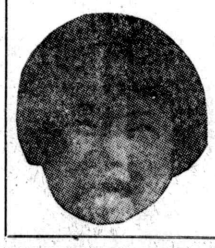

支那の主な都會は
これでみな占領だ
攻略地域は日本全土の二倍餘

漢口が陷落してからでうどく、一ばん奥地にあつて、不便な重慶が殘つてゐるだけです。支那には天津、北京、青島、上海、南京、漢口、廣東、重慶と大きな都會が八つありますが、そのうち七つまで日本軍が占領し、今では八つのうち一ばん小さ

◎一昨年七月二十八日から三十日までの間に北京、天津地方◆九月三日香港沖の東沙島（プラタス島）◆十月十日河北省の石家莊◆同十七日蒙古の包頭◆同二十六日上海の大場鎭◆十一月五日杭州灣上陸◆同九日上海一圓◆同日山西省の太原◆十二月七日山東省の濟南◆同十日首都南京◆同廿五日浙江省の杭州◎昨年一月十日青島◆五月十日關建省の廈門◆五月十九日江蘇省の徐州◆七月二十六日江西省の九江◆十月十二日廣東省のバイアス灣上陸◆同二十一日廣東

日本の全面積は約六十七萬五千方キロですが支那事變で日本軍の占領した面積はその二倍あまりにのぼります。漢口から上海へは揚子江を約一千百キロ、北京へは京漢鐵道を約一千二百キロ、廣東へは粵漢鐵道約一千百キロです。日本の全面積を調べて見ませう

野戰病院で暮してやつと直り達は、せめて半日でもとお正月を祖國で迎へたかつたでせう。しかし兵隊さん達が先づさがしたのは上海行の船でしかうしたやうになつて、自分達の隊を追ひかけました。ある時はトラックで、またある時は軍用列車に飛び乘つて、あつちの部隊、こつちの部隊と、行先をきゝながら、原隊を尋ね尋ねて三千キロやつと○○につきました。

上海て向つてゐたのです。

上海についた四十三人の兵隊さんたちは、それこそ氣狂ひのやうになつて、自分達の隊を捜しまはりました。船から船へ、水雷艇のかけらを受けて、名譽の負傷をし、一ケ月か二ケ月、その時の四十三人の兵隊さんのうれしさうな顏！「お友達にも會へる。愛馬にも會へるんだ。」胸一杯、喜びにふるへながら、それ〳〵の隊へ急ぐその四十三人の兵隊さんの靴音は高く、足取も輕くはづんでゐました。（寫眞我が海の荒鷲）

漢口へゆくのには

長崎から上海へ約八百五十キロを船で一晝夜、上海から揚子江を約一千キロ、北京へは京漢鐵道を約一千二百キロ、廣東へは粵漢鐵道約一千百キロです。日本の全面積を調べて見ませう

神戶、香港間は上海經由で海路約二千六十キロ、船で五日間ですが、門司からのれば四日間です。香港から渡船や廣九鐵道で廣東へで、廣東から鐵道約四十時間で漢口につきます。このコースも近くでは五晝夜、漢口から上海への戻りは流れにのるので卅八時間です。釜山から北京へ二千六十八キロ、乘換なしの大陸特急にのれば三十九時間、北京、漢口間は戰前四十三時間でしたから、大阪、漢口間は百時間あまりです。

古屋や鞆岡から漢口行の飛行機が一日でとぶのも遠いことではないと思はれます。

◆同十二月廿一日山東省の濟南を占領と全面積を調べて見ませう

◆十一月七日山西省の太原◆同十日首都南京◆同廿五日杭州灣上陸◆同九日上海一圓◆同日山西省の太原◆十二月七日山東省の濟南

◎一昨年七月二十八日から三十日までの間に北京、天津地方◆九月三日香港沖の東沙島（プラタス島）◆十月十日河北省の石家莊◆同十七日蒙古の包頭◆同二十六日上海の大場鎭◆十一月五日杭州灣上陸◆同九日上海一圓◆同日山西省の太原◆十二月七日山東省の濟南

漢口は丁度要にあたる大切なところです。

日本は外國の眞似をしてはだめだ！

わが無敵聯合艦隊の司令長官 吉田中將の少年時代 名將傳を愛讀して發憤

このたび吉田（善吾中將閣下）が我が無敵艦隊の司令長官になられました。聯合艦隊司令長官といへば、皆さんはすぐあの日本海海戰で「皇國の興廢この一戰にあり、各員一層奮勵努力せよ」といふ信號を出して、ロシヤの艦隊を撃滅した東郷元帥を思ひ出すでせう。わが皇軍の勇士たちも北支、江南いたるところで奮戰中のお正月を祝ひましたが、北支と江南では皆の性質が違つてゐます。雪こんこん、いよ〳〵戰場は銀世界の季節に入つてきました。わが皇軍の勇士たちも北支、江南いたるところで奮戰中のお正月を祝ひましたが、北支と江南では皆の性質が違つてゐます。

北支戰線

ことに內蒙古に吹きまくられるため、降りや山西では九月の末から初冬、積り雪はカチカチに凍つて雪を見ますが、江南戰線は揚子江や附近の湖沼などの水蒸氣が多いので、雪雲が一年に幾日も多いため、降るのは水分の多い牡丹雪で、ホトー〳〵と落ち、比較的かるいのです。

雪の深い

ことにかけてはわが國の北陸は世界の名物といつてもよい、これはシベリヤ大陸から東南へ吹き下ろしてくる雪を含んだ季節風が日本海を渡るときに、この海から多くの水分を吸ひとり、雪の結晶が大きく重くなつてゐます。そこで日本の背骨をなす前山脈をなにか外國の軍艦が襲ましかつたことでせう、負けるもんかと、今に見てゐろ、僕が大きたの鉛筆を出してその繪の上を歩いてゐて電柱の針金にひつかかつて危ふくころびかけたら、「この下に高田市何々町あり」と雪の上に立札さへあります。

また雪はいつも眞ツ白ときまつたわけではありません。大正二年、琵琶湖の北、越前との境の中の河內といふところで、朝起きて見ると、あたりは一面銀世界ならぬ緋の世界となつてゐました。赤い雪の降つたのです。桃木の枝は本人であることを忘れた人さへありました。中將は少年の

緋桃の花

が咲いたやうな美しさ！

村人はたいへんに驚いて赤雪を掘つて見ると、赤い皮つきの蟲がみたいで、上皮一寸ほど赤くなつてゐました。夜明けから降るときはたゞの白雪で、地に積ると共に念に吸ひかねると思つてゐたら赤雪と化けてゐたのださうです。調べた結果は水分の多い牡丹雪で、ホトー〳〵と落ち、比較的かるいのです。

雪の深い

ことにかけてはわが國の北陸は世界の名物といつてもよい、これはシベリヤ大陸から東南へ吹き下ろしてくる雪を含んだ季節風が日本海を渡るときに、この海から多くの水分を吸ひとり、雪の結晶が大きく重くなつてゐます。そこで日本の背骨をなす前山脈をなにか外國の軍艦が襲ましかつたことでせう、負けるもんかと、今に見てゐろ、僕が大きたの鉛筆を出してその繪の上を歩いてゐて電柱の針金にひつかかつて危ふくころびかけたら、「この下に高田市何々町あり」と雪の上に立札さへあります。

また雪はいつも眞ツ白ときまつたわけではありません。大正二年、琵琶湖の北、越前との境の中の河內といふところで、朝起きて見ると、あたりは一面銀世界ならぬ緋の世界となつてゐました。赤い雪の降つたのです。桃木の枝は本人であることを忘れた人さへありました。中將は少年の

格言の歷史

海の話や軍艦の物語

●漢の三傑の一人韓信が、戰時錬の兵を以て、二十萬の盜軍と決戰することになりました。

味方

に少しでも戰意の足りない者がゐてはいけない、全軍にしてくれん」と嘯笑しました

水を

「一人殘らず捕虜

敵を

受けた軍は、散

散に討ち敗られ、いつもこの憂慮で進んでゐます。

●…ところが盛運の如く寄する憂慮なので、決死の進擊で來たの大軍が、韓信の軍物優く、その內背後に廻つた二千騎が殺到しましたので、

背に

●…ところが退却の途を自ら斷つた韓信の軍は、退いて河

●…これは韓信の「背水の陣」といつて有名で、これは支那で有名な兵法書たる孫子の中に「自らを死地に陷れて自ら生くるの戰法」で、我が國でも「身を捨ててこそ浮ぶ瀨もあれ」と同意であり、生還を期せず戰ふが將兵はしまひました。

●…これは韓信の「背水の陣」といつて有名で、これは支那で有名な兵法書たる孫子の中に二千の輕騎を間道に從つて敵の背後に出でしめ、悲壯な決意を固めて、軍の來るのを待ちました。

●…漢の三傑の一人韓信が、戰時錬の兵を以て、二十萬の盜軍と決戰することになりました。

味方

に少しでも戰意の足りない者がゐてはいけない、全軍にしてくれん」と嘯笑しました

水を

「一人殘らず捕虜

敵を

受けた軍は、散

散に討ち敗られ、いつもこの憂慮で進んでゐます。

●…ところが盛運の如く寄する憂慮なので、決死の進擊で來たの大軍が、韓信の軍物優く、その內背後に廻つた二千騎が殺到しましたので、

背に

●…ところが退却の途を自ら斷つた韓信の軍は、退いて河

海の話や軍艦の物語

は子供の時から何より大好きで、暇さへあれば「トラファルガル海戰物語」や「ネルソン傳」を熱心に讀み、中でもプルターク英雄傳が一番の愛讀書で、そのうちのテミストクレス（ヘラミス灣でペルシヤの大海軍を全滅させた希臘の提督）の物語りは何べんも〳〵繰返して讀み、すらく〳〵と暗誦出來るほどだつたさうです。

そのころ、日本はちやうど日清戰爭で大勝し、一躍世界に名を知られましたが、まだまだ日本海軍は非洋に比べて見劣りがしてゐたので、少年時代の中將の眼にはどんなに外國の軍艦が美しかつたことでせう、負けるもんかと、今に見てゐろ、僕が大きたらく〳〵と暗誦出來るほどだつたさうです。

そのころ、日本はちやうど日清戰爭で大勝し、一躍世界に名を知られましたが、まだまだ日本海軍は非洋に比べて見劣りがしてゐたので、少年時代の中將の眼にはどんなに外國の軍艦が美しかつたことでせう、負けるもんかと、今に見てゐろ、僕が大きたの鉛筆を出してその繪の上を歩いてゐて電柱の針金にひつかかつて危ふくころびかけたら、「この下に高田市何々町あり」と雪の上に立札さへあります。

また雪はいつも眞ツ白ときまつたわけではありません。大正二年、琵琶湖の北、越前との境の中の河內といふところで、朝起きて見ると、あたりは一面銀世界ならぬ緋の世界となつてゐました。赤い雪の降つたのです。桃木の枝は本人であることを忘れた人さへありました。中將は少年の

緋桃の花

が咲いたやうな美しさ！

村人はたいへんに驚いて赤雪を掘つて見ると、赤い皮つきの蟲がみたいで、上皮一寸ほど赤くなつてゐました。夜明けから降るときはたゞの白雪で、地に積ると共に念に吸ひかねると思つてゐたら赤雪と化けてゐたのださうです。調べた結果は水分の多い牡丹雪で、ホトー〳〵と落ち、比較的かるいのです。

雪の深い

ことにかけてはわが國の北陸は世界の名物といつてもよい、これはシベリヤ大陸から東南へ吹き下ろしてくる雪を含んだ季節風が日本海を渡るときに、この海から多くの水分を吸ひとり、雪の結晶が大きく重くなつてゐます。そこで日本の背骨をなす前山脈をなにか外國の軍艦が襲ましかつたことでせう、負けるもんかと、今に見てゐろ、僕が大きたの鉛筆を出してその繪の上を歩いてゐて電柱の針金にひつかかつて危ふくころびかけたら、「この下に高田市何々町あり」と雪の上に立札さへあります。

また雪はいつも眞ツ白ときまつたわけではありません。大正二年、琵琶湖の北、越前との境の中の河內といふところで、朝起きて見ると、あたりは一面銀世界ならぬ緋の世界となつてゐました。赤い雪の降つたのです。桃木の枝は本人であることを忘れた人さへありました。中將は少年の

參謀懸章

昔は鉛筆をさげてゐた

戰略を考へる參謀が、右肩からさげてゐる參謀懸章は何に使ふものかしつてゐますか？

あれはナポレオン一世の參謀が鉛筆（鉛筆は西暦一八〇〇年ごろフランス人ロンテが發明したものです、ナポレオンが皇帝になつたのは一八〇四年でした）をなくさないやうに紐で軍服にさげたのがはじめで、だんだん紐を長くして輪にして肩にかけ、距離をはかつたり、敵を縛るのにもつかひました

日本の參謀は三本の金モールのさきに、二本のシャープペンシル型のものをさげてゐますがいまは「參謀」だといふ目じるしだけのものなのです。

「飾緒」といひます、將官は參謀でなくても正裝か正服の時だけに金色のをつけ、高級の將官の附武官と海軍の副官は銀色のです。

照宮さまの聽召された

童話「鹽賣仁吉」〔一〕

岸邊福雄（謹述）
（さしも）川島はるよ

小さな家。疊が三枚ほど敷いてあります狹い古い家。敷いてあります疊も、ところどころぼろぼろ。

その狹い家に、古い琴が一つ、壁に立てかけられてありますが、ほんたうに古い琴。その糸も幾本か切れてゐるかと思はれるぐらゐの古い琴。

その家に、年の頃十一、二の男の兒が、本を膝の上に置いて、しんみりと讀み込んでゐます。靜かに靜かに讀んでゐます。

その男の兒の、すぐそばにこの兒のお母さんが、粗末な着物に、しわ〳〵の帶をしめて坐つてゐます。髮はばら〳〵に亂れて顏にさへ垂れかかつてゐます。

顏はやつれ〳〵て、いかにも惱ましさうです。そのお母さんが、男の兒のゐる方とは違つた方を向いて

「仁吉や、……仁吉や」

と、大きな聲で、男の兒を呼びました。

男の兒は、靜かに本をふせてから二ツコリ笑ひながらお母さんの方に顏をむけて

「お母さん、仁吉、ここにゐますヨ」

と、やさしく丁寧に返事をしました。それを聞きましたお母さんは、仁吉の方に顏をむけて

「ごめんなさいよ。あまりの腹を買つて來てくれませんから、一寸叱つた形で、「仁吉や、お母さんはな、見えないこの目を、直して戴きたいと思つて、晝も夜も、お伊勢さまを拜んでゐましたらね、ゆうべ神さまが枕頭にお立ちになつて、その目は、鯉をいただくと直る、と、かう教へて下さつたのだよ。それだからね、仁吉どうぞ、それでかんにんしておくれ。お母さんの目が早く快くなるやうにと、願ひ續け、往く時と歸る時は、いつでもお宮參を拜んでゐたんですよ。嬉しいなあ。……その鯉樣は、そんなに軟らかくて下さつたんですか、……ほんたうだ！……お母さん、鯉を買つて來ませう。……これから行つて、直ぐ買つて來ませう」

と、勇み切つた返事です。

お母さんは、

「よく話合つてくれました有りがたう有りがたう、でも、仁吉は、鯉を買ふお金を持つてゐますかエ」

仁吉は、どうして左樣な澤山のお金を持ちませうぞ。お母さんのその問ひには仁吉も

「お母さんもお金を持つてゐないんですか」

と、問ひ返しましたが、二人とも一錢のお金を持たないのでした。

朝起きて見ると、あたりは一面銀世界ならぬ緋の世界となつてゐました。赤い雪の降つたのです。桃木の枝は本人であることを忘れた人さへありました。中將は少年の

北の雪 南の雪 赤い雪 黑い雪

雪こんこん、いよ〳〵戰場は銀世界の季節に入つてきました。わが皇軍の勇士たちも北支、江南いたるところで奮戰中のお正月を祝ひましたが、北支と江南では皆の性質が違つてゐます

北支戰線

ことに內蒙古に吹きまくられるため、降りや山西では九月の末から初冬、積り雪はカチカチに凍つて雪を見ますが、江南戰線は揚子江や附近の湖沼などの水蒸氣が多いので、雪雲が一年に幾日も多いため、降る

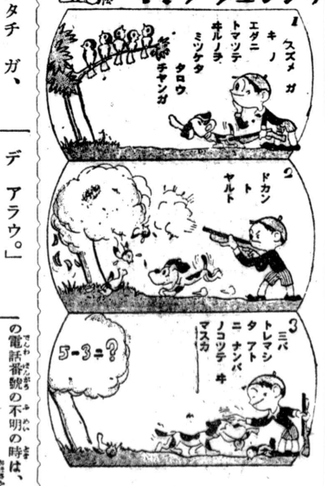

カタカナラン

ウミ　カラ　キヨネン　ノ　七月　デシタ。
ノ　ボウ　オキナハケン　ノ
二十七日　ノ　パン

御挨拶に代へて

明けまして御目出たう。

みなさんに永らく御愛讀を賴つけふ新年を期して「日伯コドモ新聞」と改め、みなさんの御手許に見えることになりました。今度は表紙は皆さんの新聞として今後いろ〳〵と勉強のため大いに役に立つてゆくつもりです。どうぞよろしく……。

尙本紙は第一號から丁寧に切りとつて誰でも讀まれるやうに保存して置いて下さい。皆さんは驚く程立派な知識を得ることを信じます

知識の泉

國際電話は普通電話とちがひ、バーソン、コールといふ申込方があります。例へばニューヨーク〇〇ホテル二五九七番大阪一郎氏と人名を指定して申し込む方法です。この場合先方の電話番號の不明の時は、ニューヨーク〇〇ホテル大阪一郎氏と宿所をいへば、外國の電話局で番號を探してつないでくれます。もし相手の人が不在の場合はその行先を捜して接續するか、又は歸宅の時刻がわかる場合は更にその時刻に接續してくれます。それから料金の計算法は、國際電話では雙方の本人が會話を始めた時から計算します。だから、先方の取次人が電話口に出て居る間は計算されません。

笑話○心配無用

○今日、僕のお父さん、三十尺の梯子から落ちたんだよ。

○怪我しなかつた？

○かすり傷一つ負はなかつたよ。

○運がよかつたんだね

○さうだよ、三十尺の梯子の一番下の段から落ちたんだもの！

キヨネンノツユジンザ

童話　風の中の子供　(27)

坪田譲治

お母さんと鵜飼のをばさんはまだ座敷で話してゐた。三平は善太に柿の木の下で鵜飼の家の話をしてゐた。その内三平は立ち上つた。

「あ、さうだあ。」

何かを思ひ出したらしい。彼は玄關へ行つた。そこで下駄箱を開けた。

「何だい？」

ついて來た善太が聞く。

「ウン。」

三平は下駄箱の中を覗くとこんどは縁側を廻つて、勝手口へ行く。

「何だい、三平チヤンの靴？」

「ウウン。」

彼はカブリを振るのであるしかし何かをさがしてゐるらしい。

「何だい。いへよう。兄チヤンがさがしてやるよ。」

彼はいはない。勝手口を見廻すと、默つて柿の木の下に來て、また石油箱に腰をかけた。そのまま默つてしまつたしばらく經つて善太が靜かに訊いた。

「ね、運動靴だらう。」

「ウウン。」

やはりカブリを振る。

「何だらうなあ。」

善太は首を傾ける。

「兄チヤン。」

「何だい。」

しかし三平は何もいはない

「いつたい、何なんだい。分んないちやないか。」

じれる善太の顏をちつと見つめて、それから靜かに三平が訊いた。

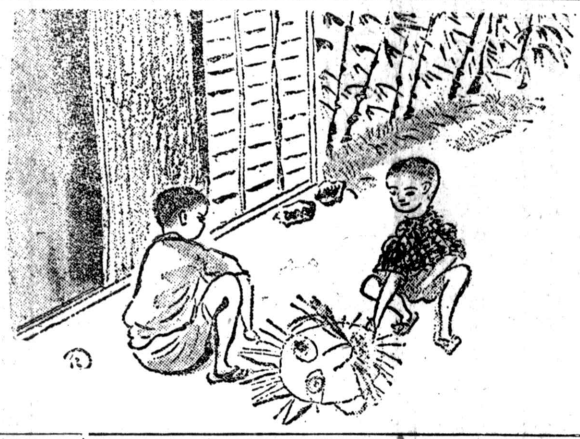

「兄チヤン、お父さんは？」

三平はお父さんが警察へ行く時はいて出た下駄が返つてゐるかと、今までさがしてゐたのである。一番に聞きたい父の消息を誰も敎へてくれなかつた。訊いて見ることも出來なかつた。今、初めてきくのである。善太は返事をしなかつた。うつ向いて下の土を見つめ、やがて唇を噛みしめた。眼から涙が出さうになつて來た。これを見ると、三平は何氣なく立ち上り、やはり

さがし物でもするやうに物置の方へ歩いて行つた。物置の蔭に入ると、木片を拾つてしやがみ込み、土の上に樂書を始めた。樂書は始めたが、彼の吸ふ息吐く息はフフと震へて來た。涙が頬を傳つて流れ始めた。何をかいてゐるか分らない。それでも彼はかきつづけた。大きな丸をかいて、その中に目鼻をつける。耳も兩脇に描けば、鼻の下にピンと長いヒゲさへはね上げる。その間にも、彼は木片持つ手の甲で傳ふ涙をぬぐふのである。ヒゲが出來上つた時、彼は木片をポロリと落し、兩手で顏をおほうてむせび入つた暫らくすると、善太がやつて來た。彼も顏をぬりくりにしてゐる。三平もぬりくりの顏である。しかし今は立派に泣くのをやめ、樂書を見つめてゐる。大威張りでいふことが出來る。

「兄チヤン、こんなお化けが出て來たらどうする？」

ヒゲの大顏をさしていふのである。

「そんなお化けなんか出ないよ。」

「もし出たらさ、どうする？」

「出ないよ。」

「出なくつてもさ、もし出たらつて、いふんだよ。」

「出ないんだもの。出たら

なんてことないよ。」

「さうかなあ。ボク、こんなの出たつてさ、ちつとも恐くないと思ふよ。」

「さうさあ。」

「ぢや、こんなのが出て來たら？」

三平は凹座に、その大顏の頭に二本の角をくつゝけた。口の上下にギザギザの無數の齒を描きつけた。

「恐くないや。」

「ぢや、こんなのは？」

彼は角を四本にふやしたのである。

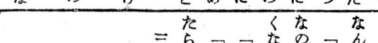

シノビタ　ダラウト　思ツテ　イツテ　見ルト　コレハ　鬚イタ！　ワヅカ　二三日

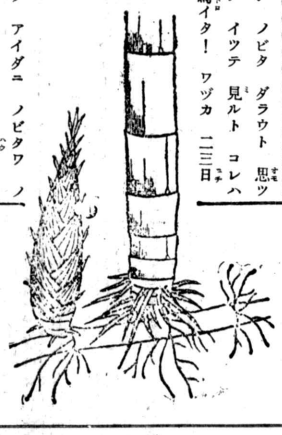

ノ　アイダニ　ノビタワ　ノビタワ　アツチノ　方デモ　ニヨキ　ニヨキ　コツチノ方デモ　ニヨキ　ニヨキト　筍ガ　デテ　キマス。

太郎サンハ　オ家ヘ　カヘツテ　筍ノ　ノビタ　コトヲ　オ父サンヤ　オ母サンニ　話シマシタ。ソシテ　オ父サン　カラ　次ノヤウナ　竹ノ　オ話ヲ　キカシテ　モラヒマシタ。

タクサンノ　スデガ　アリマス。

次ニ　竹ニハ　地下莖ト　イツテ　地ノ　下ヘ　カラダヲ　ノバシテ　キマス。ソレハ　チヨツト　根ノ　ヤウニ　見エル　ケレドモ　根デハ　アリマセン。コノ　地下莖ト　イフ　地ノ下ノ莖カラ春　筍ガ　生レテ　クルノデス。

竹ニハ　メヅラシク　花ガ　咲キマセンガ　タマニハ　四十年モ　五十年モ　タツテカラ　咲ク　コトモ　アリマス。モシ　竹ニ　メヅラシク　花ガ　咲クトキハ　ソノ竹ノ　枯レル　トキナノデス。」

□ボク　ノ　シンブン
□アタシ　ノ　シンブン

尋　四

【讀　方】

次のことばの「わけ」をお書きなさい。

(イ)　ひそかに
(ロ)　不意を討たれる
(ハ)　うづまる
(ニ)　命からく

尋　三

【讀　方】

(イ)學校では○○○のことうちでもよく勉強します。
(ロ)一通りではとても勝てない。○○○○にする外はない。

次の○の中に適當な文字を入れて下さい。

タケノコノオ話

太郎サンハ　二三日前　學校カラ　カヘリニ　ウラノ　頭ヲ　ツキダシテ　キルノヲ　見ツケマシタ。今日ハ　スコ　オ山ヲ　通リマシタ。竹ヤブノ　タケノコガ

尋　二

オ客サマガ　四人　キマス。オ菓子ハ　一人ヘ　アリマシタ。オ菓子ヲ　サシアゲマシタ。モツテ　ヰタ　五ツヅツ　ナルデセウ。ミンナ　デ　イクツ　ニ　ナルデ　皿ニ　アリマス。

尋　三

ヘヤ　ノ　天ジヤウ　ノ　高サヲ　ハカラウト　思ツテ　竹ヲ　モツテ　來マシタ。竹ノ長サガ一米五十八糎アリマシタ。ソレヲ　柱　ニ　アテテ　天ジヤウ　ニ　トドカセ　竹ノ　下ノハシ　カラ　ユカマデ　ヲ　ハカツテミマスト　八十七糎アリマシタ。天ジヤウ　ノ　高サハ　ドレダケ　アルデセウカ。

尋　四

正雄君ノ　算術ノ　セイセキシラベガ五度アツテ　ソノ點數ハ九點　七點　十點　八點　九點デアリマシタ。平均スルト　何點何分ニナルデセウカ。

尋　五

山ノボリヲスルトキ　途中ノ茶屋デ休ミマシタ。ソコニ休ンデヰタ學生ガ「ココマデガ全體ノ$\frac{2}{3}$デ　フモトカラ$5\frac{2}{3}$km,歩イタワケダヨ」ト話シテヰマシタ。フモト　カラ　コノ山ノ頂上マデノ　道ノリハ　ドレダケ　アルデセウカ。