日伯新聞

伯國聖市マエスタ、ロ・カルゼシ街二二九
ヴエルダイロ街（二五八）
發行所日伯新聞社
本紙定價年九ミル
外國郵稅共百ミル

Sr. Kobayashi Midori
R. Galvão Bueno, 407

國共合作に拍車

蔣滿身に瀕死の痛手
共産黨の懷中へ蔫ら
抗戰繼續になほ死物狂ひ

（香港二十一日同盟）重慶に於て開催された中國共産黨、國家社會黨、國家主義青年黨、救國聯合會などの民族革命聯盟結成に關する會議は陳誠、黄琪翔等の斡旋により廿日一段落を告げたが、確聞するに汪精衛、陳果夫等の反共運動にも拘らず抗戰の新段階に對處すべく、體制は國共合作を基幹とする抗日各黨各派の大同團結に向つて押進められつゝある

カットは蔣介石

【今や抗戰を繼續せんとする以上抗日諸黨派就中四十萬の兵力を有する中國共産黨のより緊密新たな基礎の上に諸政策で軍事的、政治的、經濟的に重大危機に直面せる國民黨は特に周恩來が政治部副部長の地位を占むるや共産黨有力分子も多數參加し中共の國民黨に對する影響は軍事部門より漸次政治黨部に及びつゝある尤も國共關係に合法手續きを必要とするのでその最後的決定は五中全會に俟たなければならないが、敗戰に次ぐ敗戰で軍事的、政治的、經濟的に特に周恩來が政治部副部長の地位を占むるや共産黨有力分子も多數參加し中共の國民黨に對する影響は軍事部門より漸次政治黨部に及びつゝある

古小銃の購入契約
蔣、狼狽遂に取消す
賣り損ねた米國密輸團

【パリー廿一日同盟】廿一日のパリー・ミディ紙は最近蔣介石が米國の密輸出團を通じ多數の舊式小銃を買入れようとしたが契約成立間際になつて小銃の型が支那軍に合はないことを發見し狼狽てゝ注文を取止めたとのニューヨーク特派員の報道を掲げてゐる、報道要旨左の通り

蔣介石は最近コスチル・トチカと云ふ男を首魁とする米國の密輸出團に對してリー・エンフイールド式の小銃十萬挺の註文を發しようとし、した、ムジカは米國政府がリー・エンフイールド式小銃を貯藏ないで貯藏してゐるのに眼をつけ其の一部を安く拂ひ下げさせて蔣介石に高く賣りつけ巨利を博する計畫であつた、而し蔣介石は契約成立の間際になつてリー・エンフイールド式は支那軍が普通使用してゐる小銃と除り型が違ひ過ぎることを發見して發註を止めにしてしまつた、これに關して米國陸軍長官ウッドリング氏は米國内はリー・エンフイールド式小銃二百萬挺が貯藏

英國の軍需品は
支那に輸送せず
ビルマ政廳聲明發す

【ラングーン廿二日同盟】蔣政權の奥地逃入と共に最近ビルマ經由の支那向け軍需品輸送が問題となつてゐるが廿一日ビルマ政廳は聲明を發し英國の軍需品がビルマを通じて支那に輸送されつゝあることを正式に否定した、聲明内容は最近支那に輸送される目的でビルマに到着した軍需品武器彈藥中英國からの軍需品は皆無であつた

長期抗戰、ビルマ雲南ルート
英支合作躍起の建設
蘭貢→昆明五日間を目標

【香港發】蔣介石政權の對日長期抗戰力を擁養すべく英領ビルマと雲南省を繋ぐ武器輸送の國際路はすでに雨期を過ぎて乾燥期に入り道路の修繕建設には最もいゝ時期に達し目下大童の工事が進められてゐる、この國際路の建設には英國側はビルマ・バーモに於るエックスレイ、フオガーテイの三名が建設の責任を擔つてゐる、蘭貢からラシオまで六百マイル、その間

▽…既に 鐵道が完成してゐる、ラシオから鐵道分岐點マンダレイまで三百マイル、マンダレイから他の支線がムイットキーナにも通じてゐる、雲南への自動車がムイットキーナから入るのは非常に地勢が險嶮だがこの道路は舗裝され國境まで二百八十マイルは今や大いに改善されてアスファルト道が敷かれ立派になつてゐる、バーモと昆明間は目下舊道路を擴張すべく六万人の支那人やビルマ人が晝夜兼行で工事を進めつゝある

この間海拔六千フイートの嶮嶮なる地帶でその工事は大變だが今や支那に取つては難工事などといつてゐる時でなくどんな困難でも克服して唯一の國際路としての急遽完成せねばならぬ運命に陷つた、今でも無理をすれば自動車を通じ得るがもつと

▽…完全 な道路とするために躍起となつてゐるのだ、將來は是非この間を三トン積のトラツク數百台少くとも一日に百台の自動車を昆明まで運轉することを目標に諸準備が進められてゐる、理想としては蘭貢から昆明まで五日間で輸送を希望してゐる、若しこれが完成すれば昆明と蘭貢との航空路をも開始して英國支那兩國の親交を厚くする計畫である

支那側は湖南省衡陽から廣西省桂林に至る鐵道は既に完成してゐる、桂林から貴州省貴陽までは目下工事中、桂林、南寧間も目下工事中、四川省重慶と雲南省昆明を結ぶ鐵道は昆明から出發し曲靖、宜威を經由四川に出で

▽…重慶 に至るこの鐵道は去る十月十二日から昆明まで運轉することを希望してゐる、若しこれが完成すれば昆明と蘭貢との航空路をも開始して英國支那兩國の親交を厚くする計畫である

支那側は湖南省衡陽から廣西省桂林に至る鐵道は既に完成してゐる、桂林から貴州省貴陽までは目下工事中、桂林、南寧間も目下工事中、四川省重慶と雲南省昆明を結ぶ鐵道は昆明から出發し曲靖、宜威を經由四川に出で

▽…重慶 に至るこの鐵道は去る十月十二日から昆明まで運轉することを希望してゐる、若しこれが完成すれば昆明と蘭貢との航空路をも開始して英國支那兩國の親交を厚くする計畫である

この

亞國外交の勝利

米國案骨抜き

第八回汎米會議の中心問題は何と云つても米洲共同防衛案であるが、之は本欄でも屢々指摘した通り米國の米洲覇權掌握といふ野心の端的の現れであり、之を以て單に米國軍需工業を利するばかりでルーズベルト大統領は米國重工業資本家の走狗と化したと極論する者が、唯に米國と正面切つて對立する獨伊側のみならず汎米諸國中にも起つた程である、共同防衛案のひどい不人氣を察して米國代表は米洲を打つて一丸とする最初の共同軍備案は引込めて汎米會議には米洲防衛の意味の共同宣言案と形を變へて提出したものである

會議以前より汎米諸國中で最も強硬に米國案に反對し續けたアルゼンチンは同案上提されるや他の汎米諸國の贊成を押切つて獨り反對した結果、遂に宣言案より外部からの侵略なる字句を削除、且つ當初右案は規約の形とすべき筈だつたものを單なる宣言となすことに成功した、之は米國側の共同軍備の夢想を打破つたばかりでなく、米國が秘かに期待した中南米より獨伊勢力驅逐の野望を木葉微塵に粉砕したものとして記憶すべきである

外部からの侵略とは結局汎米諸國以外即ち歐洲乃至アジヤの國々詰りは獨伊乃至は日本をマークしたものであること勿論だが、この米國の下心に對しアルゼンチンは果敢な反對を試み、結局日獨伊等の侵略といふ米國の妄想的提案を骨抜にした譯である、亞國にせよ伯國にせよ如何に米國に追隨するとしても他大陸の諸國と絶縁してやつて行ける道理がなく、特に亞國は歐洲諸國との經濟關係が密接である以上米國の望むが如き義理の悪いことは出來る道理がないのである、他人事ながら今回亞國のとつた態度は吾人に溜飲三斗の痛快味を覺えしめるのである

勿論亞國としては米洲共同防衛案に反對すべき理由はそれが單に日獨伊全體國家の侵略といふ架空的理由によるばかりでなく結局は之によつて汎米各國の外交自主權を喪失し延いては遥大米國の奴隷的境遇に陥ることを恐れたことが最大の原因と見られる、米國の野望を逸早く見拔き之に敢然抵抗して、汎米諸國にその歸趨を知らしめた所、南米の雄邦アルゼンチン又偉なりとすべきであらう、勿論之によつて汎米諸國が今後日獨伊の新興勢力を歡迎し、或ひは米國の汎米主義政策が一擧に挫折したなどとするのは當らない、今回の擧は一般に米國の自由になるかと思はれた汎米諸國が決して左樣な腑甲斐ない腰拔けでないことを示したものとして吾人は之を重視すべきであらう

米國の野望潰滅

亞國代表の猛反對に米洲共同防衛案骨拔き

代つてリマ宣言案成立す

（リマ廿一日同盟）二十一日の四國代表會談で成立したリマ宣言案は結局米國政府の希望する米洲共同防衛の主張が成らず、アルゼンチン側の勝利に終つたものである、外部からの侵略云々の字句が削除された結果抽象的な侵略に對する共同行動を討議するに止まり、米國が他の米洲國家を侵略する場合も適用さるゝことゝなつた、宣言案の第二項が武力によらぬ侵略とは宣傳を意味するものだが、これに對する商議を發議する權限を當事國にのみ當て第三國には許さないのはこれ又アルゼンチン側の意向によるものと解され、米國が望んだ大事な點は殆んど全部沒却されたわけである

【リマ廿一日同盟】第八回汎米會議の中心問題たる米洲協同防衛案は米國對アルゼンチン意向を仰いだ後多分廿四日の本會議で調印される段取となつたが前後八回に亘る折衝の後廿一日拂曉に至り米國ハル、アルゼンチンモレノ、ペルーコンシヤ、ブラジル、フランコ四代表は最後の會商で遂に妥協成立し宣言案内容は確定した、アルゼンチン側では要は米代表の主張する米洲外部からの侵略に對する聞結と云ふ字句に強硬反對し遂に其の削除に成功したもので宣言案は共同防衛の主旨が骨拔きとされ一般的な侵略反對の宣言宣言と名附けられ各々本國の意向を仰いだ後多分廿四日の本會議で調印される段取となる模樣である、宣言内容は

一、米洲の一國が侵略の犠牲となつた場合、米洲の何れの一國でも對策考究の爲汎米諸國間の商議開始を率先提唱し得る

一、一國或は其の國の後援を非公式に受けてゐる國がその國の政治組織を米洲の諸國からの侵略に代位する目的を以て（武力の色彩を帶ずぬと雖も）米洲諸國の内政に不當な干渉或ひは壓迫を加へる場合にも右の汎米連帶の原則は適用されるものとす、但しその際には汎米間の商議開始は攻擊を受けた當該國の提唱によつてのみ開始するものとす

一、汎米會議は常に汎米連帶の原則適用の目的を以て行はるべきものとす

各國防問題に關しては從來同樣各國政府が各國別で適當な防衛措置を構ずることになるものと解される、なほ宣言案の全文は從來の會議で樹立された汎米諸國間の關係を規定する原則を繰り返し述べ更に汎米會議參加諸國が汎米諸國間に普遍な憲章の確定されることを一意希望してゐる旨を再確認してゐる

佛伊協定は無効

伊國又も爆彈通告

佛側飽迄有効性を主張

【パリ廿一日同盟】イタリーの佛領チユニスの回復要求を續つて佛伊關係が緊迫を告げてゐる折柄、イタリー政府は去る十九日ボンネ佛外相に對し

イタリー政府は一九三五年一月七日締結の佛伊協定がその後南國により批准されてない事情に鑑み効力を有せざるものと思惟する

一、フランス政府は一九一五年四月ロンドン協定の第十三條に基いて一九三五年協定に代るべきフランス側の提案を提示すべし

との通告を發したことが明かになつた、イタリー政府は右の主旨も固執し、飽くまで右協定の有効性を主張するものと豫想される

【パリ廿一日同盟】右協定は一九三八年四月二十四日イタリー政府に通達せる一九三五年一月の佛伊協定はフランスとして識り得る譲歩の限界を示したものでこれを改廢する意圖はないとの覺書の廢棄を聲明したわけだが、フランス政府としては飽くまで

伊外相の仲裁奏功

洪牙利に軟化の色

伊國東歐に割前の素地

【パリ廿一日同盟】チアノ伊外相は目下ブダペストでハンガリー當局との間に兩國關係の將來並びに當面の諸問題に就き政治會談を續けてゐるが右イタリー、ハンガリー會談に就きパリに入つた情報を綜合するに、チアノ伊外相はドイツ、ハンガリー間の仲裁の役割を充分果した模樣で會談の内容に就き大體左の如く觀測されてゐる

一、ハンガリーは今次會談で

端緒を開いた

一、聯盟脱退もハンガリーは問題なく易々として應じる模樣だが、防共協定の參加はハンガリーが中歐にて獨伊勢力平均の鍵を握つてゐるので、イタリーも強て強要しなかつた

一、要するにイタリーはドイツの東歐進出に對し、漸く自己の割前を今次會談で獲得する素地を造つたのは成功と云へよう

時事下

宮中の御儀

總て御緊縮

【東京廿日同盟】戦捷に輝やく昭和十四年新春の宮中御儀は十九日長き邊りより御せ出だされたが、時局に對する畏き思召しから例年一日二日に行はせられる拜賀も一日のみに限らせられ新年宴會並びに有位有爵者への賜饌の御事もあらせられず、又八日の陸軍始觀兵式への行幸は特に略式自動車廂潭を用ひさせ給ふ趣きに拜承する

舉國一致を目指し

英内閣改造斷行か

時期は首相羅馬訪問後

【ロンドン廿一日同盟】チエンバレン首相は明年一月ローマ訪問後内閣の改造を斷行すると見られるが大法官モーム卿が辭職して現國防調整相トーマス・インスキップ氏が其の後任に轉じ、國防調整相には現陸相サムユエルホアー又は現枢密院議長キングスレーウドー兩氏の呼聲が高い

問題のホアーベリシヤ陸相については自由黨が廿一日下院で緊急院内大會を開催、サイモン藏相を通じチエンバレンに對し絶對にホアー・ベリシヤの支持を通達した、内閣改造に當つては首相は内閣の基礎を擴大し一層強力な擧國一致内閣の實現を企圖するは勿論だがイーデン氏に國防三省のいづれかを提供し入閣を要請するであらうとの觀測がかなり有力化するに至つた

英北歐海軍條約

双務的に調印す

【ロンドン廿一日同盟】英國に夫々双務的の負擔に努め海政府は一九三六年の海軍條約に調印を了した、新條の主旨に基き過般來スカンジナビヤ諸國と海軍條約締結交渉を進めてゐたが、廿一日午の海軍條約と同樣一九三六年前英國外務省に於いてハリフアックス英外相とデンマーク、フインランド、ノルウエー、スエーデン各駐英公使との間の海軍條約に基き建艦の質的制限條約は既に成立した英獨兩海軍條約に夫々双務的の負擔に努めのである、但し北歐諸國の特殊事情に鑑み若干質的制限條項に修正を加えてある

ユ國議會解散し新内閣組閣を完了

施政方針に變更なし

【ベオグラード二十一日同盟】ユーゴスラビア議會解散の結果恒例により總辭職を行つたストヤディノビツチ内閣はパウル攝政より再組閣の委囑を受けて廿一日組閣を完了した新内閣は舊閣僚を中心として若干の入替へを行つたが、施政方針には何等變更を見ない模樣、新内閣の顔觸れ左の通り

首相兼外相　ミラ・ストヤディノビツチ
交通相　メーオド・スオアホ
法相　スタンコビツチ
文相　クロンドヂチ・ポコルヨブ
藏相　レテイウウア・ドウカン
陸相兼海相　ミルテイン・ネデイチ將軍
内相　ミラノ・アツチモビチ

……外相辭任

國アニマール

後任に元外相

【ブカレスト廿一日同盟】廿日辭職したルーマニヤ外相オコムネンの後任として廿一日元外務次官グリゴーレ・グフエンクが新外相に任ぜられた

Casino do Hotel dos Bandeirantes
Av. Presidente Wilson, 6 - Fone. 4700
SANTOS

來れ！諸彦！
新裝なつた吾等のカジノへ
三十有餘年の歴史を誇る當カジノは、皆様に一層明るい氣分で遊んで頂くべく、今度一大改築を致し、萬端の設備を整へ皆様の御來遊を御待ち致して居ります
カジノ・ド・ホテル
ドス・バンデランテス

園部洋服店
十六、七才の徒弟を求む
カルサ專門職人募集
聖市タバチンガーラ街四七番

皆様のナタール
新年贈物の配達は
S. E. R.
Serviço de Entregas Rapidas
へ御用命下さい
聖市・リオ市間十三時間
聖市よりリオ、サントス、カンピーナス、リベロン・プレート、カンポス、ベーロ・オリゾンテ及びヂユイス・デ・フオーラ間の運送を迅速に取扱つて居ります
是非確實なSERを御利用下さい
Rua Xavier de Toledo, 23 terreo
Teleph. 4-1303 e 4-1304

Dr. Marcelio L. Soares
X光線科專門
出張撮影も致します
Rua Libero Badaró, 488
Telephone 2-4642 = S. Paulo

CASA RAMBALDI
……本店……
Rua da Liberdade, 472 - Tel. 2-1424
……支店……
A ITALO - BRASILEIRA
R. Quint. Bocayuva, 74 Tel. 2-7091
家具及絨氈
室・食堂用・其他近代型家具・寝類一切…客間用極上絨氈…
日本人に一番信用のある店

三十日 パウリスタ 1.000 コントス
APREFERIDA NA RODA DA SORTE DIREITA 2
TROQUE O BILHETE BRANCO PELA CHAVE-COUPON
明日 フエデラール 2.000 コントス

Casa Allemã
……大賣出し……
氣のきいた御贈答品と玩具類
安くて良い品を澤山取揃へて居ります　速刻御來店の程を!!
★
カーザ・アレマン
Schaedlich, Obert & Cia.　Rua Direita, 162-190

悲喜交々…現地報告を聽く

沈痛な顔・顔・顔

學校協儀會長會議第一日

打開策ありや

運命の日廿二日は遂に來た、我々が心血を注いで築きあげた四百餘校の邦語小學校は事實上消えてなくなるのだ、教育國粋化の暴風を正面に受けた文教丸は乘組員悲壯な決心でガッチリ舵にしがみついてゐるだがこの惡天候ぢや何日何時難破せぬとも限らない、羅針盤を失つた時の覺悟はよいか！腹が極つたか極らないか！この教育受難に備へるべく邦語教育の總元締たる文教會では廿二、三兩日學校協議會長會議を開催、六十餘名の地方代表參會して沈痛な顔を集めて協議中である

既報＝文教會主催の學校協議會長會議第一日は昨廿二日午前九時四十分より日本クラブで開かれたが、この日は圖らずも移民法實施日に當る運命の日で參集者の顔にも沈痛の色が濃く浮び上つてゐた、定刻野村事務長開會を宣し次いで坂根總領事の訓示あり終つて淀川領事より數次に亘る州教育當局との交渉に就ての說明あり、石井前事務長の挨拶によつて午前の幕を閉じ、午後二時再會、野村事務長

新法令發布以來或る地方では法令以上峻嚴に取締りをやつてゐる處もありまた或地方では無風帶の處もある模樣で、今後の對策を一律に決める譯に行かず各地々々の事情に即應して善處するより他に方法はあるまいだから地方の事情を聽取した後その地方に適應する對策を研究討議し度いと思ふから各位の報告が聞き度いと述べ、これに對して各地方代表から左の如き報告があつた

▲—アラ、クワラ地方（馬場）私の處には何等問題なしまるで無風帶だ、だから今後の教育方針を一律に決めるべき筈だ

▲—レヂストロ地方（松村）私の處には現在八校ありそのうち五校はグルポ・エスコラルで法令通り日本語を止めて教師は大抵土地持ちだから家に歸つてゐる、他の三校は閉鎖して巡廻教授で日語をやつてゐる

▲—マツシヤード地方（山下）現在廿數校ありそれに對する官憲の取締りマチ〳〵で課に行かぬ、その地方々々の外交工作に依つて行き度いと思ふ

▲—ブロミツソン地方（鈴木）先輩の外交工作がよかつた町に近い處はやかましく人目につかぬ山奥は無風帶である、ブルデンテ第一小學校は早手廻しで巡廻教授してゐた處最近土地の無頼漢がこれを探知して脅迫した事件ありその後督學官から正式に巡廻教授も出來ぬ旨の通知があつた、今の處判つきりした對策もなく出たとこ勝負で善處して行く心算でゐる

▲—ブロミツソン地方（鈴木）先輩の外交工作がよかつたため今の處問題なく管内に六十七校あるが法令發布後これといつて取りたゝて報告する材料なく從前通りやつて來た

▲—聖市近郊父兄と當局の外交交渉よろしきを得て一般に甘くやつてゐる【寫眞は會議第一日野村事務長開會を宣するところ】

けふのプロ

▲午前 文教會概況報告 野村事務長 子弟教育の目標方法について 葛岡學務課長

▲午後 質疑その他、坂根總領事主催の晩餐會

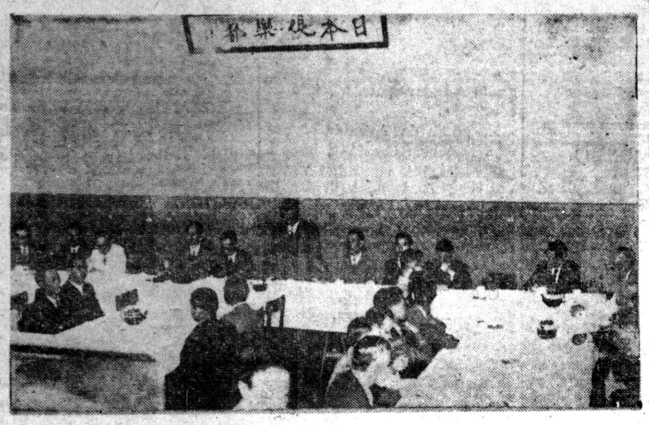

軍部の彈壓嚴しく

父兄は失意のどん底

僅に家庭教育で息をつく

パラナ地方

パラナ州は排日の親玉メーラ・バスコンセイロ將軍が領座してゐただけあつて邦語小學校取締りも法令以上に峻嚴を極め悲慘狀態にあるカンパラ地方（上野）

新法令發布と同時に實行されたので關係者集會協議した結果

（一）學校全部を外人學校に提供して巡廻教授に移り十人を一組として四、五ケ所に分ち督學官の目に立たぬ樣祕密に牛年ばかりやつて來たが、そのうちジヤカレジンニヨ駐在軍部の手に廻り軍人が各地方を調べて歩き出した、そこでまた少數分散教授に移つたがそれでもやつて行けなくなつたので現在では殆んど家庭教育に移つてゐる、セーラ・グランデ地方は軍部の手が廻り先生が六人を集めて教授してゐる處へ踏み込み教科書も沒收教師をカデイヤへ拘引した慘劇もあつた、またサンタ・マリア地方では無頼の徒が學校を荒し廻つて罰金を徴集する等の事件があつた

右の如く北パラナ地方一帶は益々好轉してをり、日本は四十萬俵の伯棉を購入してゐる、かゝる密接な日伯通商關係は結局日伯の友好關係を益々促進せしめるものだ、云々

青田借りを止めよ！

前貸し制度は決して我等の味方ではない

弱き者は名の汝百姓よ

小さいマリ、アの町で三回以上も違つた場所で出會つたらその人は青田借り運動中と見て間違ひない、邦人商店で店内のサツコに腰掛けて二時間以上も頑張つてゐれば、これは待機の姿勢と見るべきだ、心得たもので店員も「何か御入用ですか」とは決していはない

マリ、ア市の宿屋は皆この棉花の前借期を鬼門とする、昨年邊りから米も一俵六ミルの前貸を始めたらしい

この前貸しの中機ぎに商人がゐるのは勿論だが、外に澤山な周旋屋がゐて大會社以外の個人貸しの中機ぎをしてゐる

前貸制度は この二者に米櫃を興へた態で中々繁昌してゐる、

棉花の前借期を鬼門とする、昨年邊りから米も一俵六ミルの前貸を始めたらしい

屋だ、前貸制度があればこそ日本人は再三運動のために町に出る、その都度宿屋の帳面はふえる、儲けるのは四十幾台かの乘合だけだ

この前貸しの中機ぎに商人がゐるのは勿論だが、外に澤山な周旋屋がゐて大會社以外の個人貸しの中機ぎをしてゐる

前貸制度は この二者に米櫃を興へた態で中々繁昌してゐる、

NIPPAK SHIMBUN

Diario Nipponico de maior circulação no Brasil

Anno XXIII — São Paulo — 6a.-feira, 23 de Dezembro de 1938 — Num. 1.590

NIPPAK SHIMBUN

PROPRIETARIO
SACK MIURA
DIRECTOR Masaaki Udihara — GERENTE Alfredo Takeuchi

Redacção — Administração e Officinas
Rua Maestro Cardim, 1109
Telephones: 7-3325 e 7-3326
Caixa Postal, 375
Endereço Telegraphico: "Nippak"
SUCCURSAL:
Rua Conde do Pinhal, 154
Telephone 2-3926
SÃO PAULO — Brasil

Assignaturas

PARA O BRASIL
Por anno ..... 30$000
Por semestre ..... 16$000
Numero avulso $500

PARA O EXTERIOR
Por anno ..... 100$000

Annuncios

Temos á disposição dos interessados uma tabella completa de preços para annuncios nesta folha

Revolta popular contra o governo Chang

Hanoi, 19 - Domei — Segundo noticias fidedignas, propaladas pelos circulos estrangeiros desta cidade, uma tribu inteiramente descontente com a actual directriz do governo Chang-Kai-Chekiano, se revoltou contra o vandalismo nacionalista e insuflado pela aura popular da provincia, a revolta está tomando caracter gravissimo.

Consta que a causa principal desta insurreição, seja a ordem de recrutamento forçado, cumprida pelo governo provinciano, afim de obter a sympathia do governo central.

Os rebeldes já organizaram um poderoso exercito de dezenas de milhares de homens, cuja potencia é consideravel.

Sciente disso, o general Chang enviou, immediatamente, um forte contigente militar, o que entretanto segundo consta foi derrotado e os insurrectos vão se tornando cada vez mais temiveis, apoiados francamente pelos provincianos hunnanenses.

As relações nippo-brasileiras e o conflicto chinez

Declarações do ex-embaixador do Nippon no Brasil

Tokio, 21 — "Como o Brasil não tem interesses materiaes no Extremo Oriente e se acha afastado do theatro das hostilidades, guarda attitude estrictamente neutra a respeito dos acontecimentos orientaes". Taes palavras são parte de declaração feita pelo sr. Setsuzo Sawada, antigo embaixador do Japão no Rio de Janeiro, que acaba de regressar ao seu paiz.

O diplomata accrescentou que "existe um certo sentimento anti nipponico no seio das massas trabalhadoras por causa de noticias de jornaes, segundo os quaes os chinezes são maltratados pelos japonezes".

O embaixador advertiu em seguida que "as classes elevadas e os circulos governamentaes, inclusive o Presidente Getulio Vargas, não escondem a sua sympathia pela politica anti-communista praticada pelo Japão".

O antigo embaixador no Rio de Janeiro disse que o Brasil é anti-communista e frisou que as relações commerciaes nippo-brasileiras têm melhorado continuamente. Mencionou que o Japão compra cerca de 400.000 fardos de algodão bruto do Brasil, ao qual vende grande quantidade de productos manufacturados. Tal interesse, concluiu o sr. Sawada, não pode senão contribuir para consolidar as boas relações existentes entre os dois paizes.

Cantão tem sua Commissão Mantenedora da Segurança Publica

O manifesto da Commissão

Cantão, 20 (Domei) — Communica o Serviço de Informações do Exercito Imperial da China Meridional:

"A Commissão Provisoria Mantenedora da Segurança Publica de Cantão fundada a 27 de Novembro ultimo, e que vinha trabalhando em prol do restabelecimento da ordem e segurança publica, realizou hoje seu acto de inauguração official, por ter concluido os trabalhos preparatorios".

Cantão, 20 (Domei) Desde a tomada de Cantão, berço do anti-nipponismo, passaram-se mais de dois mezes. Terminados os trabalhos preparatorios, foi officialmente inaugurada a Commissão Mantenedora da Ordem Publica de Cantão, em sessão solemne, á qual compareceram autoridades navaes, militares e civis nipponicos e cantonezes.

O manifesto da Commissão

Cantão, 20 (Domei)—Immediatamente apos á sua fundação, a Commissão Mantenedora da Ordem Publica de Cantão publicou um vehemente manifesto, em que condemna energicamente a politica do governo Chang, favoravel ao communismo, citando seus actos de barbarismo.

O manifesto, proseguindo, diz que o povo e os deuses não podem tolerar o governo nacionalista, o qual, não obstante suas palavras ostensivas, foge sem combater. Declara, a seguir, que felizmente, o espirito de justiça das forças nipponicas veio dissipar as nuvens escuras que pairavam sobre Cantão, trazendo a luz da paz e da ordem e do progresso. Preconiza o rapido reerguimento economico e a lucta anti-communista, pela cooperação entre o Nippon, Mandchukuo e China.

O manifesto termina concitando todos os cidadãos a abandonar o regimen Chang, mostrando que os proprios chefes caudilhos o estão abandonando em massa.

Reunião de banqueiros chinezes em Konmei

Hong-Kong, 20 (Domei) Segundo telegrammas oriundos de Kom-mei, o governo nacionalista teria realizado um congresso dos banqueiros, naquella cidade, convocando todos os financistas chinezes, com o objectivo de reorganizar o actual systema de financiamento e melhorar a situação economico-financeira da nação.

Esta reunião, devia ser realizada, em Hong-Kong, no inicio do corrente mez, o que entretanto se tornou impossivel com a crescente difficuldade, surgida com a occupação de Cantão pelas forças imperiaes. Outrosim, consta que a referida sessão perdurará cerca de tres dias.

INICIANDO...

Vou iniciar hoje uma serie de chronicas curtas e leves, a pedido dos redactores da pagina brasileira do "Nippak Shimbun". Querem os prezados confrades do "Nippak", crear maior interesse em torno da pagina editada em portuguez. O noticiario telegraphico do Japão, — um serviço realmente interessante e util aos que desejam conhecer o Nippon, os trabalhos originaes de alguns autores, o noticiario local e internacional, colhidos pelo "Nippak", não deixam, naturalmente de interessar aos leitores desta pagina. No entanto, os dirigentes do "Nippak", no seu nobre afan de melhorar sempre o jornal, crearam este pequeno rodapé, onde os leitores encontrarão algo differente das cousas que se acham insertas nas outras columnas.

Aqui pretendo falar, sem pretensões, sobre assumptos os mais variados, colhidos ao correr da penna. Esta columna será dedicada especialmente aos brasileiros, filhos de japonezes, que amando o Brasil amem a lingua portugueza, tenham interesse pelas coisas do Brasil, pela sua historia, sua geographia, sua litteratura, e pela cultura em geral. Uma ou duas vezes por semana, os leitores encontrarão nesta pagina estes glyphos despretenciosos.

Até quando? Só o tempo poderá responder... A bôa vontade não faltará da minha parte. E terei muito prazer em receber correspondencia dos provaveis leitores — JYR..

NO PAIZ JAPONEZ

Leopoldo de Freitas

Existem taboletas que designam o lugar para a gente de cor preta.

Na ponta da Avenida ergue-se a fortaleza Crockett, onde a guarnição uniformisada de kaki e chapéo largo faz continencia a bandeira estrelada ao amanhecer e ao cahir da tarde, a toques de clarim. A fronteira do Mexico está proxima.

O "Buenos Aires-Maru" passa por Nova Orleans, cidade que conserva muitos vestigios de sua fundação franceza, pois "o antigo dominio sobrevive no nome das ruas", praças e parques arborisados. — Navega-se pelo mar Caraiba, toca-se de chegada no porto de Colombo, do Panamá, entrando no afamado canal cujo trafego é intenso; oito horas depois o vapor japonez flutua nas aguas do Pacifico e chega a Los Angeles; não se demora avistar com os cruzadores da poderosa esquadra norte-americana e a aproximação do Oriente desejadissimo.

De manhã, no dia 7 de setembro a bandeira brasileira foi hasteada no mastro do transatlantico japonez e o commandante prestou homenagem ao chefe da missão do nosso governo; de tarde houve banquete, dansas e execução do hymno nacional.

Avistaram-se as praias das ilhas Hawaii e a pittoresca paisagem de Honolulu, de noite o temporal varreu o mar e a manhã surgiu calma e levemente illuminada pelo sol.

A 19 de setembro decorriam cincoenta e tres dias de viagem quando o Buenos Aires-Maru chegou ao Japão.

***

YOKOHAMA apresentava-se ao longe, entre o nevoeiro matinal, multidão de barcos pequenos fluctuava no mar, aproximando-se.

Não demorou a investida dos "reporters" e photographos a bordo; no caes grupos de crianças agitando bandeirinhas nipponicas e brasileiras acclamavam a nossa missão especial.

O embaixador dr. Pedro Leão Velloso, sua exma. sra. e secretario da embaixada, a commissão japoneza de recepção, mostraram-se fidalgamente acolhedores.

Em comboio expresso foram os representantes do Brasil conduzidos para Tokio; nas estações, galantes japonezinhas entregavam-lhes flores e sorriam com sympathia.

Junto das damas brasileiras, as sras. consulezas Uchiyama e Okamoto prodigalisavam-se em amabilidade e cortezia affectuosa.

Tokio estava com edificios embandeirados. O ministro d'Estado sr. Hirão fez as honras officiaes da recepção, conduzindo a missão ao Hotel Imperial.

A tarde todos passeiaram pelo Ginza, a rua principal e tendo as suas opulentas lojas ou "Departament-Stores".

Muito curiosa, a gente da rua apontava os brasileiros que traziam os distinctivos especiaes.

Escreveu a auctora deste livro que "o japonez tem caracteristicos que despertam a attenção dos viajantes, o cartão de visita nas apresentações; o frack, não só por cerimonia, como para receber hospedes de distincção, a pontualidade absoluta, maneiras correctissimas, seu riso discreto e as mesuras nas saudações".

(*Continúa*)

AO EMPORIO TOSCANO

RUA GENERAL CARNEIRO, 89 — S. PAULO

恒例
大賣出し

皆様のエムポーリオ・トスカーノでは相變らず本年も大賣出しを致します本年は皆様の御愛顧に報ゆる爲昨年より一層お安く致してゐます、しかも男子、子供向洋服、帽子、カミーザ、グラバータ、ジヤケツ等豐富に取揃へてあり

カーマ、メーザ

の用具等も多量に仕入れてあります、此等の品物は全て極上品でしかも二十パーセントから五十パーセントも割引した大安賣で今が絶好のお買ひ時で、此の大賣出しを逃したら來年の當店大賣出し迄高いものを買ぬばならぬ事になります

尙當店は日本人の顧客様を多數に持つてゐます關係上日本人の店員が御用を受け賜つてゐます

お買物は品が良くて長もちがして安い當店へ是非!!

洋服の御註文は
寺本洋服店
聖市コンセレイロ フルタード街 一五四

募集

洗染業見習工四、五名右募集す、年齢十五歳以上二十二歳位迄、志望者は左記へ詳細は直接面談の上

ベルゲーロ街二五六
チンツラリヤ・ニポニカ
吉河清人
電話 七—四八〇〇

CHAPELARIA PAULISTA

有名なラメンゾーニ印帽子は弊店へ在庫品豊富

◆質格至廉・現金正札附◆

U. Zucchi & Sobrinho
Rua Quintino Bocayuva, 26
Teleph. 3-2014 - S. Paulo

何誰にも喜ばれるナタール正月の贈物

注意
毎日午後七時迄營業致して居ります

近代色ボブリン
カミーザ 19$800
極上質絹製
カミーザ 59$800
トリコリーネ製
ビヂヤマ 42$800
絹製
ビヂヤマ 99$800
イルランデース麻製
夏服 179$800
イルランデース・パナマ麻製夏服 198$800
既製洋服 138$000

AO PREGO FIXO
S. Paulo
Direita 164
Sobrado
Santos
G. Camara 9

ナタール正月の贈物

グラバータ 一二ミル—二〇ミル
カミーザ 二六ミル—四八ミル
ビヂヤマ 三九ミル—五八ミル

其他弊店獨特の豪華品を多量に仕入れて御座います

CASA TURF
Rua Direita, 119
Em frente ao Lgo. Misericordia

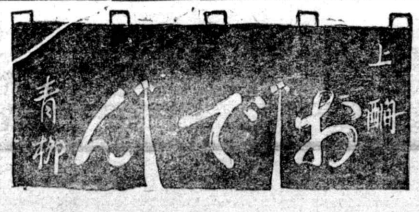

謹告

各位益々御清適御奮勵の段大慶至極に上存候

陳者今般伯國柔劍道聯盟柔道有段者會内に講道館柔道有段者會規則に基くブラジル柔道有段者會を設立す、中央柔道有段者會長(講道館々長)迄、組織、内容の申告並びに在伯有段者名簿を提出し其の支部としての承認を申請する事に相成り居り候に付いては在伯有資格者諸士は右事情御含みの上、現に會員申込の有無に拘らず左記要項に依り改めて會員申込方相煩度此段御案内申上げ候

左記

一、本籍、現住所、氏名、生年月日
二、講道館又は武德會に入門或は入會年月日
三、現在の段と其昇段年月日、但し武德會之段を有する人は證書寫を添附する事

追而 會員資格は講道館並に武德會の有段者に限ること

以上

昭和拾參年拾貳月廿一日

ブラジル柔道有段者會設立委員
代表 大河内辰夫
(聖市郵函一〇八二號)

全伯柔道有段者各位