日伯新聞
Sr. Kobayashi Midori
R. Salvão Bueno, 407
伯國聖市マエストロ・カルチン街二〇九 ジェルダイロ街 二五八
發行所日伯新聞社
本紙定價年弗三ミル
外國郵税共百ミル

國共合作を強化

國府を根本的に改造
慘敗蔣政權の再建策
今度は益々赤化の一途へ

【香港五日同盟】大公報重慶特電によれば國民黨側ではさきに中國共産黨六中全會で決議された國共合作方式の第二項即ち兩黨の組織より共同委員會を設置する云々に就き同問題は目下のところ最も可能性あり、唯國共兩黨のみならず其の他の黨派をもこれに加入せしめるとしてゐると云はれるも國防政府の組織計畫を傳る模様で此の會談の成行きは政局の將來を左右するものとして頗る注目されてるが敗戰に次ぐ敗戰を以つてし從來の行き方に行詰りを生じてゐる國府が明年一月の五中全會を契機として國共合作を強化し政府部内の共産黨一掃の發言を増大し赤化の一途を辿るものと見られてゐる

【香港四日同盟】確報に依れば目下重慶に於いては國府要人間の往來頻繁を極め汪精衛孔祥熙、孫科、張群、陳友仁王龍惠等の首腦部間で政治問題に關する重要會議が進行中である、會談の内容は武漢及び廣東放棄に伴ふ時局の新段階に對處すべき對内外政策特に國府の改造問題を中心とするものと云はれ支那側では早

猛り立つ陸の荒鷲

洞庭湖畔再び强襲
敵の據點を完全潰滅

【○○基地四日同盟】陸の荒鷲は三日また〳〵十數機の編隊をもつて洞庭湖畔の寧郷附近の軍事施設及び所在の敵に巨彈を浴せ高等司令部並に市街の要點數ヶ所を炎上せしめ多大の損害を與へた

【○○基地四日同盟】陸の荒鷲吉田、秋山兩部隊の精鋭は連日洞庭湖畔の敵軍事據點常德、益陽及び寧郷の一帶を爆撃敵の心臓を寒からしめてゐるが、三日又も十數機の編隊ら せ高等司令部並に市街の要を以つて寧郷附近の軍事施設點數ヶ所を多大の損害を與へ及び所在の敵に巨彈の雨を降悠々基地に歸還した

長驅、陝西を襲ひ
赤色ルート粉碎

【北京三日同盟】陸の荒鷲部隊は二日陝西省を越えて中部伊剣昭明の首都東勝を三回にわたり大空襲し同地附近に集結してた溥作儀麾下の敵兵三千に徹底的損害を與へた

この空襲で敵は沙漠不毛の地に四散する他無人西北赤色ルート東北角は早くも崩壞に瀕するに至つた

海軍機活躍

【上海四日同盟】艦隊報道部發表によれば海軍航空隊は三日江西省の玉山及び吉安を空襲兩飛行場を大破した

討伐戰に呼應
南支でも活躍

【廣東三日同盟】南支派遣軍

廣西省は恐怖の渦

避難せぬ者は漢奸
不安は募る民心恟々

【香港五日同盟】最近廣西省方面より香港に歸還した一外人は廣西省の情況につき次の如く語つた

廣西省は最近旅客の往來頻繁で何となくざわついてをり主要都市は相當混雜してゐる、各地のバスはいつも滿員で而かも荷物の檢査その他の取調べ嚴重を極めてゐる、柳州では丁度日本軍の爆撃に逢つたが市内は大混亂を來たし警報が響き渡ると全部郊外や山中に避難する、避難しないものは漢奸の疑ひを受けるから皆業を休んで避難する有様で警報が一度鳴ると三時間はなにもすることが出來ない、だから警報が一日に二回なれば終日なにも出來ないわけで、物資の輸送も頻繁には行はれてゐるがトラックの不足でやはり物資は相當高く皆缺乏に苦んでゐる實情である

南部山西回復し
官吏は續々歸還
我方愈よ救濟の手

【太原五日同盟】皇軍の南部山西殲敵掃蕩により著しく治安回復し臨晋、靜樂外數縣の舊縣長等も歸縣した、これ等官吏の復歸者續出に對し商工省では豫ねてより救濟方法を考究してゐたが、各道公署をの强硬要求に基くものと見られる

南支派遣軍
九江に突入

【廣東三日同盟】南支派遣軍報道部發表、南支派遣軍は三日午後零時十分九江に突入、午後三時之を完全に占領せり

大廣東復興の叫び

婦女委員會を結成
中日婦人固き握手
發會式の歡呼高らか

【廣東四日同盟】大廣東復興會準備會代表、婦女維持會成立大會準備會員等千二百余名會場を開催した、會場には孫女の肖像の前に大日章旗と五色旗を飾り、爆撃のため崩れ落ちた兩側の白壁には「打倒共産黨、中日提携萬歳、廣東婦女解放萬歳」等のビラが掲げられる、陸海軍武官、在留日本婦人代表、治安維持會準備會代表、婦女維持會成立大會準備會員等千二百余名會場を開催した、會場には孫女の肖像の前に大日章旗と五色旗を飾り、爆撃のため崩れ落ちた兩側の白壁には「打倒共産黨、中日提携萬歳、廣東婦女解放萬歳」等のビラが掲げられる、陸海軍武官、在留日本婦人代表、治安維持會準備會員等が和氣靄々と正面演壇並びに腕に廣州婦女會員章を卷き黒服の母親や薄紅色の娘達が千二百余名ぎっしりと會場に滿ち溢れる、準備委員會主席石應運女史は拍手に迎へられて婦女委員會成立の主旨を述べ、在留日本婦人の代表として海軍部のタイピスト久長芳子、土井コズエ兩女が風の様に壇上に登り、千二百の婦人達を前に「婦人の日」を語つた

【廣東四日同盟】大廣東復興會成立大會準備會代表、婦女維持會成立大會準備會員等千二百余名會場を開催した、會場には孫女の肖像の前に大日章旗と五色旗を飾り、爆撃のため崩れ落ちた兩側の白壁には「打倒共産黨、中日提携萬歳、廣東婦女解放萬歳」等のビラが掲げられる、陸海軍武官、在留日本婦人代表、治安維持會準備會員等が和氣靄々と正面演壇並びに腕に廣州婦女會員章を卷き黒服の母親や薄紅色の娘達が千二百余名ぎっしりと會場に滿ち溢れる、準備委員會主席石應運女史は拍手に迎へられて婦女委員會成立の主旨を述べ、在留日本婦人の代表として海軍部のタイピスト久長芳子、土井コズエ兩女が風の様に壇上に登り、千二百の婦人達を前に「婦人の日」を語つた

次で千二百の婦人達は廣東婦女維持會成立大有効の旗を眞ッ先きに蜿蜒の行列をつくり市内デモンストレーションに移り萬歳の聲は怒濤の様にひゞいた、市内目抜きの道路をねり歩き記念すべきこの婦人の日を終つた、尚同會主要役員は左の如くである

廣州婦女維持會委員長石應運、書記楊雲、組織部長玉持、宣傳部長古若勤、交際部長梁鑾闌、會計部長玉函

湖北、陝西の各地
共匪討伐の戰果

【石家莊四日同盟】湖北、陝西各地に於ける○○部隊麾下共産匪討伐戰は赫々たる戰果の中に引續き機銃されてゐるが、七月以降十月までの戰果左の如し

敵遺棄死體五六、〇七九、捕虜三、〇九〇

日伯漫談

須田町人

どうしたつてそう青い顔をしてゐるんですか、なにビショがとう〳〵やれなくなつて失業した、そいつあ氣の毒ですなあ、何所かビショ屋を使つてくれる所はありませんか、それがその警察の署長さんは仕事の世話をしてくれるそうですけど、それはブラジレイロの話でして、我々ジャポネースの

))))ビッショ屋((((

などは轉つちやくれません、師匠すみませんが一つ弟子にしておくんなさい。こう云はれてみましても此のビショ屋だけはどうにもなりませんなあ、たとへ眞面目に働いて惡事をせないにしろ、根がバクチ打のエンブレガードで、正業に從事した者でどわせんから、何とも使ひやうがどわせん、商店のカイシエーロにも向かねば、會社の事務員も勤らず何しろ眞面目な仕事をして來た者でないだけにどうにも仕様がありません、何でもリオ市だけでもの何千とかのビショ屋がおまんまの喰ひ上りになるとかなつたとか、サンパウロ州でも何れ何万とかのビショ屋が失業する譯で、その中には少數ながら日本人のビショ屋が居やうといふものでさあ、それが明日からおまんまにありつけなくなるから何とかしてくれといふんですが、ビショ屋の上りなど何所だつて使ひやしませんなあ、尤も日本の領事館は世話してくれるかどうか知りませんが

))))社會の落伍((((

者をエラく心配してる風ですから、ビショ屋さんは連名で陳願に及んでみるのですなあ、ビショの調元にしましても此の失業問題を稍に取つて由々敷社會問題だから、元々通りビショを許可してくれるやうにと

))))得手勝手な((((

陳願をやつてますがこいつは問題になりませんなあ、ゼツリオ政府が本當のフアツショかナチスであつたらカンポデコンセントラソンでもこしらへ、ビショ屋を一律それへ叩き込んで、强制勞働をやらせるところなんですが、まだそこまで行かぬところビショ屋大助りですよ、以前市中のバガブンド取締に奇拔なことをやつた時代がどでしたよ、卽ち夜分風態のおかしな恰好をして市内をウロ〳〵してるとお巡りさんに引ッつかまつて職業を聞かれる、卽答が出來ねえと有無を云はせず警察へつれて行つて翌日は兵隊がついてマトグロソ送り、人家も何も無い所へ叩きおろして、ソラ此所で働けとやり放したものでさあ、日本人でもこいつをやられた者がありましてねえ、ヨウ熊公どうしたい

))))暫く顔を見((((

せなかつたじやねえか、何所へ行つてたい、あゝマトグロソかそいつあ御苦勞だつたなあ、これからチト氣を付けなてな工合でした、ビショ屋も一度此の手を喰らわしてやりますと調性骨が直つて正業につくかも知れませんなあ、働かざる者は

))))喰ふ可らず((((

もちとひどうがすが、働かないで喰つて行かうといふのも餘り横着に過ぎまさあ、ビショ屋といふのが悉く此の手合でしてねえ、一國の生産に關係のない奴ですから、カンポデコンセントラソン送りが丁度似合のところでしやうなあ、コレ龍足元の明るい内に早く何とかしろやい

蔣介石の股肱
谷正倫を銃殺
長沙事件の廉で

【南京三日同盟】確報に依れば蔣介石の股肱で監衣社の領袖として知られる中央憲兵總司令谷正倫は去る十一月廿七日夜、長沙事件の責任を問はれ殺害されたと、右は共産黨の强硬要求に基くものと見られるが各市町村にもやがてそれ〳〵忠靈塔が建立され東亞の鎮めの礎石と化した勇士の遺骨は今後永遠の墓碑のもとに眠ることならう、尚忠靈塔建立と相俟つて戰没勇士の遺品を一ヶ所に纒めた護國館を忠靈塔の傍に建設し陳列する計畫もあるので勇士の偉業はこれによつてより深く國民の記憶にとゞめられることになる、右につき櫻井中佐は語る

忠靈塔は必ずしも大なるを要しない、小さく質素なものでいゝ、たゞこれを全國市町村が洩れなく建立して散在してゐる勇士の墓を一つに纒め永久の墓碑とした い、皇國發展の礎となつた勇士の遺骨だ、一度お詣りしたゞけで後は各遺族の個人的の墓に詣つてしまつては申譯ない、市町村永遠のお墓として忠靈碑を建立しようと云ふのがその主旨だ これと同時に遺品も護國館に莫めれば尚更意義深いものとならう

湖北、陝西の各地
共匪討伐の戰果

【石家莊四日同盟】湖北、陝西各地に於ける○○部隊麾下共産匪討伐戰は赫々たる戰果の中に引續き機銃されてゐるが、七月以降十月までの戰果左の如し

敵遺棄死體五六、〇七九、捕虜三、〇九〇

勇士の遺骨を合祀
永遠に國民尊崇の的
忠魂碑の建設運動起る

【東京五日同盟】事變戰没者を通じて全國市町村に呼びかけること、なつた、從來戰没者の遺骨は市町村慰靈祭を終へると夫々遺族のもとに歸りへるのであるが、これでは墓碑されてゐたが、これでは墓碑が忘れられたり荒廢してしまふ處れがあるので遺骨の一部を集めて忠靈塔に合祀し永久に國民尊崇の碑としやうと云ふのである

櫻井德太郎中佐を中心に捲き起り陸軍省、厚生省、内務省

全國各市町村に忠靈塔を建立の忠靈を永久に顯彰するため

赤色ルートの建設
工事全く進捗せず
取外しレール西安に山積

【石家莊三日同盟】支那軍は京漢線南段確山、鄭州間のレールを取り外して積々隴海線西方に輸送、これを赤色ルート鐵路建設に使用しつゝあつたが、最近この取外し工事は停滯狀態となり撤收レールは大半西安驛に山積してゐる、右は隴海線寶鷄以西の工事進捗が圖々しからぬためと見られてゐる

日滿支經濟
新京懇談會

【新京三日同盟】日滿支經濟懇談會新京會議は三國經濟新體制確立上多大の効果を收めて廿五日閉會した

コンドル機五勇士
使命達成の余榮

【東京五日同盟】畏き邊りでは東亞防共線を短縮驚異的世界記錄を樹立した盟邦獨乙コンドル機の覇業完成を殊のほか御滿足あらせられたと承るが、輝く使命を遂げたヘンケ機長以下羽乘の五勇士に對し五日左の如く勳章贈與の御沙汰あつた

機長第一操從士飛行大尉アルフレード・ケンケ
贈與 勳五等双光旭日章
第二操從士陸軍大尉男爵ルドルフ・フオンモロー
贈與 勳五等瑞寶章
無線通信士パウルデイルベルグ
贈與 勳六等瑞寶章（各通）

右勳章は同日午後三時半首相官邸に於て永井遞相より五勇士に對し傳達した

陸軍異動

【東京五日同盟）陸軍省發表十二月五日付左の如く發令されたり

陸軍少將 牛島滿
補陸軍豫科士官學校幹部 加藤守雄
補陸軍幼年學校長 石原寛爾
補舞鶴要港司令官 石原寛爾

尚右異動は曩に伊沼少將の人事局長轉出に伴ふ異動である

日滿支協議會は
恒久的組織が必要
池田藏相の車中談

【沼津五日同盟】池田藏商相は六日大阪に開催の關西銀行大會に臨席のため四日西下したが、車中過般開かれた日滿支經濟懇談會に言及左の如く語つた

將來日滿支を一體として考慮しなければならぬ問題が多いと思はれるので過般開かれた日滿支協議會も一種の恒久的な組織としてもつ必要があるのではないかと思つてゐる

東洋紡の災禍
岩國工場燒く
損害二百萬圓

【山口縣岩國五日同盟】三日午後三時半頃東洋紡績岩國工場から出火、同工場五棟及び機械其他を燒失、同五時半鎮火した、損害二百萬圓に上る見込みである

チンタは
Pelikan
GUNTHER WAGNER LTD.
日本人總代理店 日伯社

どなたも
コロムビアと
名指してお出になりますので手前共では
蓄音器も
レコードも
針も勿論
評判のコロムビアだけしか扱つて居りません
まあ顧客本位と云ふ所ですな
Columbia

急募
少年 五、六名
十七、八歳位
至急募集す、高給支給、詳細面談
左記へ
日伯新聞社

結核治療・防滅上
最も合理的優秀な武器
A・O

健康增進上
最も適確なる掩護彈
A・O

幼老男女一切ノ應用
絶對無害 無副作用
藥靈の敵無・唯一世界

地方販賣代理店
日伯營業社部
聖市郵函三七五番

元入權
原商會
聖市郵函二〇一番

長期建設の端緒

事變は何時終るか、之は日本人の何人もが知り度い所であらう、廣東武漢の失陷によつて蔣政權は愈よ奥地に逼塞全く地方政權化した現在、今後なほ蔣政權完全抹殺の爲の軍事行動は續けられることはあつても、從來の如き國民政府を全面的に相手とする所謂支那事變は著しくその性質を變へるものと見るべきであらう、今少し抗日勢力を奥地へ追込み、共産軍は陝西、國府の一部は四川、一部は雲南と云ふ樣に之を分散させるならば抗日軍との戰鬪はその本質に於て匪賊討伐と何ら違ふ所がないものとならう

今や日本國民はその勢力を擧げて東亞の歴史を書き替へつゝある、幾多聖血を以て彩られた頁は全くその爲である而してこの大目的も東亞の新しき理想を阻む不逞分子の殲滅によつてその最初の段階は略々達成せられたと云へよう勿論行手には長期建設といふ今後何十年續くか判らぬ大事業が控へてはゐるが、少くも現在の狀態は建設に向ふ端緒を掴み得たと云へる、現在一見王道樂土を謳歌する如く見られる滿洲國にあつてさへも不逞分子の蠢動はあり建設と並んでその殲滅作業も絶えず行はれてゐるだ、支那事變は滿洲事變に幾倍するであらうか、何れにせよ到底日本人の短氣な島國根性を以て一氣に處理さるべき性質のものでないことは勿論である

最近母國に於ける興亞院の新設、北中支民業の中央政權促進大會等はこの新しき支那否進んで日滿支結束による東亞協同體誕生の胎動と見られる、事變が從來の樣相に一時期を劃し、雄々しい建設の叫びが日支双方の側から擧られる日も存外近いものと思はねばならぬ、そうなれば從來の抗日政權殲滅が全部の目的だつた事變はこゝに一段落し、東亞新態樣の建設といふ大事業が開始される譯である、之こそ從來の蔣政權潰滅の軍事行動に幾倍するか知れぬ至難の聖業であり、日本としては單に武力のみならず政治、經濟、社會、文化各般の總力を擧げて當るべきもので、日本國民は骨が折れになつても達成せねばならぬ所である

母國が擧げてこの聖業達成に邁進せんとする時、醜へつて我等在伯同胞の覺悟は如何年餘に亘る事變に母國銃後の心構へが心ある人々に遺憾とされる節もある際、遠く海外に在る在留民は一層心を引緊め直接この大業參加が出來ないとしても應分の誠を祖國に致さねばならぬ、愛國獻金、慰問袋發送、献納機等は勿論在留民赤誠のほとばしりであるが、それにも優して心すべきはこの聖戰の大意義であり祖國同胞の一大覺悟を及ばずながらも體得すべきことであらう、最近の伯國事情は外國人取締強化その他在留民にとり頗る憂鬱な影を投げてゐる時、母國の非常時を顧みる時之しきの事に比べて凡る艱難に向つて母國民と同樣長期建設の心構へで在留民百年の大計に向つて邁進すべき大覺悟を必要としよう

聖業達成の歩

列國の經濟活動範圍
我方嚴然規準を確定
赤化防衛に連環體制設定

【東京五日同盟】政府は過般來東亞の新秩序建設に關する聲明を發したが此の目的達成の爲には

一、九國條約其他不平等條約の羈絆を脱せる支那の眞の自由獨立體制確定
一、赤化防衛の爲日滿支三國連環體制確定

の二點が希求され、但つ新支那に於ける列國の經濟活動範圍基準は左の如きものと思惟される

一、赤化防衛の一要素として國防的産業經濟施設の要求に反かぬこと
一、新らしき支那の經濟自主權を阻害するが如き政治的性質を有さざること
一、右二條件を除いた新たらしき支那に於ける一般的經濟活動については第三國は均等なる立場に立つて自由競走をなし得ること

兩盟邦の最大好意

獨伊、蔣政權を否認し正式外交關係を斷つ
新中支政權に絶大の期待

【東京五日同盟】防共同盟の盟邦獨伊兩國共に蔣政權を實質的に否認し既に正式外交關係は斷絶の狀態にあり新中央政府の成立を待つて獨逸外務省官房長デールンベ

過去の一切を清算
獨佛協定けふ調印
第三國友好關係に影響せず

【パリ四日同盟】リツベントロップ獨外相は來る六日獨佛共同宣言調印のためパリーに赴くがリ外相の到着に先立ち獨佛兩國の相互不可侵と共同國境保持

一、獨佛兩國間に紛糾の脅威ある場合には相互に協議す

一、以上は獨佛兩國が各自第三國との友好關係保持に影響せずとす

なほこの最後の項目にフランスは英國との協力並にポーランド及びソ聯との相互援助條約堅持、ドイツはローマ、ベルリン防共樞軸堅持を意味するものである、獨外相は二日間パリに滞在の豫定であるがフランスはこの機會にイタリアのチェニス、コルシカなどの失地要求問題、獨佛經濟調整問題に就き相方の意向を打診するものと見られる

時局を御宸念
御通題「銃後の守り」
御歌會に一同恐懼

【東京五日同盟】宮中月例御歌會は五日午前十時から東溜り」並びに「冬の市」の二つの御題を賜ひ一同深き大御心を拜察して恐懼詠進申し上げ召され御通題には「銃後の護りにおかせられては時局を思た

伊國强硬態度示す
佛政府抗議を一蹴
植民地返還問題の示威

【パリ五日同盟】イタリーの佛領植民地要求示威に關しポンセ駐伊フランス大使は二日午後チアノ外相に對し抗議的申入れを行つたが、確聞するにチアノ外相は右フランス政府の抗議を一蹴し、イタリー政府は十一月三十日イタリー下院に於て行はれた反佛示威に關しその責任を負ふことは出來ない旨言明し、イタリー政府の强硬態度を表明したと言はれる

獨逸新聞一齊に全福の賛意示す

【ベルリン三日同盟】ドイツ諸新聞は何れも獨佛協定調印に就き滿足の記事を掲載しているが、政府機關紙は獨佛協定はミュンヘンに於ける獨英協定同樣獨佛兩國關係の接近を目的としたもので羅馬・伯林樞軸に些も動搖はないと述べフェルキシャー・ベオバハター紙は來る五日のパリに於ける獨佛協定調印は先のミュンヘン四國協定に基く歐洲新政方針の第一歩を踏み出すべき重要舞臺だ、ドイツ國民はフランスに對し曾て心底から惡感情を抱いたことはない、歐洲再建を目的とする獨佛協定調印は全福の贊意を吝まないものである然しドイツ國民は赤獨佛協定は英獨協定同樣伯林・羅馬樞軸なくしては存しないことを忘れてはならない、この意味に於てドイツが英佛二大强國と手を握ることは從來通りのドイツの施政方針を何ら變更するものではない

ベルクナー・ベルゼンツアイツング紙は伯林・羅馬・東京の防共樞軸は益々强固なものとなつてゐるがグラヂエ首相の總辭職に對する勝利は更にこれに一力を添へるものだアルゲマイネ・ドイチエ・ツアイツング紙は佛獨兩國は過去の一切を水に流して隣善關係を示す鄭も有力な證左だ

ロカル・アンツアイガー紙は歐洲の新政樹立は全體主義國との提携なくしては不可能だ、ボルシエビズムに對する敵對は常に勇氣と決斷が必要でこれはグラヂエ首相の總辭職彈劾の奏功が立派に證明してゐると夫々述べてゐる

伊外相の演説より
英伊會談更に前進
佛、英首相羅馬訪問に期待

【パリ四日同盟】明春一月チエンバレン首相並にハリファックス外相のローマ訪問の際行はれる英伊會談は來る六日三、チェニス在住イタリー人の特殊地位承認により領土を變更せずして事實上イタリアの領土化する

四、ヂブチ鐵道の定款を變更しこれに參加後チェニスに近いカルタゴ港をイタリーが管理する

五、スペイン問題に就ては英國案が實現前にフランコ政府の交戰團承認を要求す

六、以上に關聯して一九三五年一月七日の佛伊協定を修正する

保する

二、スエズ運河會社の組織を變更しこれにイタリーが參加する

政府彈壓奏功し
佛罷業完全に失敗
未だ小紛は各處に出來

【パリ四日同盟】去る三十日のフランス勞働總同盟の總罷業は政府の强硬抗議策によつて勞働者側の惨敗に終つたがグラヂエ首相の彈壓に抗議する罷業は瀰次各地に擴大憂延しつゝある、即ち四日ル・アーブルに於ては六千の埠頭人夫が罷業したゝめ多數の船舶立往生し米國航路のノルマンヂー號・イル・ド・フランス號などの豪華船も遂に休航の已むなきに至つた、北フランス、ノルケン地方では罷業者並に締出しを食つた勞働者の數は既に七千人、一方三万人の罷業者を誘惑したルノー飛行機工場ではボツ〳〵復職を許し五日から一部工場は再開される筈であるが、なほパリは合せて十万と推定され、その内飛行機職工のみでも四万人が休んでゐる、更に南佛ツールーズでは飛行機職工三千人、サンナゼール、ウーロンでは造船機械工約一万人、マルセーユの勞働者閉出並に罷業者數は約二万に上つてゐるとれに對し政府は資本家側の自重と覺大を要望し極力調停

サンタ・クロースは
レンネール
の品物を選びます。それは安いばかりでなく、品質が良くて、何誰にも滿足される各種の優秀品を多量に持つてゐるからです
帽子、グラバタ、靴下
麻洋服、ミシン
等＝陳列窓を御覽下さい
午後九時閉店
日本人部 大城邦男
Filial RENNER
SANTOS:
Rua General Camara, 15
Rua São Bento, 51
Av. Rangel Pestana, 1563
RENNER

Alliança da Bahia Capitalização
Capital: Subscripto 2.000:000$000
Realizado 800:000$000
Largo do Palacio, 3-A
Tel. 2-5782 e 2-7559
Caixa Postal, 2450
SÃO PAULO
一九三八年十一月抽籤報告 十一月卅日 抽籤
1° 17884
2° 16395
3° 08003
4° 03672
5° 17342
日本人當籤者 サンパウロ郊外ビラポーラ町在 吉田紘二郎
金額 十二コントス也（十二月一日午後五時償還濟）
當籤番號 〇八〇〇三番
加入 本年四月、日本人部主任丸山友門氏の勧誘
右當籤者には滿腔の祝意を表し、確實で親切で誠意のあるアリアンサダバイヤ貯蓄銀行への御貯金を愈々お勧め致します（御照會は勧誘員又は直接本部へ）
サンパウロ州政廳前 アリアンサ・ダ・バイヤ貯蓄銀行 日本人部

教育受難時代！

颱風愈よ迫る
協議會長會議を開いて
邦語教育不動の方針を決定

切々と胸に迫るSOSの危險信號を感受しつゝ見ン事荒波を切拔けてゐるもの、或は舵を失つてあてどなく波上をさまようもの、天晴れ帆船に棹さして心臟の强さを見せてゐるもの……教育國粹の旋風に卷き込まれて各地各樣の百態を演じてゐる、だが一般に「この惡天候ぢや……」とその不可抗力の鐵槌に悲鳴をあげてゐる、憂慮から對策へ、對策からへソの緒を極める……腹が極つたか極らないか！この教育受難に備えるべく邦語教育の總元締たる文教會では來る廿二、三兩日各地關係者を招いて大評定を開く事となつた

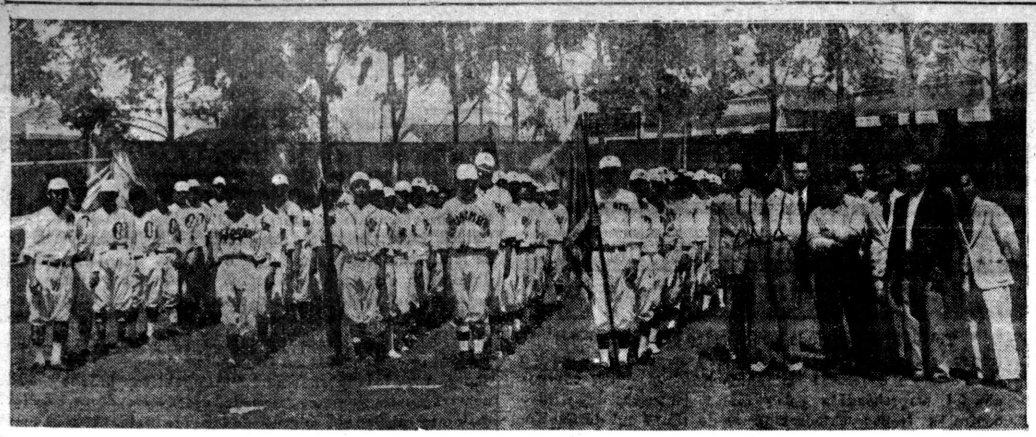

吹きまくる教育國粹の嵐を眞正面に受けて雄々しく打開策に腐心してゐる文教普及會では昨五日午前十時から日本クラブで理事會を開催、新舊事務長の挨拶に次いで左の諸件を審議した

一、學校協議會々長會議の件
來る廿二、三兩日卅六協議會會長並に學務員十四名、評議員十五名を聖市に招き各地の事務報告を受け文教會の對策を説明

一、地方支部變更の件
從來サンパウロ、ブルデンテ、オウリンニョス、バウル、リンス、アラサツーバ六支部をブルデンテ、オウリンニョスを一つとしてオウリンニョスへ事務所を置く、リンス、アラサツーバを合併リンスに事務所を置き四支部とする、これに伴つて主事の異動を近く行ふ

一、學校協議會區の變更
從來の卅六區のうちマリリア區カンパラ區は地域廣大のためマリリア東區、パンデイランテス區、カタンヅーバの三區を新設卅九區とする

一、學務委員の件
學務委員の任期はこの十二月で滿了となるから新しく囑託する

一、育英生採用の件
來る十八日各地一齊に學科試驗を施行する

在伯山口縣人會
名簿作成に着手

在伯山口縣人會では去る三日日本倶樂部に於て役員會を開催左記の事項を協議決定した

一、故國本部よりの依頼により在伯山口縣人名簿作成に着手の事

二、一般會員募集は在伯縣人名簿作成完了後にする

三、山口縣出征軍人遺家族慰問金（悔み狀を添へ）を贈る事

四、去る十一月二十日ソロカバナ線ブレシデンテ・プルデンテ驛ヴイアソン植民地に於て非業の最後を遂げた山口縣豊浦郡川柳村出身新本喜代藏及長男繁雄父子の遺族に對し弔慰金（悔み狀を添へ）を贈る事

教育颶風何んのその
賴母しい兒童の意氣
學童作品展覽會開く

教育非常時下に於ける劃企的催しとして地方人心を集めてゐる地方三紙（日伯協同、ノロエステ民報、バウリスタ新聞）主催の第一回バウルー管內學童作品展覽會はその後管內教育網を擧げて準備運行中の處出品點數早くも二千五百餘點を突破したのでこれが第一豫選審査をなすべく廿七、八兩日に亘つて五十嵐、小宮、上野三主事並に各小學校々長代表十三名が選ばれ作文、圖畫書方、手工、手藝の四種、四班に分れて鋭意審査を遂げた結果、各種五十點宛の優佳作が拔萃された外出品校團體得點成績の發表があつた、審査員の語るところに依れば

全作品を通じて豫想を裏切り成績良好で教育颶風下可憐な學童の手に心血を注がれた藝術品はその優劣を問はず感慨を深くした、とりわけ作文は時局內容のもの多く二世の決意の一端もしのばれる、圖畫、書方も大約水準線以上の出來榮えだつたが、たゞ手工はまだまだ指導の餘地充分で一沫の寂しさを味つた云々

尙展覽會巡回公開期日は左の如く十日間に亘つて四都市で開催される事に決定した

十日—十二日　リンス市
十七日—十九日　アラサツーバ市
二十五日—二十六日　マリア市
一月十日—十一日　バウル市

因に賞狀授與式は一月廿二日午後二時からリンス學園で行はれるが各種とも一等賞のみに授與される筈

バウルウ管內
火の熱球譜展開！
聖なる默禱　六球團登場
銃後青年の意氣を昂揚す

中興的な使命を帶びて去る十一月廿六、七、八の三日間に亘りリンス市立運動場に於て華々しく催されたリンス聯合青年團主催の本年度リンス市、大和、サンジョアン、カンポネーザ、アリアンサ、ウニオン、ゴヤンベーの六チーム參加の下に年中行事たる十一月相應しい盛況を呈した有意氣な大會であつた、參加各チームは時局を認識して技より も氣魄を貴び玉碎的力鬪は一般に大きな感激を與へ誠に非常時下の快擧であつた、大接戰六合の結果、本年度優勝の榮冠を擔つたのはドウラードの雄カンポネーザ軍で昨年度の覇者大和チームは第一回戰合は正にリンス球界未曾有の熱戰となつて展開され場內を埋め盡した觀衆を文字通り興奮の坩堝に陷らしめた

▽廿六日午前九時小山委員長の挨拶に次いで安島野球部長の司會で皇軍將兵に感謝の默禱を捧げ、昨年度優勝大和チーム主將井本君より優勝旗返還、直ちに試合に移つた

▽サンジョアン對ア・ウニオン戰は練習不足で低調のサ軍はウ軍の猛攻に耐え切れず七回でコールドゲームを宣せられ簡單に退いた

△リンス對大和
本年度全伯少年大會に奮鬪した少年よりの軍勢を主力とする小粒リンス軍は昨年度の覇者大和に對し兩々相讓らず第四回では七對一で絶對有勢を持したが大和得意の猛追を試み五に追ればリ軍も直ちに五點を引離したが安心する暇もなく大和も五點を酬ひ九回に至るも平衡は破れず遂に補回戰に入り接戰の壟くるところを知らず觀衆を完全に魅了したが大和の力鬪もむくひられず夕闇迫るころ廿二對廿一でリンス軍の勝利に歸した

▽準決勝／カンポネーザ對リンス（アリアンサは不戰一勝）この試合は正午より開始されたが、七回目に至り驟雨一來中止となつたが、リンス軍の好意的な讓歩でカンポネーザ軍が決勝戰に駒を進めた

▽決勝戰　カンポネーザ對ウニオン戰、兩軍投手互に絶好のコントロールを持し互に相手に乘せじめず模範的好試合の末、三對一で榮ある優勝はカンポネーザ軍の頭上に燦として輝いた（スポーツ欄で詳報、寫眞は入場式）

▽甘七日ゴヤンベ對カンポネーザ戰、ゴヤンベ軍力鬪したが惜しくもカ軍のために一敗地に塗れて退く

▽甘七日ゴヤンベ對アリアンサ
スコツト柳田投手肩の痛みに堪えず擊投の速綴で全く潰滅し四點を献納して結局十四A対十三でプラスコツトが自滅した

▽處が
この試合が五回に進み夜折、附近で蹴球をやつてゐた外人の一團が除伍を組んで乘込んで來て、この競技場は我々が市役所から借受けてゐるのだ、すぐに場所を明けて渡せと强硬に迫つて來た、丁度その時一暴で見事な審判してゐた石原親爺が承知せず、これは蜂谷商會が市役所から正式に料金を拂つて借りてゐるものであるから明渡す譯には行かぬと頑として容れず、こゝに双方對峙して邦人側はバツトを構へるやら一種不穩な形勢になつたカンカンになつた石原親爺は車をブツ飛ばして蜂谷商會にある受取證を取りに走る間に一方蹴球團は邦人側がバツトなどの兇器（？）を持つてゐるといふので

警官　に急報、すぐさま物々しいラヂオカー二台が砂煙を擧げて馳付けるなど大變な騒ぎ、一寸遲れて石原氏も受取證を打振りつゝ到着、出張の警官に示せば双方の云ひ分にそれぞれ理由がある中央際察へ行つて詳細に調べる必要があるとて双方の代表を同伴して行くなど事件は警察沙汰にまで展開したが結局當日は日曜であつたゝめ調査は不可能のため後日に譲ることにしこの日は双方共グラウンド使用を禁止し數名の警官が警戒する有樣であつたが、野球の方は是非共試合の雌雄を決する必要があつたので隣接地で試合を讀行、また蹴球團はカツプまで持込んで選手權試合があるとのことであつたので當局の許可を受けて紳士的に彼等に使用を許してやつたので、喜々として試合を開始し、一時は相當樂迫したシーンを展開したこの事件も結局日を改めて黑白を決定することになつて落着した（寫眞はプラスコツトチーム）

西瓜泥棒を捕へんと
邦人青年無殘の死
ゾロカバナ線奥の悲劇

ソロカバナ線アルバレス・マチャドにさしかゝるや西瓜を盛んに盜んでゐる外人を發見し捕へんとするや西瓜を投げ捨てゝ逃げ去るの四キロの地點で棉作の傍ら西瓜を二アルンと近寄つた處、驚いた該外人が放つたピストルの彈に當たり無殘にも即死を遂げた

なほ同地方在留邦人は最近この種の殺伐な事件が續發するので善後策を考究中の由

漁業問題をネタに
またぞろ排日紙嚙みつく

リオのラジオル紙は赤新聞としての色彩を多分に有し日獨伊の全體主義國に對し常に攻擊の矢を向け又排日紙としても有名であるが、去る二日の紙上には在伯日本人漁業者を故意に曲解、伯國の國防上にこれ等侵略國々人の沿海漁業を許し放置することは甚だ危險極まることだと小見病的な長文與太論説を掲げてゐる

流行地
◈…天城參事官の後任に決つた新任佐藤參事官は來年二月頃着伯する

◈…來る七日午後七時半から日本クラブで龍土會主催の文教會石井事務長の送別宴がある、會費無料どし〳〵出席されたしと

◈…總領事館へは時々珍妙な手紙が飛込んで來るが、昨日は「日本領事館內一等書記、館內國籍係北村稔樣」といふのがあつた、これは勸業部の北村政吉さん宛の手紙と判つた

◈…リンス學園では去る一日第七回卒業式及び修業式を盛大に擧行した、螢の光に送られた學兒は二十三名現在までに百名の卒業生を出してゐる

◈…チエテ中央校第二回卒業式は去月廿七日擧行された、卒業生十三名に對する證書授與、校長並に女教師の訓話あり、卒業生總代榛葉蓉人君の答辭、續いて近々結婚する校長へ生徒一同から記念品を贈呈した

◈…けふ午後八時から日本クラブに坂根雄蟻、中野陽水らの肝入りで「花鳥研究會」が開かれる、同好の士は續々參集あり度しと

◈…代用品化學工業の盛んな獨逸には珈琲カスに二度の勁めをさせる工場があり カフエ、レストランのカスの山を集めてそれから油や蠟を採つてゐる

◈…當地イタリ新聞の報ずるところに依るとチアノ伊外相は日本政府の招待をうけ明年三月日本を訪問する

銃後戰線
球場を明け渡せ！
突然乘込んだ蹴球團
双方對峙して譲らず警官まで出動

▲球陽協會から出征軍人遺家族へ慰問金

球陽協會では去る八月末定期總會で決議した沖縄縣出身出征軍人遺家族慰問金として第一回二十一コント八百四十八ミル（邦貨四千六百三十五圓）を去月十六日沖縄縣知事宛發送した、なほその後續々本部宛送金あり十二月末頃第二回を送る由

▲感心な小母さん
銀紙報國

バ延長線ボンペイア驛で女の細腕でパン製造所を經營してゐる浪瀬ちやさんは外人の子供にウントストンや菓子を與へて銀紙を集めさせてゐたが この程一キロ二百五十瓦に達したので本社へ寄託した、なほ本社では早速サントス日本人會へ送ることになつた

▲お芽出度記念に
軍患機へ献金

▽…ソロ線インヂアナ驛在住愛媛縣人鈴木役次氏は去月廿八日息子さん並に娘さんの二組のお芽出度があつたが、其記念のため軍用患者輸送機資金として三百ミル、日本病院建設資金へ三百ミル合計五百ミルを本社へ寄託した

野球試合と物景だんと

草野球試合を豫想されたプラスコツト對ブラ拓の試合は去る四月午後一時半より蜂谷球場に於て華々しく行はれた、前半よく攻めたブラ拓は五對一で優勢裡に進んだが、後半プラスコツト猛追を試み八回で十對十の同點となり最後の攻擊で一擧三點を擧げて決勝を收めた

過去不現
新型　目醒時計
正確無比
優美堅牢　シャープ・ペンシル
進物用品
兩嬉
80パーセント
聖市タバチンゲーラ街三八
卸小賣　上坂健一商店
電話三・一九二六　郵函三九六三

ブラジルで一番小さい輸入商
賣トマテ箱
サンタナ製材所製作トマテ、箱一ミル五百八十レース宛、當方一日千二百箱の製造能力あり
R. Dr. Deodato Wertheimer, 19 Mogy das Cruzes

懷い母國の聲を聽かれよ
MENDE
メンデ印ラジオで！
Casa Monde　Lgo. Paysandú, 110　Tel. 4-7690
Ohara Irmão & Cia.　R. Paula Souza, 22　Tel. 4-2821

CHAPELARIA PAULISTA
有名なラメンゾーニ印
帽子は弊店へ　在庫品豊富
◇價格至廉・現金正札附◇
U. Zucchi & Sobrinho
Rua Quintino Bocayuva, 26
Teleph. 3-2014 - S. Paulo

募急
經驗ある方見習
二、三名
家事手傳の女
二十五名
歳以上の方
一、二名
右好條件にて雇ひ度し
御來談は左記へ
チンツリヤコスモス
聖市フレイカネカ六百
二十四番
電話七二四

貸家
家賃月三百六十ミル但し水道料を含ます、場所御照會は二時より四時迄左記へ
Rua Tabatinguera, 121 casa 8

バナナ、
ジユキヤ特產
バナナ・ナニカ其他
果物一切
聖市パロン・デ・ヴブラット街三六七
花城果物商會
（野菜市場裏門前）

榮養界の驚異
福田屋　ミルク・キャラメル
風味絶佳、滋養豊富
榮養　カルシウム・マカロン
齒骨と胃腸の强化、健康の增進、味覺甚だ好し
福田屋製菓製麵工場
リンス本店　Caixa Postal, 208　Phone 20-145
ペウルー支店　R. Bandeirantes, 6-36　Phone 844

寶石商
カーザ・カストロ
總領事館、ブラジル拓植組合、海外興業會社

賣住宅地
電車乘合自動車の通ずる最良住宅地賣出し開始、場所バイロ・デ・ビラ・アーナ、地權確實、御希望の御方に、時でも書類御見せ致します
御照會は
Rua João Bricola, 10 - 6º andar sala 623
御照會は日本文にても可

移轉廣告
左記の場所に事務所移轉致しました。御知せ申上ます
昭和十三年十二月一日
海外興業株式會社
伯國支店
Rua Silveira Martins No. 72
São Paulo
（元同仁會事務所跡）
郵函・電話番號は從前通り
Caixa Postal, 3015
Telephone 2-7104
2-7105

原商會
本商會も郵函・電話番號は從前通り
Caixa Postal, 2012
Telephone 2-7697

NIPPAK SHIMBUN

Diario Nipponico de maior circulação no Brasil

Anno XXIII — São Paulo — 3a.-feira, 6 de Dezembro de 1938 — Num. 1.575

O raide Berlim-Tokio

Declarações do embaixador allemão e do piloto Henke

Estabelecimento de uma linha aerea Berlim-Tokio

Tachikawa, 1 - Domei — Logo após a sua aterrizagem no campo de aviação de Tachikawa depois de conquistar mais uma gloria para a aviação allemã perfazendo a distancia de 15.000 kilometros em 46 horas, 15 minutos e 52 segundos, o piloto Henke commovido pela festiva recepção dos japonezes, deu as suas primeiras impressões nos seguintes termos:

"Já era noite quando avistamos o Japão e por isso muito infelizmente não pudemos apreciar as bellezas do Monte Fuji.

Em Hanoi, os japonezes lá residentes receberam-nos com grande e sincera demonstração de sympathia apezar de termos chegado pela madrugada. Depois que deixamos Hanoi, recebemos sem cessar radio-communicações do Japão e isto nos deu maior coragem e enthusiasmo. Quasi nenhuma difficuldade encontramos no percurso e o raide foi feito conforme o plano preestabelecido. No entanto devido ao vento bastante forte que soprava, fomos obrigados a voar muito alto, o que nos fez cansar sobremaneira. O percurso onde nos deu maior trabalho foi a distancia entre Berlim e Basra.

Quanto á provisão, traziamos de Berlim, grande quantidade de sandwichs, chocolates, leite, ovos etc., mas quasi que nada consumimos dessa provisão, pois em todos os lugares que desciamos nos eram offerecidos alimentos sufficientes. Estamos contentissimos em ter chegado aqui no Japão".

Tokio, 1 - Domei — O embaixador allemão junto ao governo de Tokio, logo que soube do brilhante feito dos azes allemães com o apparelho "Condor" expediu o seguinte communicado:

"O grande feito do "Condor" da F. W. na ligação Berlim-Tokio elevando sobremaneira o nome da aviação allemã no conceito do mundo é motivo de justo orgulho para todo o povo allemão, principalmente para os allemães residentes no Imperio Japonez.

Numa occasião tão opportuna como a actual em que se festeja justamente o 2.° anniversario da assignatura do pacto anti-Komintern, este exito da ligação aerea Berlim-Tokio é um excellente prenuncio do estreitamento cada vez maior das tradicionaes relações de amizade nippo-allemã e da solidificação das bases anti-communistas.

Esperamos que o presente raide Berlim-Tokio do avião "Condor" seja o raide inicial de uma linha aerea permanente entre os dois paizes".

Tokio, 1 - Domei — Os funccionarios das companhias de transportes aereos declaram que os planos para o estabelecimento de uma linha aerea entre esta cidade e Berlim serão provalvemente annunciados dentro em breve em consequencia do vôo recorde do aeroplano "Condor" entre a capital allemã e Tokio.

Accrescentam que a linha Berlim-Tokio será estabelecida de conformidade com o plano de novas linhas aereas na China e virá a ser uma continuação da linha Tokio-Shanghai.

NIPPAK SHIMBUN

PROPRIETARIO
SACK MIURA

DIRECTOR Masaaki Udihara — GERENTE Alfredo Takeuchi

Redacção — Administração e Officinas
Rua Maestro Cardim, 1109
Telephones: 7-3325 e 7-3326
Caixa Postal, 375
Endereço Telegraphico: "Nippak"
SUCCURSAL:
Rua Conde do Pinhal, 154
Telephone 2-3926
SÃO PAULO — Brasil

Assignaturas

PARA O BRASIL
Por anno ..... 30$000
Por semestre ..... 16$000
Numero avulso $500

PARA O EXTERIOR
Por anno ..... 100$000

Annuncios

Temos á disposição dos interessados uma tabella completa de preços para annuncios nesta folha

Os donativos feitos pelo povo elevam-se a mais de 30 milhões de yens

Tokio, 27—Domei—Os donativos enviados aos poderes publicos pelo povo em geral sob diversas formas, desde o advento do actual conflicto até a dia 25 de Novembro são os seguintes:

Donativos em dinheiro aos poderes publicos—30.061.440 de yens e 17 sens; aos soldados como signal de consolação—633.177 yens e 57 sens; saccolas contendo diversos objectos de uso diario, retratos, postaes, etc. enviados aos soldados — 2.621.117.

As operações militares na China

Rechassadas varias investidas chinezas

Tokio, 3 — Seguindo a successiva campanha contra as tropas chinezas remanescentes na área triangular entre o rio d'éste e a concessão britannica Kowlron, outra campanha foi emprehendida pelas forças japonezas de Cantão contra as tropas chinezas na fóz do rio ao sul de Cantão, que fica entre a parte baixa do rio léste e rio das Perolas.

Segundo noticias telegraphicas militares de Cantão, as columnas principaes das tropas japonezas atravessaram o canal de Tadchow na noite de sexta-feira.

Depois que o caminho de supprimento de armas pela estrada de ferro Cantão-Kowlron e o rio léste foi cortado pelas forças japonezas, as autoridades militares chinezas têm importado armas e munições do estrangeiro pelo novo caminho da parte baixa do rio léste a Chaoching via Koming. A nova campanha japoneza visa a interceptação deste novo caminho de supprimento de armas ás tropas chinezas, assim como esmagar grande parte das tropas chinezas na fóz do rio.

Novas e vigorosas offensivas nipponicas

Tokio, 3 — Segundo informa o boletim militar official nipponico, durante a tarde de hoje, dois mil soldados chinezes munidos de morteiros atacaram Tung-Chang, que fica a sudoéste da provincia de Hu-Peh.

Os chinezes foram rechassados, deixando no campo da luta 700 mortos. Na mesma occasião, alguns milhares de soldados chinezes atacaram tambem King-Chang, a noroeste de Hang-Kau, sendo egualmente rechassados nessa offensiva.

Tokio, 3 — Informações officiaes chegadas de Cantão annunciam que as tropas japonezas que operam ao sul da China, desfecharam hontem ao cahir da noite uma vigorosa offensiva alem do canal de Tantcheou perto de Cantão.

O objectivo dessa operação de envergadura é limpar as regiões do delta do rio Si-Kiang ao sul de Cantão, actualmente "infectadas" por elementos das tropas chinezas.

A partida de regresso á Roma do «San Francesco»

Para reparação do motor

Damasco, 30 (Domei)—O apparelho italiano "San Francesco" que motivado por um desarranjo no motor foi obrigado a suspender o raide Roma-Tokio, aterrizando em Beiruti partiu, hoje, de regresso á Italia, após as reparações provisorias.

Instantes antes da partida para Italia, o piloto Luarde, expressou o seu firme proposita de reiniciar o vôo Roma-Tokio já no proximo 3 de dezembro, após ter reformado o motor.

Cartas do Extremo Oriente

O sul do Mandchukuo será, num futuro muito proximo, grande centro productor de algodão

(Do nosso enviado especial)

O clima do Mandchukuo será, comtudo, muito pobre quando comparado aos climas das regiões ideaes dos Estados Unidos, India, Brasil e outros, onde o algodão cresce com grande facilidade. Ha, porém, uma differença quanto á qualidade do algodão, sua especie, o tempo de maturação e outras considerações que variam segundo a temperatura e outros factores naturaes. Em primeiro lugar, ha a necessidade de seleccionar as variedades de planta adequadas ao clima. Por exemplo, o algodão oriental resiste ao frio melhor do que as outras variedades. A variedade chamada "Chengchiatun branco" mostrou notavel resultado a esse respeito, desenvolvendo-se com facilidade nas regiões até 43 gráos da latitude norte. Creio que essa é um record mundial, pois nenhuma outra variedade se viu produzida economicamente em latitude norte tão elevada!

O quadro que se segue mostra diversas latitúdes das regiões productoras de algodão situadas nas extremidades nortes

Temperatura em	Maio	Jun.	Jul.	Ago.	Set.	Out.	Média	Anno da média	Latitude norte
Dairen	15,2	26,3	23,5	24,6	19,8	13,7	19,5	1935	38,80
Hsinngyuehcheng	18,5	23,8	26,7	26,9	20,5	13,5	21,4	1914-32	40.33
Anshan	16,8	22,0	25,0	23,4	13,3	10,0	19,2	1926-33	41.04
Kaiyuan	18,1	21,7	24,4	22,7	17,2	8,4	18,4	1926-33	42.36
Chengchiatun	14,4	21,2	24,0	22,4	15,6	7,3	17,5	1925	43.40
Linchburg	18,7	22,9	25,1	24,0	20,8	14,4	21,0	1872-1930	37.25
Cairo	19,7	24,2	26,2	25,3	21,8	15,6	21,1	1872-1930	37.0
Holland	19,1	23,5	25,9	25,1	22,4	16,7	22,1	1875-1930	36.51
Tashkent	20,9	25,2	27,1	25,0	19,3	12,0	21,6	30 annos	41.20

Dairen está situada na peninsula de Kwantung; Hsiungyuehcheng, Anshan, Kaiyuan, Chengchiatun na provinci mandchú de Fengtin; Linchburg na Virginia d'Oeste, dos EE. UU.; Cairo, no Estado de Illinois, dos EE. UU.; Holland no Estado da Virginia, dos EE. UU., e Tashkent na provincia de Turkest, da União Sovietica.

(Continua)

Commercio exterior do Nippon

Tokio, 30 (Domei) — Segundo o communicado habitual do ministerio da Fazenda, foi o seguinte o movimento do commercio exterior do Imperio, durante a ultima dezena de novembro:

Exportação . 104.409.000 yens
Importação . 76.287.000 yens

Saldo a favor da exportação: 28.122.000 yens.

Desde 1 de janeiro, verificou-se um saldo de 47.135.000 yens a favor da exportação.

3 bilhões e 700 milhões de yens é o orçamento para o proximo exercicio

Tokio, 29 (Domei) O ministerio das Finanças em entendimentos com os demais orgãos relacionados já organizou o projecto de lei sobre o orçamento do exercicio vindouro, devendo ser o referido projecto apresentado na reunião do Conselho de Ministros do dia 2 de dezembro.

Pelo projecto elaborado o orçamento para o proximo exercicio eleva-se a 3.700.000.000 de yens.

麥と兵隊

火野葦平

徐州會戰從軍日記

【35】

五月二十日

岩山の間の麥畑を行く。我々の進軍は何處まで行つても麥畑から逃れることが出來ない。丘陵もことごとく岩石で埋められてゐる。周圍の山の肌にはつきりと地層が露出してゐるが、それは横にではなくて縦にである。斜にあるかと思ふと、まつすぐにあり恰度縞模様のやうである。何故か判らない。北支に近づいたので、山が北らしくなつて來た。山西省の方に行くと、こんな形の山が多いよ、と梅本君が云つた。土質も砂礫を交へた粘土質で、土の色も滄河を渡つて徐州に近づくにつれて赤味を帯びて來たやうだ。滄河を渡る迄にあつた部落の家は殆ど土の家ばかりであつたが、滄河を渡つてから時々石を礎にだけ使つた家を見かけるやうになつたが、此の邊では、丹念に石を積み重ねた石ばかりの家が各所にある。道路にも小石を敷きつめて石畳をつくつてゐる。この附近の山の岩石を使ふからに違ひない。小さな部落も周圍は土壁ではなく石の城壁が廻らしてある。麥畑は何處まで行つても盡きない。岩と岩との間をも隈なく開墾して麥畑を作り高粱や芋やらなどを植ゑてゐる。山の絶頂にこちらを見てゐる人影がある。望遠鏡で見ると土民である。

部隊が通り過ぎると、山の稜線の上にときによきと幾つも黒い影が現はれ、稜線を越えて土民がぞろぞろと降りて來初める。黒い山羊が麥畑の中に百匹程も聞つてゐるところがある。クリークに青い羽の蜻蛉が飛んで居る。飛行機が何臺もしきりに飛んで居る。左手の山の遙か向ふに萠のやうな氣球の上つて居るのが見える。徐州に入城した○○部隊が氣球を持つてゐると聞いたことがあるので、その氣球のあるところが徐州に違ひない。前方の山の向ふで續けさまにすさまじい爆撃の音がする。退却してゐる敵に爆弾を投下してゐるらしい。六臺飛行機が我々の頭上に來て、爽快な爆音を立てながら低く旋回し始めた。山の肌に黒く飛行機の影が映る。海のやうな麥畑の上をすうつと黒く影を落して過ぎる。すると、一台の飛行機から、ばつばつと白い煙の玉を吐くやうに幾つも落下傘が飛び出した。他の飛行機も同じやうに落下傘を發射しだした。一台のごときは埋、丘陵もことごとく岩石で埋められてゐる。周圍の山の肌にはつきりと地層が露出してゐるが、それは横にではなくて縦にである。斜にあるかと思ふと、まつすぐにあり恰度縞模様のやうである。何故か判らない。北支に近づいたので、山が北らしくなつて來た。山西省の方に行くと、こんな形の山が多いよ、と梅本君が云つた。土質も砂礫を交へた粘土質で、土の色も滄河を渡つて徐州に近づくにつれて赤味を帯びて來たやうだ。滄河を渡る迄にあつた部落の家は殆ど土の家ばかりであつたので、山が北らしくなつて來た。山西省の方に行くと、こんな形の山が多いよ、と梅本君が云つた。土質も砂礫を交へた粘土質で、土の色も滄河を渡つて徐州に近づくにつれて赤味を帯びて來たやうだ。滄河を渡る迄にあつた部落の家は殆ど土の家ばかりであつたので、山が北らしくなつて來た。山西省の方に行くと、こんな形の山が多いよ、と梅本君が云つた。きれいな木綿であつた埃の中を行軍して行く兵隊も、さうだが、馬の痩せたのが目立つやうである。馬糧も豊富でなく、いい水もなく、繃笠を被つたり、手拭を被つたり、聾のやうに葉のついた柳の枝を頭にさしたりしてはゐるが骨のはつきり浮き出た馬が多いやうである。珍らしく胡瓜畑があつたので千斷つて生で嚙る。水氣があつて非常にうまふつた。埃の舞ふ麥畑の中を蜿蜒たる進軍である。

二十五里舗の城壁の脇に掘られた壕の中に支那兵の屍骸が積まれてあつた。その附近は縦横に壕が掘つてあつて、覗いてみると、麥畑の下の方に通路が作つてあるこの膝射散兵壕も掘られて間もなくのやうに土が新しい。掘りかけであつたのかも知れない。堆積された屍骸も新しく、まだ血が乾いてゐない。屍體の間に挟まつて蠢いてゐるのもある。私はこれを見てゐたが、ふと、私が、この人間の惨狀に對して暫く痛ましいといふ氣持を全く感ぜずにゐたことに氣づいた。私は愕然とした。私は感情を失つたのか。私は惡魔になつたのか。私は戰場にあつて何度も支那兵を自分の手で撃ちたいと思つた。又、屢々自分の手で撃ち、斬つた。それでは敵國の兵隊の屍骸に對して痛ましいと考へる方が感傷である。私はうそ寒いものを感じ、そこを離れた。百に近い屍體で埋められて居る壕の續きに、澤山の土民が居た外の偉い奴は軍隊と一緒に來たことがある、茶なんぞ出してサービスがよいではないかをくはへさせたりしてゐる女軍ばかりにサービスをする譯ではない、支那軍が來れば支那軍にもサービスするのだ、と云へば、いや、我々は日本軍が多い。癪ましい眺めである。彼等の不安の表情は正視に堪えないものがある。兵隊が子供に熱糧食の菓子をやつて居る。煙草をやる者もある。彼等は猜疑深い表情をし、なかなか受け取らない。兵隊は大喝して銃劍を突きつけた。やうやく子を抱いた女は煙草を手に取つた。一口二口吸つてはじめて笑つた。すると今度は外の者も笑顔を見せて、皆煙草をくれと云ひだした。

間幕なく麥畑を長蛇の列を爲した自動車隊が走つてゐると いきなり、轟然たる音響とともに、近くに迫撃砲弾が續けざまに二發落下した。小銃弾が飛んで來だした。すると、今迄一列であつた自動車隊はたちまち二列になり、三列になり、四列になり、何列もになつて麥畑の中に黄塵を捲き上げて驀進しだした。まるで競馬である。麥畑の中に一軒建つてゐる廟の陰に自動車を集結する。廟の西側四十米位のところに城壁のある部落がある。東方は廣い麥畑で、千米位と思はれる所に山が連つてゐるが、その麓に電柱の列が見える。望遠鏡で見ると鐵道線路である。津浦線であつた。なにか懐しいものを發見したやうに思つた銃聲は南の方から聞え、あまり遠くない。すさまじい機關銃の音がし、赤を掻がして、山砲の轟音がとどろく。弾丸が廟の方へやつて來る。附近の部落から避難民が續々と廟に集つて來る。我々の部隊は部落に殘つて居る土民を全部集めて避難させた。城壁の外側にある小集團部落には百に近い正規兵の軍服が脱ぎ棄てあつた。廟は避難民でいつぱいになつた。老人や子供等が茶を沸して我々のところにやつて來た。兵隊のところへ持つて行つて飲めといふのである。廟に村長といふのが居つた。飾りのついた長煙管で自分の手で撃ち、斬つた。それでは敵國の兵隊の屍骸に對して痛ましいと考へる方が感傷である。私はうそ寒いものを感じ、そこを離れた。百に近い屍體で埋められて居る壕の續きに、澤山の土民が居た外の偉い奴は軍隊と一緒に來たことがある、茶なんぞ出してサービスがよいではないかをくはへさせたりしてゐる女軍ばかりにサービスをする譯ではない、支那軍が來れば支那軍にもサービスするのだ、と云ふ。それでは兩方來たらどうすると訊けば逃げ出しますよ、と云つて笑つた。なるほど伸々正直で食へない親爺だと面白く思つた。

MOVEIS
受賞 邦人家具商の古參
家具は カーザ東京へ
CASA TOKIO
Rua Santa Ephigenia, 375
Tel. 4-6487 - Caixa, 100

國產の誇
堅牢無比
BRIDGESTONE

鍼灸
マッサージ 治療所
聖市コンセレーロ・フルタード街三番
澁山庄太郎

Pensão Nippon
S. Hayashita
R. Bern. de Campos, 407
Campinas
カンピーナス市ベルナルヂーノ・デ・カンポス街
館主 林田末敏
日本旅館

洋服の御註文は
寺本洋服店
聖市コンセレイロ フルタード街一五四

公認 ビネイロス 裁縫女學院
男女服裁縫教授
日本語教育短期完成
寄宿舍完備
聖市ビネイロス・ドローゾ・デ・モラエス一二七
(競馬場西側)

染抜手拭の御用は
日伯社營業部

飜譯と法律事務
カルロス・デ・モラエス・アンドラーデ
ジョアキン・シルバ
辯護士
聖市ベンヂヤミン・コンスタンチ三番階 弐號室
公證飜譯人
杉山英雄
Caixa Postal, 2975
一般法律事務に就ての通辯、獨、西、伊、佛、英及ラテン語飜譯

YAMASHITA LINE
山下汽船株式會社
極東・紐育・南米・定期航路・使用船壹萬噸型新造優秀貨物船
山里丸 往12月20日 復1月15日
山風丸
山月丸 往11月11日 復11月22日
山霧丸
山浦丸
山彦丸 往11月29日 復12月11日
詳細は下記弊社代理店に御問合被下度し
貨物船に付き旅客運送は乍勝手御斷申上候
サントス市 JOHNSON LINE AGENCIES
Praça da Republica, 22 Phones. 4694 e 5107 = Santos
聖市 L. FIGUEIREDO & CIA.
Rua Libero Badaró, 92 = Phone 2-7125 = São Paulo

純日本式 ふとん綿
打直し時期になりました、
此度皆様の御勸めに從ひ古綿打直しを致す事になりたから何卒御用命の程伏して御願申上げます
尚御結婚用の御洋團も御好みに應じて低廉に御調ます
打直賃キロ二ミル五百レース
叮嚀 迅速
小畑製綿所
小畑又吉
聖市コンデ・ド・ビニヤール街七九旭旅館前

安瀨
ANZE MOLIZI
CAIXA POSTAL 300
ARAÇATUBA-SP
アラサツーバ市
安瀨商会
總取引事務
精米工
珈琲倉
アグアリンパ
農珈琲精製工
アルマゼン
バルベライソ町
精米工

齒科醫
佐々木正治
カフエランジヤ バクリー市街地驛

毎度有難う御座ります
和洋食 各種御注文に應じます 女給さん二三名募集
食堂 日の丸
聖市ビネイロス・フナン・デイアス街十八—二二
電話

皆様の御愛顧
心地良き旅館
柚江
和洋バー
御料理
御ウナギ
御料理一切
駅前
電話
うどん
すし
御仕出し
丼物一切