日伯新聞
Sr. Kobayashi Midori
R. Galvão Bueno, 407
伯國聖市マエストロ・カルチン街二〇九
ヴェルダイロ街
(二五八)
發行所日伯新聞社
本紙定價年弗ミル
外國郵税共百ミル

# 反共の巨彈炸裂

## 國内攪亂の責を負ひ 蔣よ速かに下野せよ

### 中央政權促進大會の通電

（南京一日同盟）去月二十八日より南京に開かれた中央政權樹立促進民衆全體代表大會では三十日附をもつて蔣介石に宛て大要左の如き下野勸告の通電を發した

中國は貴下の聯共抗戰により兵火を發し、國滅び家亡びんとす、四億の國民今や命の託すところなし、五千年の國脈正に斷絶せんとす、世人集つて憤激貴下一人を攻撃しあり、今日に至つて反共するに非ざれば和平を言ふに足らず、和平するに非ざれば中國を救ふに足らず、即刻引責下野し以て國事に對し國命を維持することあらば天下の幸ひこれに過ぐるものなし

## 對日感情を一掃し 新支那建設へ邁進

### 梁鴻志氏國民に呼掛く

【東京二日同盟】維新政府行政委員長梁鴻志氏は一日「國民に告ぐる書」を發表汎く天下に所信を發表した要旨左の如し

今回各省主權より代表を選出統一政府樹立を要望せるが、有は維新政府の希望と全く合致せり、この機會に余は國民に告ぐ

一、去月十五日余は日本訪問

各方面の要人と會見せるが朝野とも支那と提携、東亞新秩序樹立を要望せるに一致せり、日本はあらゆる部門に於て戰爭の影響を受けをらざることを知るとゝも

に友邦の國力如何に充實せるかを如實に看取せり、今次の討蔣運動も東亞和平の障碍を除去するものにしてその重責を完ふすべきは確信して疑はず

、日本は東亞和平を保障する信念を有する、日本は明治維新以來國力進展に努め世界一等國の位置を贏ち得東亞和平保障の實力を有するものなり

一、日支合作は歴史の必然性に依るものにして日支の同文同種は世界周知の事實なり、密接に結合すべきものあること論を俟たず、而して兩國經濟合作に就ても支那國民は日本を仇敵視する心理を改造する決意を有せざるべからず、支那親日ならば必ず榮存し、然らざれば必ず不利に終らん、日支は唇齒輔車の關係にあり支那は日本と提携しその技術と資本を藉り我れの物産資源の有無相通じ、東亞の新秩序を樹立すべきなり、以上は日支提携の必然の理由にして兩國人の深く信ずるといもに實行せんとするものなり

## 蔣、兵力不足を焦慮 今度は學生軍編成

### 各省主席も第一線に

【香港二日同盟】重慶よりの報道によれば蔣介石は兵力不足と募兵意の如くならざるに鑑み今回全中等學校、專門學校、大學に對し學生全部を以て出來るだけ速かに學生軍を編成すべしと命令したと云はれる、これにより動員される學生軍の數は百五十萬と推定される、蔣介石は自らこの學生軍の司令となり教育部長陳果夫及び軍事委員會政治部長陳誠が兵團長となり各省主席をして地方學生軍長に任命すると云はれる（カットは蔣介石）

## 街に賣る「猪血」の味

### 珠江に笛を吹く蛋民

## 嶺南を語る（8）

### 廣東の巻

（續き）

夫れから西暦千八百五十八年の天津條約の締結があつて、このうち各國人が居つた、之は英國船内の支那領事館、台灣銀行、正金銀行、華南銀行、日本郵船、大阪商船、三井洋行等の支店や出張所、日本居留民會、倶樂部、日本人小學校及個人商行があり、在留邦人の四千餘名のうちその大部がこのなかに居住したのである、また財團法人廣東博愛會醫院の分診所もこの中にあつた、その本院は支那町に在つたが、院舎は支那の青年訓練所とかゞ宗巢に入り、ウヨ〳〵してゐるとのことである

人口百廿萬の廣東市内に、邦人僅に四百では少な過ぎ奇異の感を懷く人もあるかも知れないが、夫れには相當の理由があり、即ち香港は自由港であるので、取引上に種々の便利があるからである

**因に** 香港在留邦人は事變前には千八百名ばかりであつた

香港、廣東間の交通は水路によるときは八十餘浬、鐵路によるときは百十マイルばかりである、船は朝一隻晩數隻双方より出發するので便利である、水路六時半、鐵路急行にて三時間半ぐらゐで、それ〳〵終點に達する、勿論これは平時のことである

廣東と各縣間の交通は、陸路はバスや汽車により水路はランチ或はランチの曳船（曳渡）により、中には足で踏む車付きの船もある、水の國であるから船の利用は甚だ多い

曳渡は各縣から少くも二隻以上交互に往復して貨客を運搬してゐる

田舎からは農家の副業として飼つた豚が長い籠に一疋づつ安座したのを高く積み重ねて運んで來る、これを荷卸するときが大變騷がしい、少し籠を動かすとウイー〳〵と叫び若し頭が何か上に中りでもすると大變、能ふ限り仰山に悲鳴を擧げる蔭に聞くと何んな殘忍なことをしてゐるのかと思ふくらゐである、居留地の支那町に面した西の方に住ふ人々は、毎朝暗い内から驅揚げせられる豚の悲鳴に安眠を妨害せられて困るのである、また豚を屠る時にもこれと同じく、台の上に運ばれて四肢が自由にならぬ時の悲鳴の擧げ方といふものは大變であるが、そのとき別に窘めてゐるのではない屠殺は一刀深く頸部に入ると血は滔々と流れ、ウイーつて太鼓を叩くやうにして振つて置くと凝結する、早朝これを方形に切つて町に行商する者がある「チューヒブアー」といふのがそのためであるやうである、廣東の市販の肉類に水氣の多いのは浣水のためである、腐り易い

**支那** で豚のことを猪といふ、家猪の略である、猪血は湯卽ち汁に入れると丁度魚の肝を煮たのと同じ色になる、慣れゝば何んでも食べられる、それから屠つた豚は熱湯の中に轉がして毛を抜き、浣水する、浣水は水を豚の動脈に注入するのである、そして二本の棒をもつて太鼓を叩くやうにして周く撒く、その水を注入するのは目方を増すためで、敲く直し方を増すためで、敲くは水が全體に行き渡るのと强くするためである、肉が硬くなるのを防ぐためであるやうである、廣東の市販の肉類に水氣の多いのは浣水のためである、腐り易い

牛、豚、羊等を屠るのは未だ夜が明けない頃で、豚のやうな手頃なものは店内で屠殺したが、近年屠場が出來、右の光景は見られない

珠江上に九萬の蛋民があることはすでに述べた、從前は蛋民は漢族と稱したのであるが、九萬は調査の結果であるが、しかしてこの民族如何となると甚だ困るのである、それは調べにも何等據るべき文献がないからである、縣志にも府志にも詳細がない

**但し** 周の惠王の時、越族が朝命に從はなかつたので、楚に命じてこれを討伐した、その時越族の水上に遁れたものが

**但し**

周の惠王の時、越族が朝命に從はなかつたので、楚に命じてこれを討伐した、その時越族の水上に遁れたものが

蛋の始めであるとの說がある、これは一說として傳へるのである

淮南子に「但をして竿を吹かしむ」といふ句がある、卽ち漢代には但の字を用ひその後蛋となし唐の柳柳州は與下方言考に蛋の字を用ひてゐるそれによると唐代から今日に至り蛋の字を用ひることが明かである、淮南子に所謂竿は竹の管である、現代の蛋は平常には餘り笛を吹かないし、しかし中秋節の前後には船毎にも詳細がない

周の惠王の時、越族が朝命に從はなかつたので、楚に命じ三角旗を立て笛を吹いて樂んでゐる、淮南子の「使但吹竿」に符合するのである

## 日伯漫談

須田町人

外國人なんて薄情なものでニュースバリューがなくなると、もう日支戰爭のことなど餘り新聞がのせなくなりましたなあ、人の喧嘩を商賣の種にするなんて、新聞事業も相當エゲツないものですが、身にかゝらない

【川向の火事】

とケンカは大きい方がいゝといふのは人情でしてなあ、お客さん方始め皆そうなんでしやう、ところで支那との戰爭は、忠勇無比の皇軍の努力で、連戰連勝、勝つには勝つたが一體後はどうなるんだらふとはどなたも知りたいところでしやう、ところがどういふものか政府はこの點についてハツキリしたことを國民に知らせやうとしませんなあ、東洋永遠の平和を築き上げる、そりやまあ云はんだつて解つてまさあ、日本は支那に對して領土的野心なし、これも實は餘計な

【獨立國家】

やあるめえと、こんな風に片付けて居まさあいやそうじやない、支那は何所までも完全な獨立國だから、對支外交は何所までも外務省でやらねばと頑張つたのが、先頃の對支院問題のもめた譯でしてねえ、

【外務省負け】

云ふなり云ふところで、これの同意なしには支那政府何一つすることが出來ません、事態がこう變つてるのに尙對支外交の常道を主張するなんて、日本の外務省の人達も餘程どうかしてますなあ、手前どもに云はせますと

【時局の認識】

じや外務省の人達が一番おくれてまさあ、で日本は支那を一應取つたが印度のやうに全然馬國にしてしまう譯じやない、滿洲と共にこれを懷へ入れ、日滿支一緒になつて東洋の平和を築き上げやうといふ

【問題や目附】

役が往つたからとてそう無茶を云ふ氣づかひもなければ、する氣遣ひもない、大目的は此頃になつて大分ハツキリして來たやうですから、支那人も安心していゝ譯です、長期戰を覺悟はしてるが、戰爭そのものはもう末期に近づいて居ます、而して日本の苦勞はこれからでしやう、何しろ新支那建設といふ大事業を控えてる上に、取り敢えず英國の勢力を驅逐せねばならず、惡くすると露西亞とやらねばならず、此の先仲々容易なことじやどわせんや

## 軍事情勢見透せず 五中全會議お流れ

### 明年一月中頃に開催か

【香港一日同盟】當地の支那銀星報が重慶よりの特電として報ずるところによれば甲國共產黨側の新國共合作案に對する國民黨の態度と新抗戰綱領に對する最高方針を決定する五中全會議は本月十五日開催の豫定であつたが、國共兩黨間及び國民黨內部の意見對立があり且つ中央軍の戰線擴大で軍事情勢に對する見と透しがつかないので一ケ月延期して明年一月中旬開催するに決定した

## 事變新段階に對處 興亞院開設を急ぐ

### 人物の詮衡も畧決る

【東京二日同盟】興亞院官制は一日の樞府審査委員會で承認され開設の運びとなるよう諸般の準備を進めることになつたが、本會議に上提卽日可決を見る段取となつたが、政府は事變の新段階に處するため同院の開設を急ぎ來る十五日頃には

【東京二日同盟】國際經濟に於ける米國財政經濟事情の重要性に鑑み、現在の駐英財務官を設定することに決定した

## 米經濟界を重視 駐米財務官を新設

官榮任の代りに專任の駐米財務官を設定することに決定した

經濟、文化の三部長以下人事をり總務長官には既報の如く柳川平助中將に交渉內諾を得たので引續き部長級の人選を進めた結果政務部長には鈴木貞一少將、經濟部長には現上海總領事日高信六郎氏を起用することに內定した、尙文化部長については民間側より起用すべくこれについては關係各省間に於て協議中であるが政務部長總務課長には海軍大

に於ては經濟、文化の三部長以下人事をり總務長官には既報の如く柳川平助中將に交渉內諾を得たので引續き部長級の人選を進めた結果政務部長には鈴木貞一少將、經濟部長には現上海總領事日高信六郎氏を起用することに內定した、尙文化部長については民間側より起用すべくこれについては關係各省間に於て協議中であるが政務部長總務課長には海軍大

佐、同指導課長には陸軍大佐をもつて當ることになつた

## 日華經濟聯盟

### 天津で結成式

【天津一日同盟】天津に於ける日華双方民間財界人を網羅して友宜的經濟提携を圖るを目的として生れた天津日華經濟聯盟の結成式は一日午後天津日本人クラブで擧行された

【東京二日同盟】國民總動員の强化に伴ひ內閣情報部を改組擴大して啓發宣傳の中心機關たらしむべしとの要求は豫ねて官民關係方面より齊しく主張されてゐたところであるが、愈よ懸案の國民總動員組織の結成も具體化せんとし且つ同組織が內閣直屬の下に結成されんとする機運が濃厚であるので、これと關連して必然的に情報部との關係を如何にすべきかと云ふ現實問題に當面するに至り、情報部改組問題が又々擡頭するに至つた而して目下內閣の一部に於て

## 總動員强化に伴ひ 內閣情報部を擴充

### 愈よ內閣直屬下に改組

考へられつゝある改組意見は現在の軍任情報部長の上に親任官の情報部總裁を設け同總裁は內閣總理大臣の指揮命令を受けて情報部の活動全般を統括せしめ、豫ねて國民總動員機關の首腦者（會長）と密接なる連絡を保たしめんと云ふのである而して情報部は事務局と新機關との間には企圖準備會とも云ふべき新組織を設け企圖立案の衝に當らしめようと云ふのがその骨子で情報部總裁の新設によつて情報部長は部內の事務的統括とゝもに新機關の理事長と連絡をとることゝなる仕組みであ

## 同盟映畫部員の遺骸發見されず

### 捜査隊遂に引上ぐ

【廣東一日同盟】三十日三水附近で敵彈をうけ西江中に沒して目下捜索中の國民總動員組織の結成式は一日午後天津日本人クラブで擧行された

【東京二日同盟】東亞文化協議會第二日は二日午前十時より東大講堂で人文科學、自然科學、人文科學委員會は日本側十三名支那側十三名の評議員によつて、又自然科學部會は日本側二十二名、支那側八名の評議員出席夫々一日の總會に提案された日支兩國の四議案に就いて審議を行ひ、自然科學部會四議案ともその主旨を承認し人文科學部會は支那側提出の第二條が審議未了となり上海に持越されたほか全部承認され閉會、代表一同は正午後餐を共にし種々會談した、なほ同日の人文科學部會に於て日支兩國に東亞文化協議會の會館を設置する意見が兩國代表より出でその促進を決議した

## 人文自然 兩科學を協議

### 東亞文化協議會第二日

【東京二日同盟】東亞文化協議會第二日は二日午前十時より東大講堂で人文科學、自然科學の兩部會が開かれた、人文科學委員會は日本側十三名支那側十三名の評議員によつて、又自然科學部會は日本側二十二名、支那側八名の評議員出席夫々一日の總會に提案された日支兩國の四議案に就いて審議を行ひ、自然科學部會四議案ともその主旨を承認し人文科學部會は支那側提出の第二條が審議未了となり上海に持越されたほか全部承認され閉會、代表一同は正午後餐を共にし種々會談した、なほ同日の人文科學部會に於て日支兩國に東亞文化協議會の會館を設置する意見が兩國代表より出でその促進を決議した

チンタは
Pelikan
GUNTHER WAGNER LTD.
日本人代理店 日伯社

急募
少年 五、六名
十七、八歳位
至急募集す、高給支給、詳細面談
左記へ
日伯新聞社

壓倒的大好評！
全世界に冠たる驚異的
純國產品!!
コロムビア
ポータブル
第二二〇號 八百五十ミル
第二二三號 六百五十ミル
第二二四號
第二〇三號
第二〇四號 五百ミル
母國非常時の折、材料騰貴のため、又々明年度より一齊に價上げ致す事になりましたから一刻も早く最寄の蓄音器店にて御求め下さい
コロムビアレコード

雜誌は
日伯へ
◇…早速御申込みあれ…◇
娯樂に……修養に……
子供方の日本語修得に……是非！
慰安の光!!
智の泉!!
面白くて爲になる評判の日本の月刊雜誌各種は
配本迅速な日伯から
お求め下さい
御申込みは本社出張員又は直接左記へ
日伯社營業部
Caixa 375 - São Paulo

# 明年度豫算

## 彪大三十六億圓突破
## 閣議で異議なく可決

【東京二日同盟】二日の定例閣議は午前十時五十分首相官邸に開會、近衛首相以下全閣僚出席、過般來大藏省に於て各省と折衝中であつた昭和十四年度豫算案を付議し、池田藏相より詳細説明を行ひ異議なくこれを可決、同十一時半散會した

【東京二日同盟】昭和十四年度歳入、歳出豫算會議は二日の閣議に於て正式に決定を見たが、これが内譯左の如し（單位百萬圓）

▲歳入
臨時部　前年度剩餘金繰入れ　八四
計　三、六九四
内譯普通歳入　三、六九四
公債　一、九六〇二
一、三三一　一、七三一
二、三七二
四二八
八〇九

▲歳出
臨時部　計　三、六九四
内務省　倘各省別内譯は内務省豫算をのぞき既報の通り
二五一

# 聖戰目的の遂行

## 出來るだけ切り詰め
## 事變本意に豫算編成
### 閣議後、池田藏相は語る

【東京二日同盟】豫算閣議終了後池田藏相は左の如く語つた

昭和十四年度豫算の編成に當つては去る七月八日閣議決定になりました豫算編成方針に基づき國家各般の施設を專ら事變目的遂行に向かつて集中するの建前を堅持すると共に物資々金及び勞力等の需給の調整及び海外拂ひの增加の抑制等も細心の注意を拂つたのであります、なほ既定經費の節約を行ひ之によつて得たる財源は時局柄緊要なる經費に振り向けることに努めたことは申上げるまでもないことですから昭和十四年度に於いて新規に計上することゝ致しましたものは臨時軍事費、財源繰入れ、銃後對策等の事變關係經費、輸出增進に關する經費、生産力の擴充に關する經費、河川改修並びに砂防工事に關する經費、民間航空、防空に關する經費、馬政計畫實施に要する經費等でありまして其他の經費は極力切詰めてありますので豫算の內容實質は前年度に比し更に一層事變本意的なものになつたと申して差支へなからうと思ひます、次に一言いたして置き度いのは租稅收入增加についてでありまして、租稅收入は前年度に比較し一躍二億六千四百余萬圓の增加となり其の總額は實に二十億六千九百八十余萬圓の多きに上つて居ります、これは取りも直ほさず我が國經濟力の强靱さと伸展力とを如實に示すものであつて眞に心强い限りであります、本年の豫算編成に當りましては先づ各省に豫め折衝を重ねたのであります、

したが各省の時局に對する深い認識と國家財政に對する協力とにより其の折衝も極めて短時日の間に至極順調に進行し本日一般會計昭和十四年度該案の閣議決定を見た次第であります、時局重大の際豫算編成が無事圓滿に取運びましたことは邦家の爲眞に慶賀に堪えない次第であります

# 總罷業軟化の色

## 佛、議會召集繰上ぐ
## 政府未だ危機圏內
### 工場閉鎖で處々に小競合

【パリ一日同盟】勞働總罷業が卅日の總罷業が惨敗に終つたにも拘はらず政府は臨時軍事費、財源繰入れ、銃後對策等の事變關係經費輸出增進に關する經費、生産力の擴充に關する經費、

【パリ一日同盟】フランス勞働總同盟の指令下に卅日全國に開始されたフランスの總罷業は政府の强硬措置により完全に失敗し罷業參加の勞働者は約深刻な對立を繼續してゐる情勢にかんがみ、グラチエ內閣は十二月十三日召集豫定の議會を繰り上げ來る八日に開會するに決定一日この旨發表した

【パリ一日同盟】フランス勞働總同盟の指令下に卅日全國に開始されたフランスの總罷業は政府の强硬措置により完全に失敗し罷業參加の勞働者は一日朝より續々各工場に復歸しつゝあるが資本家側ではその復歸を拒否し工場閉鎖などの强硬策に出たため一日は全國各地に小競合を惹起してゐる、即ちボルドーでは飛行機工場が工場閉鎖を行ひ工務部が罷業參加の約半數を除く

# 大使の召還を續り
## 變態的な米ソ關係
### 正面衝突の危險はない模樣

【ワシントン一日同盟】米國からワシントン外交界では米ソ兩國關係が頓に冷却化するス氏を駐白大使に轉出して以來未だに後任大使を任命せず一方ソヴエット政府でもこれに對抗、駐米大使トロヤノフスキーに歸國を命じたところ

【ワシントン一日同盟】米國政府は去る六日駐ソ大使デビス氏を駐白大使に轉出して以來未だに後任大使を任命せず一方ソヴエット政府でもこれに對抗、駐米大使トロヤノフスキーに歸國を命じたところ日次の如く傳へてゐる

米國政府が故意に駐ソ大使の任命を遲らせてゐることは米ソ兩國關係が冷却した證左と見られるが、ル大統領も一日朝より積々各工場に復歸しつゝあるが資本家側ではその復歸を拒否し工場閉鎖などの强硬策に出たため一日はロナ駐剎大使並びに總領事等外交代表全部を即時召還するに至り人民戰線側とベルギーとの外交關係は斷絶しベルギー政府はフランコ政府を事實上のスペイン政府と認めて之と新たに外交關係を結ぶ模樣である

【ブルユツセル一日同盟】スペイン人民戰線政府が駐ベルギー大使を召還したのに對抗しベルギー政府も一日バルセロナ駐剎大使並びに總領事等全部を即時召還するに決した旨、正式通告をした、人民戰線側今回の措置はベルギー政府がバづ後任大使を任命しない以上同大使を歸任させることも又は後任大使を任命することもしない意向らしい米ソ關係がかく變態的狀態を現出するに至つた特別根據は明瞭でないが、いづれにせよ米ソ兩國は當分この變態的關係を續けることゝなるらう、然しこれによつて直ちに兩國關係が正面衝突を演ずることになるとは思へない、因に一九三四年米ソ兩國の國交回復以來の五ケ年間に兩國の關係を惡化せしめたと思惟される事例には次の如きものがあつたこと

未解決
一、駐ソ米國大使館員多數がソヴエット側の待遇に憤慨して歸國したこと
一、ソヴエット側の要請による米國內ソヴエット領事館の閉鎖問題
一、モスコー、レーニン岡に於ける米國大使館新館建造計畫を放棄したこと
一、一九三五年コミンテルン第七回大會に際し米國政府が汎米共產主義宣傳取締をソヴエット政府に要請したこと
一、駐ソ米國大使が好んでソヴエット國外に旅行する習慣があつたこと

# 明春卒業の學童も
## 就職登錄カード
### 爭奪緩和に適性檢査

戰時下、國力の發展、生產力の擴充に伴ひ軍需工場はじめ各工場の猛烈な卒業學生の爭奪を防止するため政府は國家總動員法第六條に基く勅令を發動して特に鐵爭激甚と見られる鑛工學生の使用制限を行つたが、厚生省に達した申込數は卒業生の九倍といふ數字を示し技術者時代を思はせてゐる

この制限外にある小學、高等小學兒童の爭奪戰は二、三年來急激に上昇してゐる點に鑑み厚生省職業部では文部省國營職業紹介所と連絡をとり職業教育を通じて適當に職業指導をすることとなり目下具體案を文部省に提出してゐるが文部省で審議した結果明春より實施することになる模樣である

厚生當局の具體案としては
一、兒童の義務教育の完全を圖ること
二、小學校で受持教員が卒業兒童に對して職業教育をする

三、小學校國營職業紹介所では兒童の職業に對する「適性」を檢査する

等である、即ち從來卒業兒童は卒業間際の一月ごろになると學校に委を提出してゐるといふ有樣で、また兒童は優秀な工場へと殺到するため大部分が就職試驗に不合格となり純心な童心を傷けるばかりか活動力を弱め前白くない結果になり勝ちであるからこれを絕對に禁止して卒業までに學校では適當に職業教育を施し職業紹介所と協力して兒童の職業に對する適性を細密に檢査してこれを紹介した目下具體案を文部省に提出してゐるが文部省で審議した結果明春より實施することになる模樣である

厚生當局の具體案としては
一、兒童の義務教育の完全を圖ること
二、小學校で受持教員が卒業兒童に對して職業教育をする

三、小學校國營職業紹介所では兒童の職業に對する「適性」を檢査する

等である、即ち從來卒業兒童は卒業間際の一月ごろになると學校に委を提出してゐるといふ有樣で、また兒童は優秀な工場へと殺到するため大部分が就職試驗に不合格となり純心な童心を傷けるばかりか活動力を弱め前白くない結果になり勝ちであるからこれを絕對に禁止して卒業までに學校では適當に職業教育を施し職業紹介所と協力して兒童の職業に對する適性を細密に檢査してこれを紹介した目下具體案を文部省に提出してゐるが文部省で審議した結果明春より實施することになる模樣である

# ベルギー政府
## フランコ政府承認
### 人民戰線派と絕緣

【ブルユツセル一日同盟】スペイン人民戰線政府が駐ベルギー大使を召還したのに對抗しベルギー政府も一日バルセロナ駐剎大使並びに總領事等全部を即時召還するに決した旨、正式通告をした、人民戰線側今回の措置はベルギー政府がバづ後任大使を任命しない以上同大使を歸任させることも又は後任大使を任命することもしない意向らしい米ソ關係がかく變態的狀態を現出するに至つた特別根據は明瞭でないが、いづれにせよ米ソ兩國は當分この變態的關係を續けることゝなるらう、然しこれによつて直ちに兩國關係が正面衝突を演ずることになるとは思へない、因に一九三四年米ソ兩國の國交回復以來の五ケ年間に兩國の關係を惡化せしめたと思惟される事例には次の如きものがあつたこと

未解決
一、駐ソ米國大使館員多數がソヴエット側の待遇に憤慨して歸國したこと
一、ソヴエット側の要請による米國內ソヴエット領事館の閉鎖問題
一、モスコー、レーニン岡に於ける米國大使館新館建造計畫を放棄したこと
一、一九三五年コミンテルン第七回大會に際し米國政府が汎米共產主義宣傳取締をソヴエット政府に要請したこと
一、駐ソ米國大使が好んでソヴエット國外に旅行する習慣があつたこと

# 獨外相パリ訪問
## 獨伊協定調印へ

【ベルリン一日UP】傳へられるところによればドイツ外務省は來週月曜日リツベンドロツプ外相は獨佛協定調印のためパリに赴く旨發表したといはれる

# 訪日伊機
## 再擧の準備
### 不撓の伊太利魂

【グマスカス日同盟】去る卅九日馬羅、東京間親善飛行の途中エーベルートに不時着不幸墜國挫折の已むなきに至つたルセロナ政權と外交關係を維持しながら一方フランコ政府側にも今回代表を派遣するに決したのはけしからぬと云ふにある

# 米陸海軍を增强
## 一部に反對の聲
### ル大統領の今議會提示問題

【ニューヨーク一日H】一日のニューヨーク・タイムス紙はルーズベルト大統領は今議會に提示さるべき主要問題に就き既に考究中といはれるがそれの內容は大體次の通りと報じてゐる

一、陸海軍の增强
二、聯邦制度の改變
三、ワグナー法の一部改正
四、中立法の改正

なほ右諸項中陸海軍增强問題に就ては大統領が既に外に於て既にその細目を檢討したといふ理由で相當な反對が豫想され又國防費のかゝる增大は愼重の考慮を要するものだとしてゐる


# 募
## 事務員　壹名

田舍の繰棉珈琲精選工場で働く身體强健なる方、御希望の方は左記へ、十二月四日迄なれば聖市トキワ旅館へ其後は

ソロカバナ線アルバレス・マツシヤード
徳田八十八
郵函十八

# 急

# 爲替

二日
公定相場　自由相場
伯英　六、三六　六七、三〇〇
伯米　一七、六〇〇　一〇、六〇〇
伯日　五、二六〇　四、七〇〇

# 求人

家專手傳ひの女の方及びチンツラリヤ見習の少年（十三、四歳）自身御來訪下さいアベニーダ・ボンベイア八三三
ナンツラリヤ　岸根

CASA RAPOSA
R. Benj. Constant, 45
São Paulo
カーザラポーザ
聖市ベンジヤミン・コンスタント街四五
電話・二六九郵函三三

硝子板
壁紙、額縁
聖市ビニエイロス・カルデアル・アルコベルデ街三三三（コチア產業組合前）

齒科醫
曳地九馬
ルシアノ・カマルゴ・バーロス
聖市ビニエイロス・ペドローゾデ・モラエス街七九一

祝儀並に御佛事用
御用命は
御食事なら高木末松
御泊りも
聖市ビニエイロス・カルデアル・アルコベルデ街三三三番（コチア產業組合前）

# 求女中

當方小家族、住込み得る方、日曜午後は外出して結構です但し衞語を解する事
Rua Abilio Soares, 583
Tel. 7-7322 S. Paulo

如何なる難病も自信を以つて全快のお約束を致します、特に眼病の御方は短時日を以つて治療いたします
院療灸鍼口橋
橋口純近
アラサツーバ市　松本旅館隣

# 醬油

ブロミツソン線　ワロエステ線
黑島醬油味噌造釀所

# 新發賣

モチダスクルーゼス井上吟釀
精酒　紅葉正宗
紅葉正宗
鹽辛で熟醸
醇心地
天下一品

レヂストロ名產まんじゆば魚
瓶詰珍味　鹽
聖市プラサ・カロスゴメス四八
食料品、雜貨
金物、陶器　南興堂
電話二・三八四〇　郵函四〇四

純日本式日の出鶴印南興堂特製
（每國軍隊其他一般作業に專ら用ひらる綿糸製品）
ぐんて　（軍手）農、工、漁、作業用として欠くべからざる手袋
ぐんそく　（軍足）丈夫一まき、德用と衞生を兼ねるカガトなしクツシタ
（聖市內各商店にて販賣す）
◇婦人向家庭內職あり、希望者御來談下さい

# 移轉廣告

左記の場所に事務所移轉致しました。御知せ申上ます
昭和十三年十二月一日
海外興業株式會社
伯國支店
Rua Silveira Martins No. 72
São Paulo
（元同仁會事務所跡）
郵函・電話番號は從前通り
Caixa Postal, 3015
Telephone 2-7104
2-7105

# 原商會

本商會も郵函・電話番號は從前通り
Caixa Postal, 2012
Telephone 2-7697

# 極上布「セヂナール サンフオリザード」

カミーザは右記の通りあります
ローード印　四七ミル〇〇〇
ライニア印　三九ミル五〇〇
スプリーミ印　三二ミル〇〇〇
パウリスタ印　二九ミル〇〇〇
バンデイランテス印　三六ミル〇〇〇
全て値段の二倍の價値あり
縮まず、褪色せず、
皺がよらぬ、模樣は魅力的
カミーザをお作りになるなら
「セヂナール・サンフオリザード」
をお使ひ下さい
トリコリーネ製カミーザ
三〇ミルの品を……一九ミル八〇〇で
二四ミルの品を……一六ミル〇〇〇で
二〇ミルの品を……一四ミル〇〇〇で
一八ミルの品を……一二ミル五〇〇で
一着分の費用で二着買へます
內外製カジミーラ豐富にあります

ナール用品
ター月答
正贈

日本人店員が叮嚀親切に御奉仕致します
豐富な良品を以て必ず御希望に御添え致します

S/A Fabrica Paulista de Roupas Brancas
S. Paulo: Rua 15 de Novembro, 184 - Av. São João 243
Curityba: Rua 15 de Novembro, 261
Santos. Rua General Camara, 25
Campinas: Rua Barão de Jaguara, 1192

# サウバ根絕には二硫化炭素を!!
## クワトロパウは

純良二硫化炭素劑で經濟的効果一〇〇%

⊙特約店
カーザ東山
サンパウロ
Caixa Postal, 658
São Paulo

# 殺蟻器

印ナンアビ

Arthur Vianna & Cia. Ltda.
C. P. 3520
R. Florencio de Abreu 77
São Paulo

# 大賣出し

お待兼ねのナタール大賣出を開始しました、御買物は是非當店へ
Casa Lemcke
聖市 Rua Libero Badaro, 303
サントス Rua João Pessoa, 45-47

# ゼルマニア・燐酸加里

この新肥料は棉蔗菜に最適、見本進呈
ヂリ硝石使用はその收穫をまします
Arthur Vianna & Cia. Ltda.
Rua Florencio de Abreu, 77
Caixa Postal, 3520 São Paulo

# 自給自足を目標

## 圓ブロックへの出超も 聖業完成に向ふ捨石

### 十月中旬迄本邦對外貿易

【東京發】今年の本邦對外貿易は十月中旬までに輸出廿一億八千四百五十九萬、輸入廿二億一千九百九十九萬五千圓、輸出、輸入十一億五千四十四萬三千圓、輸出入合計十六億一千六百九十八萬一千圓の各激減で入超額も昨年同期に比べ六億八千三百九十萬五千圓を著減し三千萬圓臺となり今後一、二旬にして貿易尻は恐らく出超に轉換するものと見られる、然して本年も今後七旬を殘すのみとなつたが貿易總額においては大體昭和十年の數字に近く貿易尻は若干の出超に終るであらう

過去において本邦貿易尻が一年を通じ出超を示したのは大正七年で爾來廿年振りのことである、しかし當時と今日では貿易内容において著しく異る、それは滿洲事變以來本邦國勢が著しく伸張し、獨立せる滿洲國及び支那の大半が今や圏ブロックの傘下に結ばれその貿易關係が恰も内地と朝鮮、臺灣との移出入貿易に近い狀態に變化したことである

こゝに本年一月以降九月末までの對圏ブロック（滿洲國、關東州、北支、中支）貿易を見るに、輸出八億一千三百九十九萬五千圓、輸入四億二千四百廿七萬二千圓、出超三億八千九百六十二萬三千圓で前年同期に比べて輸出は二億九千七百廿一萬一千圓、輸入は九千五百廿萬八千圓を增してゐる、約四億圓に上る對圏ブロック出超はその大部分が差向き外國爲替に連繫しない、そこで貿易統計局では本年の對外貿易が出超になつても國際收支上實質的に見れば入超で結局圏ブロック以外に對しては金を現送して決濟しなければ國際收支の均衡が保てない

しかしこの貿易内容の變化を悲觀するのは當らない、今や的進捗と戰爭によつて破壞された經濟秩序の回復を見るときこゝにわが國は東亞において幾萬の尊き同胞の生命を賭し國勢の飛躍的發展と永遠の平和確保に邁進しつゝあるのであつて中支に理もれる無限の富を開發し、自給自足を目標とする東亞經濟ブロックを完成する捨石に過ぎないからである、滿洲をはじめ北支、中支及び蒙疆地區における農、鑛産その他重要資源開發計畫の具體的要綱によつて破壞された經濟秩序の回復を見ると共に國際收支の根本的改善を期することはいふまでもない

# 米獨の對米洲貿易

## 指數は示す獨の進展 無理もない米の不安

### 最近三ケ年の米獨比較表

來る九日のリマ汎米會議を前に控へて米國政界、財界は多大の注目を拂つてゐるが、會議の主目的が善隣主義を建前に米洲諸國を懷柔して武器賣込を主に通商貿易で斷然他國を壓倒しようとするものだけに、その裏面工作も種々な形で行はれてゐる、殊に對汎米貿易國中ドイツは米國の目の仇とされ米洲からドイツ商品を排擊しようと大童となつてゐる、

最近三ケ年間に於ける米獨の對汎米貿易指數を比較して見るに次表の如く獨逸の進展は目覺しくこれでは米洲諸國はなのいわけである

| | 一九三六年 米國 | 一九三六年 獨逸 | 一九三七年 米國 | 一九三七年 獨逸 | 一九三八年（上半期） 米國 | 一九三八年（上半期） 獨逸 |
|---|---|---|---|---|---|---|
| | % | | % | | % | |
| アルゼンチン | 三・二 | 五・八 | 三・七 | 六・四 | 二・七 | 六・四 |
| ボリビア | 七・八 | 一・五 | 七・三 | 一・一 | — | — |
| ブラジル | 二八・八 | 二三・三 | 二六・三 | 七・一 | 一八・五 | 三五・七 |
| チリー | 一九・五 | 九・七 | 二三・五 | 九・五 | 二一・九 | 二五・〇 |
| コロンビア | 西四・三 | 四四・四 | 五六・七 | 一〇・三 | 三一・一 | 三六・六 |
| コスタリカ | 四四・三 | 一六・三 | 四五・一 | 一九・五 | 二九・四 | 一八・九 |
| キューバ | 七八・七 | 一・六 | 八〇・七 | 一・七 | 七四・三 | 一・七 |
| ドミニカ | 三〇・〇 | 三・三 | 三三・〇 | 三・四 | — | — |
| ニカラグア | 四五・九 | 四・三 | 三三・三 | 三・六 | 三五・三 | 三・六 |
| パナマー | 五九・三 | 二八・四 | 六四・三 | 二一・九 | 六四・〇 | 二九・一 |
| パラグアイ | 一四・三 | 二・三 | 二四・三 | 二・三 | 二六・〇 | 二・三 |
| ペルー | 八一・六 | 一・三 | 八八・八 | 九・四 | 一・三 | — |
| メキシコ | 六〇・八 | 一〇・六 | 五六・三 | 九・四 | 二・四 | — |
| サルヴァドール | 五七・四 | 二・三 | 六〇・七 | 二・三 | 二・三 | — |
| ウルグアイ | 一五・四 | 一・一 | 一四・〇 | 三・三 | 二・四 | 三・四 |
| ヴェネズエラ | 一七・五 | 三・〇 | 三三・七 | — | — | — |

【ニューヨーク發】我が軍の南支作戰によつて米支經濟關係に新なる影響を與へてゐるが財界の觀測を綜合すれば左の如くである

米國が自己藥籠中のものとの魂膽でゐるだけに他大陸からの進出に不安を感ずるも無理

# 皇軍の南支進擊で 米の對支貿易減退

## 米支物資借款遂に挫折

一、米支貿易の三割以上は香港經由であり今後との貿易を維持するためには他の港を求めるより外なく一部では海防、河内等の西南ルートが考へられるとしてゐるも尤もこれは奥地連絡に更に困難を加へるであらう

二、支那金融使節團の工作は輸出入銀行を通じての物資借款を中心としてゐるとの說が有力であるが、アメリカ近來の通商政策が漸く對南米進出を目標とし巨額のクレディットを設定して中南米に於ける日獨との競爭を激化させんとする態勢にあり、現に同銀行總裁は南米各地を訪問し熱心に工作中であるが、從つて同銀行が對支物資借款に熱意を示すものとは考へられない

三、從來ワシントンにおける支那金融團の工作に關しアメリカ當局は若干持て餘してゐたと考へられる節あり日本軍の南支攻略による南支最大貿易ルートの切斷は少くとも物資借款に關する限りアメリカに一つの拒絶的口實を與へることになるかも知れない、從つて何等かの協定が出來るとしても結局在來の銀協定以上のものとは考へられない

# 數量は增加したが 依然金額では減少

## 上十月州棉海外輸出調べ

上十月州棉海外輸出は九十九萬八千三百八十五俵重量一億七千八百八十四萬三千七百七十五キロ、金額六十萬四千七百五コント六百三十八ミル七百四十レースであるがこれを前年度の八十二萬三千八百二十五俵、重量一億四千六百五十一万七千百三十三キロに比すれば數量に於て十七萬四千五百六十俵、重量三千百六十二萬六千六百四十二キロの增加、金額では二千五百コトンの減少である、なほこれを仕向港別に見るとリヴアプール、神戸、ブレーメン、ハンブルグ、大阪の順位である

# 九月末日州棉對日輸出

## 廿七萬七百六十俵

### 日系會社がトップ

本年度州棉の對日輸出額は豫想の三十萬俵を突破三十三萬俵に達すといはれてゐるが、九月卅日現在までの對日輸出額は二十七萬七百六十六俵でこれを輸出高別に見ると左の通りである（單位俵）

| | | | |
|---|---|---|---|
| 南部棉花 | 八〇、 | 五〇五 | |
| 日伯棉花 | 七一、 | 二〇〇 | |
| ドレーフス | 四八、 | 三三七 | |
| アンダーソン | 三五、 | 一二五 | |
| サンブラ | 二二、 | 八五五 | |
| マックフアデン | 四、 | 七〇六 | |
| デキソン | 二、 | 五二三 | |
| ウイリアム | 一、 | 五三五 | |
| ブラドシャベ | 一、 | 二〇〇 | |
| エステベルマン | 一、 | 〇六九 | |
| ブラヂリアン | 九一一 | | |
| ブラジレーロ | 五〇〇 | | |
| バンレースド | 三〇〇 | | |
| 合計 | 二七〇、 | 七六六 | |

# 求償主義に對應し 中南米貿易振興へ

## 個別的に交渉開始の運び

【東京發】我對中南米貿易は輸入制限の强化により二、三の例外を除いて輸入減少に伴つて自然減少傾向を示して居る、即ち昨年度は之等諸國よりの輸入は著減すると共に一方輸出も中南米諸國における貿易政策が求償主義を建前とするため我方の輸入減少に伴つて自然減少傾向を示して居る、即ち昨年度は之等諸國よりの輸入は著減すると共に一方輸出も中南米諸國における貿易政策が求償主義を建前とするため我方の出超を確保するためには先方の求償主義に應じて輸入の增加を圖る一方輸出の促進に努めることに方針を決定近く於ては同程度の輸出維持は困難となつたので外務當局では先般來大藏、商工兩當局とも種々協議した結果、此際我輸出入銀行を通じての物資借款の工作に關し支那金融團の工作に關しアメリカ當局は若干持て餘してゐたと考へられる節あり日本軍の南支攻略による南支最大貿易ルートの切斷は少くとも物資借款に關する限りアメリカに一つの拒絶的口實を與へることになるかも知れない、從つて何等かの協定が出來るとしても結局在來の銀協定以上のものとは考へられない

三、從來ワシントンにおける支那金融團の工作に關しアメリカ當局は若干持て餘してゐたと考へられる節あり日本軍の南支攻略による南支最大貿易ルートの切斷は少くとも物資借款に關する限りアメリカに一つの拒絶的口實を與へることになるかも知れない、從つて何等かの協定が出來るとしても結局在來の銀協定以上のものとは考へられない

# 捏造も甚だしい 米國は嘘つきだ

### 獨紙、珈琲再輸出を否定

【伯林二十六日UP】ドイチエ・フオルキシヤート紙はカフエー・ド・ブラジルといふが十九ケ國について調査した五百五十九ケ國のうち、尙有力總罷業は北米合衆國で行はれ次は波蘭、英吉利の順である

【ゼネバ十九日】國際勞働局は十月分の罷業總數一万二百六十七件、この參加人員四百二十二万九百四十四人、これを延日數にすれば五千七十五万五千四百五十四日となり、一週六日勞働とし外に年十日の休日あるものとして計算せば、罷業による損失は十六万七千五百五日となる、尙有力總罷業の大半は北米合衆國で行はれ次は波蘭、英吉利の順である

# 國際勞働局調査

## 昨年度罷業數

### 一〇、二六七件

# 惠まれた米國の豊富な天然資源

### 硫黄は二千年心配なし

【ニューヨーク二十四日廿五】北米の鑛物資源探査委員會の發表するところによると米國内に於ける硫黄の埋藏量は裕に二千年の消費に耐へ、銅は四十年、鐵六十年、鉛二十年、石油十五年であると

# 借地棉作者の「今後に就いて」

### （二）

### チエテ移住地支配人 古關德彌

次の表は借地農家で働らける者三人、十アルケールの棉作專門で比較的堅實なやり方の人を對照として資金は四コントある人です

自作農はチエテでの中所のもので資金二コントを持ち、三アルケールの棉作と二アルケールの雜作を自家勞力三人でやるものゝ比較です

此の表は私の商實柄、常に研究して居る所をお目にかけるのであります

賢明なる讀者は自作農が結局に於てよい事が御了解になると存じます、或る人は第二表を見て借地農家が現金が多く殘るからよいと思はれるでせう、然し借地農家は現金が殘つたと云ふだけで資産としては何も殘りません、假小屋を作るにしても二、三年で消却せねばならぬものであります

B　出支入收現金

| 費目 | | 借地農 | 自作農 |
|---|---|---|---|
| 收入 | 前年度繰越金 | 4:000$000 | 2:000$000 |
| | 現金所得 | 20:800$000 | 7:255$000 |
| | 借入金 | 5:000$000 | 1:200$000 |
| | 收入計 | 29;800$000 | 10:455$000 |
| 支出 | 現金農業經營費 | 14:350$000 | 1:230$000 |
| | 現金家計費 | 3:000$000 | 1:000$000 |
| | 償還投資 | 5:400$000 | 3:600$000 |
| | 支出計 | 22:750$000 | 5:834$000 |
| 年度末殘高 | 現金殘額 | 7:005$000 | 4:621$000 |
| | 增加額 | 3:005$000 | 2:621$000 |

然るに自作農は手持現金の增加額は多少尠いが土地が殘り建物牧場等、農業經營に必要なものが資産として殘つて行くのであります

借地農家が儲る樣で儲らぬも、眞因はかうした所にありますどうせやるなら、借地農でも五年以上同じ所に連續してやれば儲かりませう、五年以上やるつもりならば最初から地主になれる樣なやり方をやるべきです

「君は自作農がよいと云ふが借地農家でも一山當てればいつでも土地は買へるさ」と申されるかも知れません

御尤もです、然しそれは先に申したロツテリヤの樣なもので運次第です

私は少くも私の理想が現實に實施しつゝあるチエテ移住地で自作農とおなりなさいとお薦めし度い

（三）

その理由として色々申し上げ度いが、自家廣告になるから遠慮しますが次の點はお考へを願ひ度いと存じます

學校で日本語が教へられないとなつて居ります、この點は自實は說明したいのですが自叙自讚のキライがあるかち一度一番の特點は何と申しても醫療が完備し安價であることでせう、これは皆さんは既に醫藥の事ぢや苦い經驗を經てられることでせうから自明の事です、診察が三ミルで往診が三ミルだといふ事だけを申添へませう

（四）

北米の日本人が失敗した歷史を見ると彼等が土地を持たなかつたと云ふに盡きます

ブラジルでも外國人に對するブラ拓の移住地では信託貸付等の便法があり此の點非常に好都合であります、俗に寄ば大樹の蔭と申します

チエテは交通が不便ぢやとかマラリヤがあるぢやとかの逆宣傳は可成りあります、然し日本人の實力と智力と組織の力でもう既に過去の物語りとなつて居ります、この點は實地を見て戴き度いと思ふ

力米人棉花商は同盟記者に對し次の如く語つた

「餘剩棉花の取扱ひが問題化せるは事實だがこれは對内的又技術的問題だ、支那の綿業地域が日本の勢力下に置かれてゐる以上國府が棉花を買つても持つて行く所がない、若し又轉賣するのであれば米棉輸出政策に多大の影響なしには濟まぬ對内的にも藥資政策自體が農家の不評を買つてゐる際だから安く處分したのでは農民の反對が更に熾烈となるに國府の棉花借款工作が事實とせば馬鹿げたことだ、强ひていへば支那は事變の終了を豫想し工作してゐるといふ以外にのたり得ないのではなからうか

四、又輸出入銀行に對し間接の業務仲介者たりし當地有

滿一年以上伯國内に農業者として居住したものでなければ土地所有を禁ずる旨が明文となつてます、どうも臭いですよ、いつの日にか外國人土地所有權の問題が起きないと誰が保證出來ますか

一攫千金の夢を追ひ北米邦人の二の舞ひを踏まぬ樣にせられたい

指導方針の確立した地權の確立と定められるこそ賢明です、出來るだけ相談に乘りますから一日も早く御視察なさい、その上で貴方の永住地を定めることです

チエテのみが太陽のてる所ではありませんが、私は心の底から借地農家に申し上げ度い

（終り）

# 恵まれた米國の豊富な天然資源

### 硫黄は二千年心配なし

【ニューヨーク二十四日廿五】北米の鑛物資源探査委員會の發表するところによると米國内に於ける硫黄の埋藏量は裕に二千年の消費に耐へ、銅は四十年、鐵六十年、鉛二十年、石油十五年であると

# コドモページ

## 正義はかく強し

### 英領を楯に必死の抵抗
### 卑怯な敵を肉彈で討伐
### 南支に輝やく聖劍の冴え

いま皇軍は廣東の南方一帶にうごめく殲敵討伐などといつてもなか〳〵容易ではないので討伐するために行動を開始して居ますが、決してそんなことに怯む筈はありません。そしてまたこの方面は、みなさんもすでに御存知のやうに、大へんにこみ入つて居るところで少しでも間違つたらそれこそ直ぐに國際問題を起すことになります。第一に、蔣介石のために陰からいろいろ應援してゐるイギリスの租借地があります。支那軍はこれまでもさうですが、とても卑怯ですからなるべく、この租借地を利用して、日本軍に間違ひを起させて、國際問題にしやうと、いろ〳〵企んでゐるのです。だから殲敵討伐などといつてもなか〳〵容易ではないので討伐するために行動を開始して居ます。然し正義のために戰ふ皇軍は、決してそんなことに怯む筈はありません。そしてまたこの方面は、みなさんもすでに御存知のやうに、大へんにこみ入つて居るところで少しでも間違つたらそれこそ直ぐに國際問題を起すことになります。第一に、蔣介石のために陰からいろいろ應援してゐるイギリスの租借地があります。支那軍はこれまでもさうですが、とても卑怯ですからなるべく、この租借地を利用して、日本軍に間違ひを起させて、國際問題にしやうと、いろ〳〵企んでゐるのです。だから殲敵討伐などといつてもなか〳〵容易ではないので討伐するために行動を開始して居ますが、決してそんなことに怯む筈はありません。そしてまたこの方面は、みなさんもすでに御存知のやうに、大へんにこみ入つて居るところで少しでも間違つたらそれこそ直ぐに國際問題を起すことになります。第一に、蔣介石のために陰からいろいろ應援してゐるイギリスの租借地があります。支那軍はこれまでもさうですが、とても卑怯ですからなるべく、この租借地を利用して、日本軍に間違ひを起させて、國際問題にしやうと、いろ〳〵企んでゐるのです。だから殲敵討伐などといつてもなか〳〵容易ではないので討伐するために行動を開始して居ますが、決してそんなことに怯む筈はありません。そしてまたこの方面は、みなさんもすでに御存知のやうに、大へんにこみ入つて居るところで少しでも間違つたらそれこそ直ぐに國際問題を起すことになります。第一に、蔣介石のために陰からいろいろ應援してゐるイギリスの租借地があります。支那軍はこれまでもさうですが、とても卑怯ですからなるべく、この租借地を利用して、日本軍に間違ひを起さ

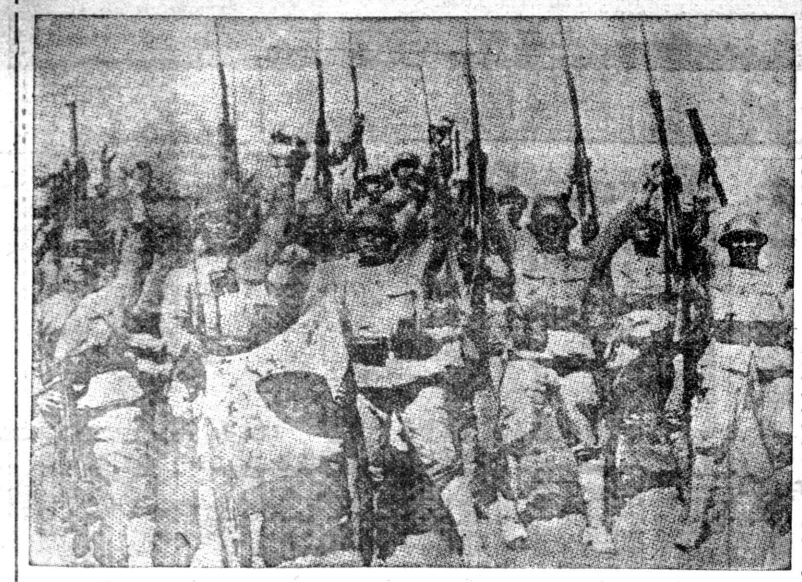

## 故國に轟けこの万歳

げ込んだ敵はどん〳〵銃砲火をもつて抗戰するのに、我方は殆んど一發の鐵砲も打たずひたすら肉彈また肉彈によつて敵ひ拔いたといつた具合です。かうした立派な行動にはさすがに英國側も驚嘆し知らず〳〵日本軍の前に頭を垂れて來るやうになつたのです。

## 廣東とはどんな所か

### わが軍南支那に進撃

廣東は武漢三鎭（漢口、漢陽、武昌）を中繼してゐるところで、蔣政權にとつて大切な都市である

廣東省は支那本土の最南端にあつて東南の一方は海にのぞみ、北は大度嶺など五つの嶺があります。面積はおよそ二〇七、一二〇方キロ、人口は少くて三千五百萬くらゐです。五月から十月までが夏で氣溫は三八度以上に昇つて暑さが續きます。冬の方は十二月から一月までゝす。香港から定期船で約八時間で廣東へゆけますが「南船北馬」といふ言葉がありますやうに、北方支那は廣くとりとめのない野です。南支那には河川が多く、珠江の臨み支那でもつとも古くから外國と貿易を始めた港で人口九十萬くらゐです。支那人に聞きますと生れるのは蘇州で沐るのは織物の產地の杭州、食べるのは廣東だなんかいつて、ことに廣東料理を自慢します。北方の料理よりも味が產業となると一向振ひませんあつさりしてゐますが、蛇料理とか蛇酒などずゐぶん變つた料理もこしらへます。かうした名物に惠まれてゐながら喧嘩早いといはれまてゐます。

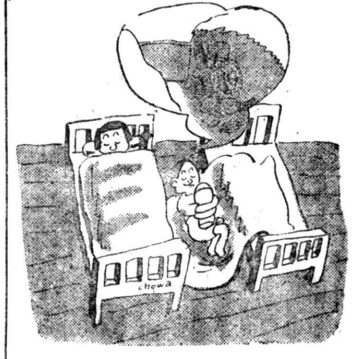

ザンガウ ニ ハウダン ヲ
ハコブ ユメ ヲ ミマシタ

## 海の子

小原四朗

海鳴り、ホイ
どんと と、ホイ
口笛吹いて、ゆふぐれは
昆布の匂ひが こひしいよ
濱茄子、ホイ
まつか に、ホイ
素足にそつと秋がきて
昇つた月の、まるいこと

## 童話 風の中の子供 (23)

坪田讓治

善太の家には三平がゐないつた。よく見れば、ノドの下がヒクヒク小さく動いてゐたやつぱり生きてゐるんだな。さう思ふと、この二匹が兄弟のやうに思へて來た。大きいのが善太、小さいのが三平。

「こいつら目をあけて眠つてやがるんだな。」

善太はひとりごとをいつてみた。留守してゐて、もう久しい。ものもいつてみたいのである。

「やい、起きろ。起きて、二匹でお話しろ。」

木を叩いていつてみるが、二匹はやはり動かうとしない。

善太の家にはいつたのである。お父さんも警察へ行つたまゝ歸つて來なかつたそして今日、お母さんは町の方へお出かけだ。恐くても、淋しくても、善太は留守をしてゐなければ——。

縁側の前にビハの木があつた。その叉の所に、二匹の雨蛙がくつついてゐた。大きいのと。仲よく列んでゐたのである。庭をぶらついてゐて、善太はそれを見つけた。目はたきもせず、二匹はいつまでも動かなかつた。こいつ生きてるのかしらん。初めさう思ひ出した、蛙といふものは、やさしく、ノドにさはつてやると、氣持がいゝのか、鳴き出すといふのである

「ようし」

彼は家に入り、火箸の先に綿を卷いて持つて來た。これをソツと小さい蛙のノドに近づけ、指でひねつて先を廻した。

「鳴け、鳴け。」

小さい聲でいふのである。蛙は鳴く代りに、ソロリ、ソロリ、這ひ始めた。彼は木を上に登つて行かうとするのである。

善太は思ひ出した、蛙といふものは、やさしく、ノドにさはつてやると、氣持がいゝのか、鳴き出すといふのである

「ようし」

彼は家に入り、火箸の先に綿を卷いて持つて來た。これをソツと小さい蛙のノドに近づけ、指でひねつて先を廻した。

「鳴け、鳴け。」

小さい聲でいふのである。蛙は鳴く代りに、ソロリ、ソロリ、這ひ始めた。彼は木を上に登つて行かうとするのである。

「馬鹿ツ、上になぞ登つた」はれるぞッ。」

全くその時、屋根の上で雀がチュツチュツ遊んでゐた。小蛙はそんなことは恐れもせず、上へ上へと登りつづけると、こんどは大きい方が前足を立て、少しゐすまひを直した。コロコロと鳴き始めた。

「鳴いたッ。」

思はず善太はいつたのだがそれは小蛙を呼んでるやうに思へたのである。上へ這つて行く小蛙に顏を寄せていつてやる。

「コラツ兄きが呼んでるぞッ。」

小蛙は登りつゞける。

「全くあいつ、向ふ見すだからなあ。」

善太は三平のことを思ふのである。見てゐるうちに、到頭小蛙は二間も上の枝の上に



## 一寸した工夫で……

### 圓が描けます

▽…圓を上手に描きたいと思つても、コンパスがないと途方に暮れてしまひます。

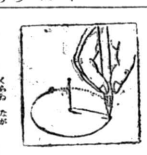

▽…もう一つの工夫は、鉛筆の中心とし、他端に鉛筆を入れて一と廻しすれば完全に圓が描けます。大小の調節は細い針金のことですから譯なく出來ます。

▽…即ち針金の兩端を圓のやうに曲げるか、クリップをぐつと擴げ、一方を針で留て圓の中心とし、他端に鉛筆を入れて一と廻しすれば完全に圓が描けます。大小の調節は細い針金のことですから譯なく出來ます。

▽…もう一つの工夫は、鉛筆の中程に圓のやうに針金を卷きつけ、普通のコンパスのやうに使つて圓を描くのです。

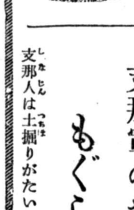

## 支那軍のやうなもぐらの土掘り

支那人は土掘りがたいへん得意で、こんどの事變でもさかんにトーチカや塹壕をこしらへて皇軍に抵抗してゐます。動物に例をとると、蟻やよろひ・・・

# 盟邦イタリアが

## 奬勵する母の呼吸運動

### お腹身らの胸から腰にかけての健康美を

### より魅力あるものにせよ

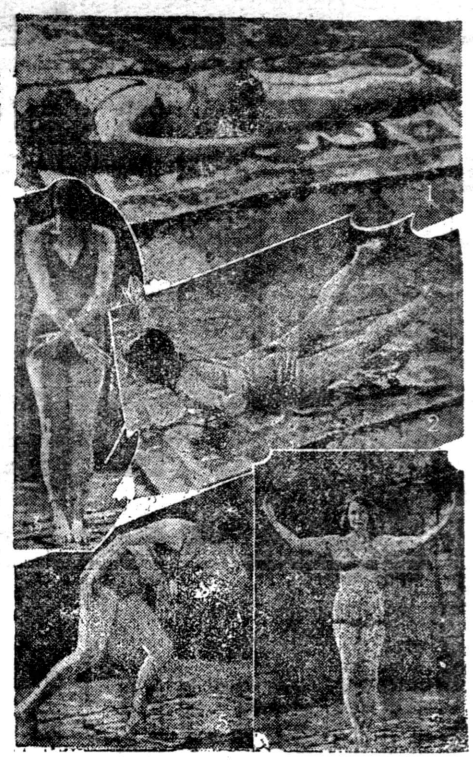

新しき大ローマ帝國建設を目ざす盟邦イタリヤでは國民全般にいま體育熱が旺なことは驚くべきものがあります、少年少女をして、次代の强固なファシストたらしめ過程にある祖國イタリヤの實力を身をもつて認識させるための一有名ないはゆるバリラ運動は着々とイタリヤ第二國民の體位を向上させつゝあります、と同時に、一般の婦人に對しても「體位の向上は母體から」の建前で、いろ〳〵の型保健運動が奬勵されてゐます、例へば、こゝにご紹介する「呼吸運動」もその一つで、これによつて最も大切なのは今日の日本と、同じやうに悩まされた結核の病魔から母體を護り、あはせて彼女たちの胸から腰部にかけての健康美を、更に一段と魅力あるものにしようといふ目的の體操です、さてこの呼吸運動は、汚れのない朝の新鮮な空氣の中で、身輕になり心身ともに爽快として行ふものですが

**呼吸**　器を強健にし、肺は

**四通**　りある運動の各々を十遍づゝ行ひます、皆さまかたも、どうぞこの體操を試みて下さい、以下寫眞について說明を與へてみませう

◇…第一の運動は、全身を完全に【寫眞(一)】うつむけ、次は靜かに、呼吸とともに首をあげ、續いて胸から上を起し、兩手を後ろに擴げて伸ばす、最後に兩手を、左右に伸ばすと共に、兩脚をひろげて伸ばし、この際できるだけ深く呼吸する【寫眞(二)】

◇…第二の運動は、まづ頭を前に垂れ、兩手を下げて組む【寫眞(三)】續いて兩手を上に輕くまげてあげ、胸一ぱいに呼吸をする

**兩手**　を上から左右にもつてゆき、こゝで息を一時とめる、【寫眞(四)】

◇…第三の運動、兩脚をひらき左手を曲げて頭につけ、呼吸をゆるく深くする、次にこのまゝで、左斜前に身體をまげ、呼吸をゆるく深くする【寫眞(五)】右の方でも同樣にする

## 皮膚を整へ風邪をひかぬ

## 入浴後の冷水浴

### 身體のみか鼻腔をあらへば

### 鼻の病氣も癒ります

夏になると、身體を鍛へるため冷水摩擦が盛んになります、が、この夏は更に効果的な健康法として非常時向きな冷水浴をお奬めします、その効果のある冷水浴です、これはせつかく温まつたのに、水をかぶつたのでは風呂に入つたかひがないと思はれませうが、とんだ間違ひです、湯で温まると皮膚の毛穴が大きくひらきますからそのまゝ上つたのでは、冷い外氣が毛穴から體内に入り、體内の温熱が外に發散して冷後手足が冷えるのはこのためで、それが全身に及ぶと風邪を引くといふ事になります、水をかぶりますと、ひろがつてゐた毛穴が急に收縮し、固く閉ぢるので、外部の寒氣が體内に入らず、しかも湯で温まつた體内の熱を外に發散せず、内部にかけての健康美を、更に一段と魅力あるものにしようといふ目的の體操です、さてこの呼吸運動は、汚れのない朝の新鮮な空氣の中で、身輕になり心身ともに爽快として行ふものですが、どうみても外國人としか思へません、どういふわけかと調べますと、二十三年前、お母さんがある病院でお產をされた時、同じく入院してゐたフランスの婦人の產んだ赤ちやんと取りかはつたのでした、それがよほど經つてから間違つてゐたことがわかつたのですが、その時はもうフランス婦人の居所が知れないのでそのまゝ育てられたといひますなんだか作り話のやうですが、

## 時の話題

### 五ツ兒の同時發病は決して不思議ではない

#### 同じ夢を見る双生兒もある

□…カナダの五ツ兒がこの程同時に發病したさうです、しかしこれは學理的に少しも不思議のないことです、異つた環境においてさへも、同時に發病した双生兒の例は非常に多く、極端な例として違つた場所で同じ夢をみた双生兒さへあつたといひます

□…双生兒にも一卵性と二卵性があり、前者の場合には遺傳質が同じですから罹患、智能、嗜好なども殆ど同じやうにあらはれて來ます、殊に病氣になつた場合などは、その經過もほゞ同じやうな道をたどるといはれてゐます、二卵性の双生兒の場合は、遺傳質が違ひ、その差は兄弟と同じや双生兒の場合は勿論、環境もほゞ同じですから、體質も智能も罹患率も普通の兄弟より以上酷似するのは無論です

□…面白いのは双生兒を研究資料とした犯罪について、ドイツのフランツやシュトンベルが常習犯罪者に遺傳關係が非常に强いといつてゐることです、この意味で特に一卵性双生兒に犯罪の共通性が多いことになります、以上のやうに双生兒は體質、智能、嗜好、罹患など、同じやうな影響を受けるもので、一卵性の双生兒に違つたところがあるとすれば、それは環境の差であり、二卵性の場合は遺傳質の差といふことができます、病の可能性のあるものが、同じ環境におかれてゐる場合、こん度の五ツ兒の同時發病なども、この意味で不思議ではなく寧ろ普通のことゝいへます

## 子供のひきつけ落着き第一

### 子供が急にひきつけたやうな時、一度も經驗のない若い母親ですとビックリしてうろ〳〵したり誤つた處置をしたりすることが往々起り得ることですが、大膽のひきつけでは、そのまま息の止つてしまふことは先づないものですから、決してあわてゝはなりません

げて名を呼んだり頬をつけてゆすぶつたりすることは、却つて腦を刺戟しひきつけを增すことになりますから、何よりも先づ帶やつけ紐をゆるめ、靜かな部屋にそつと寢かせてやることです

**そして**　領に水で浸した手拭を當て、足の方に湯たんぽを入れグリセリンで浣腸をして醫師の來診を待つのです

尙、上邊に余り力が入るやうでしたら、杉箸に糸で綿を捲きつけ、飴をしやぶらすやう咥へさせることが大切で、間に合はない時は手早く手拭かハンケチを咥へさせることです、かうしないと舌を噛み切る怖れがあります

**全身の皮膚**　に一通りゆき渡る程度で十分です（但し心臟の悪い人は急激にせず、腎臟病の人はいけません）なほ全身の冷水浴に伴つて大切なのは鼻腔の冷水浴です、この鍛錬は風邪引き豫防に最も効果があり、また鼻カタルや蓄膿症などでも輕いものは治るといふ位のものです、これは毎朝洗面器かコップに水を滿し、やり方は風呂から上りがけに冷水を口に滿しまづ顏を洗ひ（男は頭も洗ふ方がよい）次に手、足にかけ、最後に肩から全身に浴びるのですが、餘計に浴びる必要はなく

**全身の皮膚**　ゆき渡る

## 病院で……間違ひ防ぎの工夫

### 赤ちやんの取違へ

最近堺市の產院で日本人の赤ん坊と伯人の赤ん坊とを取違へ一騷動が起きたことがありましたが、横濱の今年二十三の母さんも立派な日本人なのに、このお孃さんは眼の色といひ皮膚の色といひ、髮といひ、どうみても外國人としか思へません、どういふわけかと調べますと、二十三年前、お母さんがある病院でお產をされた時、同じく入院してゐたフランスの婦人の產んだ赤ちやんと取りかはつたのでした、それがよほど經つてから間違つてゐたことがわかつたのですが、その時はもうフランス婦人の居所が知れないのでそのまゝ育てられたといひますなんだか作り話のやうですが、

## 榮養價絕大な鷄卵と玉子燒

### キミの部分に最も重要な良質の蛋白質と脂肪分

◇◆…凡そ天產食品の中で、各種榮養素を具へた所謂完全食品といふものは一としてないが、比較的これに近いのが鷄卵と牛乳である

◇◆…鷄卵の成分中特に榮養價の多いのは卵黃の部分で、即ち蛋白質、脂肪及び灰分に富み

しかも蛋白質はオボヴィテリンと呼ぶ良質のものであり、脂肪中には榮養上重要なリポイドを多量に含有し又灰分中には燐及び鐵が多量に含まれてゐる

◇◆…更にビタミン類では牛乳に約一〇倍するビタミンA及び約二倍するビタミンB、その他ビタミンD、ビタミンEも相當量、これも卵黃中に含まれてゐる

卵白の部分は主として蛋白質で、これも良質のものであり且つ消化も良く、加熱によつて凝固する特性をもつてゐる

◇◆…一方玉子燒は、以上のやうな榮養價多い鷄卵を材料としたものであるから、これも同樣榮養價値の大なるものである

且つ消化の點に於ても半熟卵及び生卵のそれには及ばないが、茹で卵より消化よく、例へば茹で卵一〇〇瓦の消化時間は三時間餘に對し卷燒卵一〇〇瓦は約二時間半である

次に玉子燒は家庭で作ることがもつとも安全で、既製品の中にはしばしば不注意に腐敗卵を混じたものがあり、これによつて中毒騷ぎをおこすことが少くない

其他伊達卷、黃味蒸し等鷄卵を種にしたものは何でも新鮮な材料を用ゐねばならぬ

これがもし同じ人種の赤ちやんだつたらそれこそ、いつまでも氣がつかづにすんでしまふかも知れません、そこでこんな「笑へない間違ひ」が起らないやうにと、ニューヨークのある產科病院では紫外線を應用した文字燒付器を發明して、生れた赤ちやんとお母さんの膚に名前を燒つけることにしましたが、ちつとも熱いこともなく、文字も相當長く消えないので、決して間違ひが起らぬといふわけです

## 夏のヌカ味噌

### ―はじめ床をつくる時―

#### カラシ粉をいれること

糠味噌も夏のもの、これはカラすぎていけず、甘すぎると酸ばくなる、酸ばくなるとあわてゝ鹽を加へる人もあるが、かうすると當座はカラく少したつとひどくカラ酸ばくなる、毎日手を入れないでこんなことをしても効メです

**△漬物**　をうまくする乳酸菌は、空氣にふれないと繁殖せず、反對に漬物を酸ばくまづくする醋酸菌は、空氣にふれると死にます、で、もし糠味噌をかきまはさなければ、醋酸菌が盛んに繁殖し、乳酸菌を殺すために、漬物は惡臭を發し、酸敗することになるのです、手を入れた底までひきまはし、鹽加減と水氣に注意し、ほどよくいつも糠味噌のあるやうにすることが何よりも大切

×

糠味噌の味をよくするには最初床をつくる時、カラシ粉を一袋入れるといゝ

**△新鮮**　味がズンと加はる、唐カラシを丸のまゝ二三本入れると虫がつかず、またカラシと唐辛子と兩方用ひ出て一層風味が加はる、酒の燗冷しを入れるのもよく、夏はビールの氣のぬけた殘りを忘れずに入れること、酒落た香氣と甘味が出ます、あまり主婦方はもちひないが、昆布のダシ殼はあるに應じて入れておくといゝ、引揚げて切つて食べると、ダシ殼とは思へぬ味がする、魚の骨や頭はかきまはす時、手に突きさゝる危險があるし、味も野菜とは合はぬやうな氣がします

**△鰹節**　の殘り程度がいゝところでせう

床は古いほどいゝが、幾分酸味を帶びたら、大理石か石灰石の破片を沈めておくと、奇妙に酸味がぬけます、臭氣が出たときは、米の磨汁が効果があるのは知られた事實

×

色はナスビの一夜漬一のたとへの通り、新香は味と同時に、色が鮮麗でないといけない、知らない方が多いが、夏向の瓜類を用ひる場合には一つ一つ鹽をまぶしつけ、輕くもんでから漬けると色よくあがるし、葉菜類、根菜類もその都度バラ〳〵鹽をふりかけると、味も色も引立つ、勿論鹽を用ひるならば、床の味は前以てカラすぎることのないやう、調節しておきます

## 魚は水を飲むか？

嚴密に云つて、魚は殆んど水を飲まないといつていゝ、一寸見ると納えず口を開けたり閉ぢたりして如何にも水を飲んでゐるやうに見えるので、誰にも「魚のやうに飲む」と云ふ言葉がある位で、誰しも水を飲むものと思つてゐるが、それは間違ひである、魚が口を開けたり閉ぢたりしてゐるのは呼吸作用の一として、鰓を通して水を排出してゐるに過ぎない、ジェー・アール・ノールマンはその著「魚類の歷史」の中で次のやうに云つてゐる

「如何なる場合にも、魚が水を飲むといふ事は頗る疑はしい事で、呼吸の場合一滴の水も胃の腑に通すことの出來ないやうに咽頭裂隙の最後の並びの後に咽喉が密着してゐる、咽喉の開塞は丁度中着の首にある二重紐のやうに特種な筋肉作用によつて行はれ、食物が通る場合には、この塞された咽喉に、筋肉の強縮作用が起つて、一滴の水も通すことなく固形の榮養物を胃腑に通過させるのである

## 新映畫評

### ブラジルへ輸入される「五人の斥候兵」

從來ブラジルに輸入される日本映畫といへば勿論邦人相手とその程度が一般に低かつたことから殊に軍事映畫には錄なものはなかつた、處が今度松竹興業の手で伊太利で行はれた國際映畫コンクールに入賞した「五人の斥候兵」が輸入されることゝなつた事は一つのエポックメーキングとして澤井天城さんの大手柄といはざるを得ない、何はともあれ「五人の斥候兵」＝日活多摩川作品＝は現在までの最高のものである、のみならず、これまでの戰爭映畫の水準を遙かに拔いてゐる

戰爭をあつかつた作に佳作なし、これが日本製軍事映畫に對する我々の常識であつた、そして殘念なことにこの常識なことにこの常識に一度も訂正される機會を持つことなしに今日まで通つて來た

上海事變が勃發した、一九三二年に何十本といふ軍事映畫が生產された、そのどれもが注文通りにこの合言葉にピタリと嵌つてゐた

一九三七年の夏から少しづゝ現はれ出した軍事映畫もお多分に洩れずそれであつた、外國のそれに比して戰爭の仕掛はざるを得ない、何はともあれ「五人の斥候兵」は確に從來の軍事映畫から一歩踏み出してゐるといへる

この映畫の大體の筋は、北支事變の初期、長辛店の戰ひに死地を脫して歸還した五人の斥候兵の働きが主となつてゐる、そしてこの實話を材料として、映畫は出來るかぎり、「實話的風味」を帶びた形で構成されてゐるのである

その點で「五人の斥候兵」にかけろ戰爭の出し方は些か異つてゐる、これは戰爭を單なるメロドラマの材料として使つてゐる、この映畫に現はれる戰場は紙芝居もどきのメロドラマの舞臺ではない、人間的な心理と愛情を立派に備へた人物が活躍する舞臺なのである、さういつた點でこの「五人の斥候兵」は從來の軍事映畫から一歩踏み出してゐるといへる

この映畫の大體の筋は、北支事變の初期、長辛店の戰ひに死地を脫して歸還した五人の斥候兵の働きが主となつてゐる、そしてこの實話を材料として、映畫は出來るかぎり、「實話的風味」を帶びた形で構成されてゐるのである

監督に當つた田阪具隆はメロドラマチックな色彩の身振や會話を避けて實感味のこもつた演出法をとつてゐる

何氣なしに一シーンをボンヤリ見てゐると、事變ニュース映畫の一カットかと思はせるやうなところが至るところにある、此の映畫が、成功した大きな原因の一つとして、素朴な報告形式の題材と實寫風な演出法とが巧みな一致を見せ、そこから或る統一された効果が生れ出たといふこと、これは見逃がせないと思はれる

シナリオは誰が書いたかといふと荒牧芳郎である、田阪具隆が高重晃四郎といふペンネームで執筆した原作をもとにして、その脚本は出來たのであるから、要するに田阪と荒牧合作のオリヂナル・シナリオと見て差支へないものだらう、このシナリオに於て、いちばん士官、下士官と上官の會話、兵卒と兵卒の會話、兵卒と下士官と上官の會話、これは全部我々の平常使はれる言葉である、これは或る意味では我々の平常用語と異つて一定の限界があり、それだけに使ひ方によつては豫期以上の効果をあげる場合もあるが、好い加減に書き飛ばしたら最後、折角の莊重な感じを一擧に粉碎する破壞力をも有つてゐる

脚本擔當者は、その點愼重な準備をも心掛けたらしく、全體にわたつて少しの効果をも殺ぐことなしに素晴らしいまとめ方をこゝに見せる、その隱れた努力に對しては充分に賛歎が拂へるものである、そんど全部は軍隊用語である、兵卒と兵卒の會話、兵卒と下士官と上官の會話、これは全部我々の平常使はれる言葉である、これは或る意味では我々の平常用語と異つて一定の限界があり、それだけに使ひ方によつては豫期以上の効果をあげる場合もあるが、好い加減に書き飛ばしたら最後、折角の莊重な感じを一擧に粉碎する破壞力をも有つてゐる

脚本擔當者は、その點愼重な準備をも心掛けたらしく、全體にわたつて少しの効果をも殺ぐことなしに素晴らしいまとめ方をこゝに見せる、その隱れた努力に對しては充分に賛歎が拂へるものである、そのまた演出者としてもまた、最も骨の折れたと思はるのは臺詞では脚色者としても、なかつたらうか

畫面中で使用される會話の殆けれてゐる、小杉の扮する岡田部隊長が數度にわたつて行ふ命令體の臺詞をはじめ各人が語り合ふ臺詞のエロキューションの持味は立派な軍隊用語の魅力を放つて前線部隊の雰圍氣を濃く畫面に滲み出させてゐるのである

五人の斥候が最初に斥候に出て行くあたりの長い移動撮影、芦の茂みに體を隱してゝ、むところは何ともいへない實感が出てゐる音樂を一切使はず現實音だけで行つたやり方もいゝ、またモノモノしい戰爭スペクタクルを殊更に避けたのも賢明だつた、戰爭のスペクタクルは貧乏な日本映畫では分に過ぎた仕掛であるからだ

小杉勇の部隊長、見明凡太郎の軍曹、その他伊澤一郎、井演出にあたつてもそのまゝ受

## 素顏の投げた波紋

### ことしのミス・ヨーロッパ放校處分に一騷動

◇…今年の歐洲美人コンクールは去る九月九日コペンハーゲンで行はれ、歐洲各國を代表する十四名の美人の中から、フインランド代表のシルカ・サローネン孃がみごと「ミス・ヨーロッパ」の榮冠を獲得したまつた

◇…ところが彼女はヘイノラの女教員養成學校に在學中なので、ヘルシンキに歸つて來ると、學校當局は、苟くも女教員を志望する者が美人投票に參加するなどけしからん、一に當選した點を强調して學校當局攻擊に躍起となつてゐる

◇…これを聞いてフインランド各新聞は一齊にその不當を鳴らし

「サローネン孃が何をしたといふのだ、彼女は一切脂粉を用ひずして美の榮譽をフインランド女性に齎らしたのではないか」

と、一人サローネン孃のみが素顏のまゝで出席し、歐洲第一に當選した點を强調して學校當局攻擊に躍起となつてゐる

# 精力の充實と體質の強化に ポリヴイタミーナ

## 肥れば病氣に勝つ！

### 慢性症の根本治療は胃腸・内臓強化療法は急務！

昔から慢性胃腸病や、結核性體質・神經衰弱は肥れば治るといはれて來ました。之らの病氣はすべて疲れ易い、根氣のない、抵抗力の弱い體質の人々に根差して起るもので、慢性諸症の根本治療の急務は體質を強化改善し堅肥りに肥つて來れば、理窟ぬきに病弱體は不知不識の中に治療の目的に達し抵抗力は充實して來ることに氣付かれます

### 胃腸が弱いと仕事に早く疲れる！

胃腸が弱いと、食慾不振—消化不良—便秘に惱み又は下痢をする爲めに榮養の障害から肥り得ず、顏色が蒼白く風邪引き易く、僅かの仕事にも早く疲れがちなものです、又平常時よりも餘計に體を使ふ時、發病其の他の病氣に惱む時、或ひはお產の前後などには常時に倍する多量のヴイタミンB複合體を攝らなければ體力はますく衰弱する事になります

## Poly-Vitamina

錠劑　液劑

藥價　三〇〇錠　二十五錢
　　一〇〇錠　十二錢
　　液劑　十三錢

### 本格的な體質改造法！

慢性胃腸病・結核性體質・神經衰弱・不眠症・病弱虛弱の方の胃腸榮養劑ポリヴイタミーナ

在來の藥は、すべて體質の根本であるこの胃腸・内臓のことを忘れてゐたゝめ、治療劑と云ひ、强壯劑と云ひ、皆豫期に反する効果より現はれなかつたことは、周知の事實であります

胃腸榮養劑としてポリヴイタミーナは消化ホルモンとも云つて其の作用は胃腸機能の原動力となり、またいちじるしい治療促進作用を發揮する、微生物を主成とする結果根本的に胃腸の病衰を振起するばかりでなく、解毒作用造血作用や内臓强化力最も强く、活力源とも云はれるヴイタミンB複合體をも强力含有して居りますから、その他の内臓にも何時とは知らず活力が湧き起り、根氣强く疲れや不眠を忘れて、食慾は旺盛になり、體質の增加は目立ち、體質的に强化されますから慢性諸症は自然と治癒するものであります。内臓强化治療劑として最も强く作用し好評を博して居るのも其れ故です。一進一退の慢性諸症に苦しまれる方に切に御奬めいたします

各地有名藥店
又は日本人商店に販賣す

## 大河内の製藥品

### Collyrio "Taka"

タカ目藥

疲れさせます。眼内が澁い樣な感じがする、涙がボロ〳〵出て眼を開いて居られないやうな時は、明らかに眼の疲れた時です。眼の疲れには休息が第一でありますが、さう自由に眼の休息をとれる場合は少ないのです。その樣な時にタカ目藥の一滴は非常に快適な効用を現します。常に座右にお備へ下さい。

タカ目藥は最新領域を行く眼科藥にしてトラホーム、はやり目、ただれ目、ち目、やに目、かすみ目、くもり目、はれ目、めぼし等の眼疾に最も敏速なる治療作用を有し、之等の豫防に充分な殺菌力を有し又眼の疲勞恢復にも奏効あり、且瞳の充血汚濁の除去にも奏効が認められる等廣汎な用途をもつ文化的保健眼科藥として近時特に其の奏効が認められ歡迎せられて居ります。各家庭に御常備置き下さい

**眼が疲れた時は？** 細い仕事、綿密な仕事、絕えず動く機械仕事、照明下で仕事するビルの事務家等は非常に眼を

### Poly-Diastase

ポリヂヤスターゼ

#### 强力消化素ポリヂヤスターゼ

ポリヂヤスターゼは獨り澱粉質の消化のみならず、蛋白、脂肪、纖維素を治め、其の他十數種の重要なる消化素を含むものにして、澱粉消化の性能に於いても一般ヂヤスターゼとは格段の差異を存し、消化催進劑として各種の胃腸病の治療に、又慢性病者の榮養增進に最も合理的な作用を有するものなり

**特に本品は一般ヂヤスターゼ類と其の本質を全く異にすることに留意ありたし**

ポリヂヤスターゼの應用方面—
消化不良に因する胃腸病、過食、逆食による消化不良の防止。胃腸機能の亢進に依る食慾、榮養の增進等に對する本品の効果は、一般ヂヤスターゼに比すべきに非ず、之れ本品は、單なる澱粉消化素に止らず、多種多樣の綜合酵素にして、効力不變、よく體内胃酸に抗して、顯著なる消化作用を發揚するを以てなり（本品は粉末と液劑の二種あり）

### Emplastro Taka

タカ膏藥

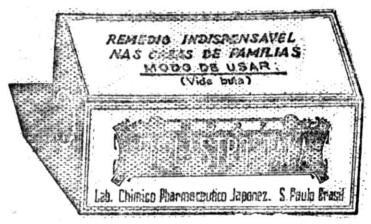


#### 腫物を切らずに療す特効藥

タカ膏藥はオデキの吸出し膏藥にして、オデキ、ヨウメンチヨウ、ベルネ等、凡て痛を持つデキモノを切らずに療す特効藥なり。

其の使用法は

布に厚めにのばして腫物より大きく切り貼布して置く、初め二、三日は取換へず、デキモノを吸出して膿汁流れいずる時は、毎日膏藥を新らしく取換へれば如何なる腫物も切らずに全治に至らしむるものなり

### Pomada Pixinol

ピシノール軟膏

#### 痒い痛い皮膚にピシノール軟膏

皮膚病は 手當を誤ると全身に擴がる

皮膚病？ 其の苦痛は夜もロクロク眠れず、甚だしきは生命を脅かします。ピシノール軟膏はこの怖るべき皮膚病を極めて合理的に治療する目的を以て創製されたものにして滲透性のクリーム狀なれば持續的に作用し、少しの刺戟もなく、速かに病菌の生活力を奪つて治癒を早める獨特のキヽメがあります

【主効】田蛙・水蛙・くさ・いんきん・はたけ・しらくも・あせも・たゞれ・ふきでもの・汗なぎず・ふみそりかぶれ・水ぼうそ・ビツシヨ等の唇ひ口蓋てのかゆみを持つ皮膚病を主治す

製造發賣元
大河内藥化學研究所
Rua Santo Amaro, 132 – Caixa Postal, 1082 Tel. 2-4818 – S. Paulo

# 匙を投げ「かるけ」

## 私立學校の催物取締

## お氣の毒だがの一天張り 外交辭令でアッサリ一蹴！

### 總領事館の打開工作も望み薄

荒れ狂ふ教育の嵐にまた拔打的に襲來した颱風一つ――聖州學務局では去る二十九日の官報で昨年十一月十日發布の新憲法に基き國粹の徹底化を圖るため私立學校長宛學藝會乃至運動會等のフェスタのプログラム中に外國語を用ひないこと▲外國精神を强調するが如き種目を加へること▲今後それらの催物をせんとする時は豫めプログラムを教育局へ提出し教育局の許可を受ける事といふ布示を發したことは既報の通りであるが、我が總領事館邊が邦語の課外教授の特別考慮方を要請して居りまた各地では學藝會、運動會等を利用して日本語教育をせんとしてゐる折柄、この布告は非常なる打撃を與へるもので、このまゝでは天長節等の祝賀も出來なくなるので總領事館へ調し諒解を求めたが、教育局長としては今回の法令がリオ淀川領事は教育局長を訪問、邦人社會の實情を詳しく說明し何んら伯國の治安に逆ふ樣なことをしてゐないことを强調し諒解を求めたが、教育局長としては今回の法令がリオよりの調令であり事情はお察しするが當方としては如何ともすることが出來ずこれが日本語學校ばかりを目當てにしたものではないので我慢していただきたい云々といふ頗る望み薄の結果であつた

## 荒れる學校の嵐

中等學校にも整理の嵐――聯邦文部省某中等學校督學官談によれば現在增築してゐるものその一例であると

サンパウロ市にある私立中等學校統制の必要を感じ經營の基礎の堅いもの十二、三校だけを聖市に殘し內容は聖市大正小學校では來る十日終業、十五日に卒業式を行ふが「螢の光」に送られて學窓を出る生徒は尋常科十八名、高等科十名である

## 內容貧弱なものは どし〳〵整理と決定

### 私立中等學校にも鐵槌

## 野替さん初の旅

### 來る十五日擧行

## 來る六日ソロ、ノロ線へ

總領事館野替副領事は着任以來初めての邦人植民地各地視察のため來る六日聖市發ソロカバナ線へ向ふことゝなつたなほ旅程左の通り

六日（火）サンパウロ發午後六時（ソロカバナ線）夜行

七日（水）プ・プルデンテ着午後二時五十一分一泊

八日（木）同地滯在

九日（金）同地發午前十時二十七分、ランシャリア着午後一時一分、同地發午後一時十五分自動車、パストス移住地着午後二時十五分一泊

十日（土）同地發午後一時自動車、マリリア着午後五時一泊

十一日（日）同地發午後一時自動車、リンス着午後六時一泊

十二日（月）同地發午後零時五十七分、アラサツーバ着午後五時七分一泊

十三日（火）同地發午後一時自動車、アリアンサ着午後六時一泊

十四日（水）同地發午後三時自動車、チエテ移住地着午後五時一泊

## 大正校卒業式

### 來る十五日擧行

## 活生の面假

邦人移民史裏替り渡航者の一頁――「身替り渡航者」の問題が時々話題を賑はすが、一昨日總領事館を訪ねた「私を本當の名に還へして下さい」と泣き込んで來た一邦人青年があつたこの青年は本名を鹿兒島縣人籠原質（三）といひ昭和四年十月十一日神戸出帆博多丸で上陸、崔德二の名儀で渡伯した者で同人は渡伯熱に燃えてゐたが當時十五歲の少年で、渡伯したくも手蔓方を知らず惱んでゐた折、丁度同町內の中村重榮氏が渡伯手續中だつたが同伴すべき妻の弟崔德二が病氣で不能となり身代りに渡伯せぬかとの話に喜び寫眞を渡し一切を依賴したものである

## 身替り渡航者

### 不正規入國取締りに脅え 泣きこんで來た一青年

總領事館は 語る

最近この身替り渡航者は身替りの崔德二が病氣で不能となり身代りに渡伯せぬかとの話に喜び寫眞を渡し一切を依賴したものである

總領事館は

# NIPPAK SHIMBUN

Diario Nipponico de maior circulação no Brasil

Anno XXIII — São Paulo — Sabbado, 3 de Dezembro de 1938 — Num. 1.573



**NIPPAK SHIMBUN**

PROPRIETARIO
SACK MIURA
DIRECTOR Masaaki Udihara — GERENTE Alfredo Takeuchi

Redacção — Administração e Officinas
Rua Maestro Cardim, 1109
Telephones: 7-3325 e 7-3326
Caixa Postal, 375
Endereço Telegraphico: "Nippak"
SUCCURSAL:
Rua Conde do Pinhal, 154
Telephone 2-3926
SÃO PAULO — Brasil

**Assignaturas**
PARA O BRASIL
Por anno ..... 30$000
Por semestre ..... 16$000
Numero avulso ..... $500
PARA O EXTERIOR
Por anno ..... 100$000

**Annuncios**
Temos á disposição dos interessados uma tabella completa de preços para annuncios nesta folha


## Regressa á China o chefe executivo do governo Restaurador chinez

### As suas actividades em pról da organização do poder central

Nankin, 27 - Domei — Chegou de regresso a sua provincia o chefe executivo do governo Restaurador da China Central, após a viagem pelo Japão, para onde partiu com o objectivo de tratar importantissimas questões governamentaes.

No Imperio, s. excia. teve o ensejo de assistir "in loco" e "de visu" as calorosas manifestações do ardente e tradicional patriotismo do povo nipponico que em estreita cooperação com o governo, visa o estabelecimento de uma paz perpetua pela realização do objectivo nacional do actual conflicto.

Consta que o eminente estadista chinez, ficou firmemente convencido da absoluta necessidade de organizar uma nova China, baseada no principio de colaboração mutua nippo-chineza, expulsando por completo o bolchevismo do territorio chinez, e está decidido iniciar immediatamente, campanhas formidaveis em prol da fundação de um novo regimem central.

No proximo dia 29, o chefe do governo Restaurador, participará da grande concentração politica da China Central, onde discursará sobre a importacia da mutua cooperação nippo-chineza no restabelecimento da nova ordem no Extremo Oriente, apresentando ao mesmo tempo as impressões de sua viagem ao Japão.

Em seguida, nos primeiros dias do proximo mez de dezembro, s. excia. realizará viagens pelos grandes centros da China Central para fazer conferencias sobre o novo idealismo politico. Assim sendo, as actividades deste eminente politico estão despertando vivo interesse nos circulos governamentaes do Japão.

## Encerrou-se o congresso dos Representantes Populares

### Os resultados ultrapassaram as perspectivas

Nankin, 30 - Domei — Encerrou-se hoje o Congresso dos Representantes do Povo, realizado em Nankin com o objectivo de accelerar a organização do governo central chinez.

Os resultados obtidos ultrapassaram as previsões. A sessão do ultimo dia foi dedicada á leitura de varios relatorios e á redação da proclamação e dos telegrammas de concitação, que foram approvados por unanimidade. A proclamação do Congresso concita todo o povo chinez a marchar unido e coheso para a construcção de uma nova China, sob a bandeira do novo regimen central.

Terminados os trabalhos, os representantes prestaram continencia á bandeira pentacolor, findo o que o sr. Song, decano dos congressistas leu pausadamente a proclamação, sob incessantes palmas do auditorio.

Após o encerramento do Congresso os congressistas compareceram ao banquete offerecido pelo chefe do governo Restaurador.

## Reuniu se extraordinariamente o Conselho do Estado

Tokio, 29 - Domei — A's 9 horas de hoje, foi convocada uma reunião extraordinaria do Conselho do Estado, na residencia official do primeiro ministro, principe Konoye.

Participaram desta sessão quasi todos os conselheiros e por parte do governo apresentaram-se os srs. Principe Konoye, primeiro ministro e os ministros Arita, Ikeda, Itagaki, Yonai, respectivamente titulares da pasta do Exterior, Fazenda, Guerra e Marinha.

Na sessão foram tratados varios problemas atinentes á China e ás 10 horas e 50 minutos foi encerrada.

Referindo-se a esta sessão extraordinaria do Conselho do Estado o sr. Kazami, secretario geral do Gabinete expressou-se nos seguintes termos:

"Na sessão de hoje, do Conselho do Estado foi aprovado o projecto referente a reorganização radical das relações nippo-chinezas".

## Embarque de legionarios italianos em Shanghai

### Manifestação de gratidão dos escolares nipponicos

Shanghai, 28. (Domei) — Os 800 legionarios italianos que permaneceram em Shanghai, onde collaboraram efficazmente com os nipponicos na manutenção da ordem, embarcaram hoje no "Conte Verde" com destino á Italia, sob o commando do coronel Andreni.

Os 400 escolares nipponicos da Escola Primaria do Oeste de Shanghai compareceram ao caes do porto para se despedirem dos bravos soldados italianos, cuja carinhosa protecção vinham recebendo até hoje. A' partida do navio, os escolares nipponicos gritavam "arigatô"! aos seus amigos e protectores italianos. Ao mesmo tempo os fuzileiros navaes nipponicos apertavam a mão dos soldados italianos, despedindo-se.

## O intercambio commercial entre a Allemanha e a China do Norte

Tokio, 29 — Informações chegadas de Tsintão na China do Norte, precisam que está sendo negociado, entre autoridades chinezas da China do Norte e o Commissario de Commercio da Allemanha a conclusão de um convenio de commercio na base do systema "barter". Na proposta da Allemanha destaca-se a promessa da acquisição de oleo de amendoim á China do Norte, adquirindo esta áquelle paiz, os artigos manufacturados allemães. Acredita-se que o referido convenio seja provisorio, até o completo estabelecimento do systema de commercio na China do Norte.

## Sessão ordinaria do Gabinete

Tokio 29 - Domei — A sessão ordinaria do Conselho de Ministros, foi aberta, na residencia official do primeiro ministro, principe Konoye, ás 14 horas do dia 28.

Referindo-se á directriz basica do governo imperial no estabelecimento da nova ordem no Extremo Oriente pela intima cooperação nippo-sino-mandchú, o ministro Arita, titular dos Estrangeiros fez a leitura do ante-projecto, elaborado por cinco ministros.

Este ante-projecto foi approvado por unanimidade, sendo esperada para breve a sua publicação official.

## Constituida a "Commissão Autonoma" em Cantão

### Precursora do governo da China do Sul

Cantão, 27 - Domei — Ficou constituida hoje a "Commissão Autonoma", de Canton, composta de civis chinezes chefiados pelo general Lu, ex-addido ao estado maior do 4.° exercito chinez. A' cerimonia da inauguração estiveram presentes o coronel Miyasaki e o commandante Hayashi, por parte do exercito imperial, e o capitão de mar e guerra Ugaki, da marinha e mais autoridades navaes e militares

A bandeira nipponica e o pavilhão pentacolor tremulavam festivamente, no local da ceremonia.

Em primeiro logar falou o coronel Miyasaki, que se congratulou pela organização da commissão. Em seguida, com a palavra o presidente da commissão, general Lu, agradeceu ao Nippon por ter este expulso o governo nacionalista de Canton. O general terminou a sua oração externando sua firme vontade de trabalhar pela manutenção da ordem em Cantão e pela amizade nippo-chineza. Por fim falou o capitão de Mar e Guerra, Ugaki, que manifestou sua alegria pale organização da commissão.

A reunião terminou ás 15,30 horas.

A "Commissão Autonoma" será constituida das secções de administração politica e financeira, secções essas que começarão a funccionar immediatamente.

### Impressões do consul nipponico

Tokio, 26 - Domei — O sr. Okazaki, consul geral do Nippon em Cantão que assistiu ao restabelecimento da ordem naquella cidade, regressou hoje a esta capital. Sobre a situação de Cantão fez as seguintes declarações:

"O povo de Cantão tem confiança absoluta no disciplinado exercito imperial. A população que era de 200.000 augmentou para mais de 300.000. Espera-se que até o fim do anno attingirá um milhão. Não será difficil tornar o ser a Canton de antes da guerra".

## Inquietação nas regiões chinezas ainda sob o dominio nacionalista

### Boato de uma possivel offensiva nipponica a Yunnan

Shanghai, 30 (Domei) — Aprofunda-se cada vez mais a inquietação das regiões do interior da China, desde as quedas de Wu-shan e Cantão em poder das forças nipponicas. As successivas e inquestionaveis derrotas soffridas pelas forças de Chang-Kai-Chek e o vandalico incendio de Changsha provocado pelos nacionalistas contribuiriam para augmentar a inquietação das populações que infelizmente se acham ainda sob o jugo nacionalista.

As populações de Nanshang, Seian, etc. estão se retirando em massa das suas cidades. Em Chungking, a ultima capital do governo nacionalista, tambem já circulam numerosos boatos, o que demonstra a impaciencia e fraqueza do governo Chang.

A 19 do corrente a "agencia Reuter" propalou, como noticia de fonte chineza digna de credito, a informação segundo a qual o exercito nipponico estaria preparando uma offensiva de grande envergadura no interior, tendo como base de operações Wu-shan, Cantão e Tatung.

A informação accrescentava que Kwangsi se tornaria a base nipponica para as operações de ataque a Yunnan. Como de março em diante, em Yunnan costuma grassar a malaria, o que prejudicaria as operações bellicas, as forças imperiaes terminariam suas operações antes daquelle mez. Este boato augmentou mais ainda a inquietação das populações chinezas.


**Impressos?**
Procure:
TYP. "NIPPAK"



# AO EMPORIO TOSCANO

RUA GENERAL CARNEIRO, 89 — SÃO PAULO

恒例大賣出し

皆様のエムポーリオ・トスカーノでは相變らず本年も大賣出しを致します本年は皆様の御愛顧に報ゆる爲昨年より一層お安く致してゐます、しかも男子、子供向洋服、帽子、カミーザ
グラバータ、ジヤケツ
等豐富に取揃へてあり
カーマ、メーザ
の用具等も多量に仕入れてあります、此等の品物は全て極上品でしかも二十パーセントから五十パーセントも割引した大安賣で今が絶好のお買ひ時で、此の大賣出しを逃したら來年の當店大賣出し迄高いものを買ねばならぬ事になります
尙當店は日本人の顧客様を多數に持つてゐます關係上日本人の店員が御用を受け賜つてゐます
お買物は品が良くて長もちがして安い當店へ是非!!

## 軍用患者輸送飛行機献納資金募集廣告

本計畫發表せられてより僅かに二ケ月でありますが、我が在留同胞の熱誠の迸ばしる所既に百コントスに近き淨財が集りました、殊に未だ財力豊かなりとは申せざる青年層に此の報國献金の多き事を見るは實に感激に堪えざる所であります。日支事變は漢口廣東の要地我が皇軍の手中に歸したりと雖ども前途は未だ遼遠であります、我が母國に於ては老若男女貧富を問はず一同鐵の如く結束して銃後の固めを强うし如何なる困難をも征服して東洋平和確立の聖戰の目的貫徹のため邁進致して居るのでありまして、苟くも大和民族の血を亨けたる在留同胞も之を傍觀する如き到底許されざる處であります。在留邦人は約五萬戸でありますが一戸平均十鈔を献金して戴けば立どころにブラジル號作製資金は完充するのでありまして邦家の爲め肉を削り骨を碎き或は病に倒れたる我が忠勇なる將兵を近き將來に於て日支の空に輸送する事が出來るのであります、献金募集〆切も追々切迫致しつゝあります

何卒日本人として國に報ひ得る此の千載一遇の秋に於て一層の御盡力を在留同胞各位に御願ひ致す次第であります

一、飛行機の名稱及機能＝軍用患者輸送飛行機「ブラジル」號或は當局の御指圖に依り適當に命名す、右飛行機は當局に御願ひして日本内地にて作製するものにて重症患者ならば約六人、輕症患者ならば約十人、輸送可能のもの

一、献納先＝陸軍省

一、輸送飛行機献納資金募集額＝伯貨五百五十コントス

一、募集金額一口十鈔(端數なし一口以上)＝送金はなるべく各地日本人會、青年會、產業組合等團體にて御纏め御送りを被下らば好都合であります

一、送金方法＝コムバロール(Com valor)又は送金小切手を書留郵便にて御送附の事、聖市内は現金御持參被下たし

一、送り先　ブラジル中央日本人會宛

**ブラジル中央日本人會**
CENTRO NIPPONICO DO BRASIL
Rua Riachuelo, 11-A Caixa Postal, 2630 S. Paulo

猶カーザ・バンカリア・ブラ拓及び東山を取扱銀行と致してありますから同行に於ける中央日會口座に振込み被下れても宜しくあります

一、募集締切　本年十二月三十一日迄

一、領收書は入金毎に差出しますが猶邦字新聞に廣告致し領收に代へます

一、患者輸送機は戰地以外にも使用せらるゝものでありますから假りに本年末迄に戰爭が終了しましても献納致します、又萬一本年末迄に所定の金額が集まらなかつた場合は繼續事業としてこれを行ひ必ず目的を達成致したいと切望します

**ブラジル中央日本人會**
銃後青年會


Enxada "BUGRE"

農家必携ブーグレ印エンシャーダ
無敵のエンシャーダ
全國一流店にあり

寶石商
カーザ・カストロ
總領事館、ブラジル拓植組合、海外興業會社、各地小學校并に運動團體より御買求めの榮を賜る