日伯新聞

伯國聖市マエストロ・カルチン街二又ヴエルゲイロ街(二五八)発行所日伯新聞社
本紙定價年九ミル
外國郵税共百ミル

全歐の呻吟
詰る緊張

チエッコ側諦め切れず
共同解決案遂に拒否
英佛、説得に超人的努力

チエッコ政府の英佛共同案受諾はも早必至と見られてゐた所、最後の土壇場に至り遂にその態度を翻へし之を拒否したので、英佛側はかくては獨乙の斷乎たる決意の手前、事態を益々紛糾せしめ延ひては歐洲の平和は破れ戰爭勃發或ひはチエッコ自體も全く崩潰の悲運に際會すべしと觀て、チエッコ側の英佛共同案に對する無條件屈服方を説得すべく超人的努力を拂つてゐるが、ヒ總統はチエッコにして應ぜねば明日にも實力を行使、大舉チエッコに進入すべく既に獨乙國軍は國境に十三個師團の大軍を集結、いざと云へばチエッコ一呑みの體勢を整へ、今や中歐の空は雨か風か息詰る樣な緊張に疼いてゐる

【巴里廿日同盟】英佛共同解決案に對するチエッコ政府の回答全貌は未だ公表されぬが問題の全般に亘り英佛兩國政府の再考を促したものと見られる、然し英佛側は廿二日の廿日夜佛蘭西外務當局より得た情報によると、チエッコ政府は同回答で一九二六年の獨逸仲裁々判條約を援用して次會談までに最後案の確定を希望し、チエッコ駐劄の英佛公使を通じ極力チエッコ政府ズデーテン問題を國際仲裁々判に附託すべきことを要求しての再考を促し問題の圓滿收拾を圖る方針と云はれる

英佛公使、必死奔走
深夜、大統領並に首相を訪問

【プラーグ廿日同盟】チエッコ駐劄英國公使ニュートン氏並に佛蘭西公使ドラクロア氏は廿日夜ホッザ首相と會見して英佛共同解決案の受諾方を勸告したが、更に本國政府の訓令に基き廿一日午前二時十分同道して大統領官邸にベネシュ大統領を訪問、チエッコ政府がこの際留保條件を撤回して英佛共同解決案を全的に受諾されたき旨重ねて要望、チエッコ政府の再考を促した

チエコ政府公報を發表

【プラーグ廿日同盟】チエッコ駐劄英國公使ニュートン氏並に佛蘭西公使ドラクロア氏は廿日夜チエッコ政府の正式回答受領の後相前後してホッザ首相を訪問、本國政府の訓令に基き事態は頗る切迫してゐるから留保條件を撤回して英佛共同解決案を全的に受諾され度い旨、チエッコ政府の再考を促した、よつてホッザ首相は直ちに全閣僚に足止めを命じ更に緊急閣議開催の準備を進めてゐる

【プラーグ廿日同盟】チエッコ政府は廿日夜英佛兩國公使に回答文手交後、コンミュニケをもつて政府の態度につき左の如く發表した

英佛案が通れば
完全に手足を失ふ
チエコ軍部の反對理由

【プラーグ廿日UP】英佛共同案は遂にチエッコ政府によつて拒否されたが、之に對してはチエッコ軍部側の强硬な反對が物を云つたものと見られる、即ち英佛案實現すれば、チエッコは軍事、政治、經濟的に三重の打擊を受けるが就中軍事的には致命的な打擊となると云はれる、而してチエッコ參謀本部は獨乙軍が二、三日中にチエッコを潰滅すべしと豪語せるに對し、チエッコ軍は少くも數ケ月は獨軍を支へる自信があるとしてゐるが、何れにせよズデーテン地方は舊ボヘミヤ王國の自然の防禦をなし之を取られゝばチエッコは平地のみとなり到底國防に任ぜられず、手足をもぎ取られたも同然となる、之に反し獨乙は數千萬クローネも掛けた防禦構築を只取りし、この上獨乙新國境に防備を施す必要はなくなるとゝなるとてズデーテン割譲に絶對反對してゐる、なほ政治的に觀れば英佛案の受諾は必然的に獨乙のチエッコ軍事的征服を意味し、政治特に外交に於てチエッコはその存在理由を失ひ、蘇佛との同盟など現在なほ同樣だが明かに廢棄されたチエッコの防壁の鍵として獨乙民族の防壁をなしたチエッコの特質は完全に消滅、人口も九百萬乃至千萬に減少する、更に經濟的に見れば

チエッコの寶庫とされる工業地帶、有名なボヘミヤ硝子紡積並に鉛、水銀、ラヂウム等の鑛物資源或いはスコダ武器工場、皮革、ゴム並ビルゼン・ビールの如き重要産業を一擧にして喪失、チエッコ歳入の四割は激減することゝなると云はれる

英國勞働黨
痛烈な反對

【倫敦廿日UP】英政府反對派たる勞働黨本部では英佛共同案に對し極恥裏切行爲と痛撃せんとまで極論し英佛側が獨乙の脅威に屈し同盟國の頼むに足りない現狀では到底獨乙と戰ふ意志はあるまいとしてゐる

一週間の沈默破り
ソ聯外相 英佛の弱腰痛撃せん

【諜府廿日UP】ソ聯のチエッコ援助に就いては日本ソ聯リトビノフ外相は二週間の沈默を破つて明廿一日の聯盟理事會でチエッコ問題に關し發言するが、勿論英佛側が獨乙の脅威に屈した弱腰を例の毒舌を以て猛然攻撃するものと豫想され、ソ聯側消息通の言によれば萬一獨乙開戰の場合ソ聯は公然チエッコの直接的援助はせぬが、對スペイン並に支那援助と同樣方法で極力尻押しし、同案に對し

全歐洲の反響轟々

反對は蘇チ兩國
速かに屈服せよ
獨乙側、勝利を確信

【伯林廿日UP】獨乙側の現狀に對する觀測は大體次の通り

一、ズデーテン黨の防備は完成し解放の時期は刻々迫つてゐる

一、必要の場合、獨乙はズデーテン黨を援助すべし

一、但し右はチエンバレン首相斡旋の努力を拒む意味に非ず

一、プラーグ並にモスクワ政府を除き英佛を始め全歐洲の諸國は迫害少數民族の解放に贊成してゐる

殘された途は今やズデ地方即時割譲以外にないとしてゐる

癌の切開
伊太利側
撤底的解決主張

【羅馬廿日UP】英佛側では

チエッコに豫め相談なく獨乙の脅迫により英佛政府が分割案を提出せるは破廉恥極まる裏切り行爲である、

チエッコは同盟國の頼むに足りない現狀では到底獨乙と戰ふ意志はあるまいとしてゐる

獨洪兩國の結束緊密
更に波蘭加へ三國會談か

【伯林廿日同盟】獨逸政府は廿日ヒトラー總統はベルヒテスガーデンに於てハンガリー首相イムレデー及び外相デークシャ兩氏とリツベントロップ外相立會のもとに長時間に亘つて會見した旨發表した、チエッコ問題に對する獨逸、ハンガリー兩國の緊密な關係を物語るものとして注目されこの際伊太利に對し懐重な態度をとるよう要望してゐるが、伊太利側としてはズデーテン地方の解決のみならず同時に洪牙利、波蘭の如きチエッコ内少數民族問題も同時に解決されねばチエッコ問題は永久に片付かず依然歐洲平和の癌となるべく、この際歐洲平和維持のため徹底的解決が必要であらうとしてゐる

【伯林廿日同盟】アバス通信社伯林支局の報道によれば、ハンガリー攝政ホルチー提督及びポーランド外相ベツク大佐は二十日午後西部プロシヤ問題に關する獨逸ルーリング宗相の狩獵會への招待に接し十九日ブダペストを出發したと傳へられる、而して獨逸外務省は二十日中に三國會談開始の正式コミュニケを發表するものといはれる

なほ伯林宮邊では二十日ベルヒテスガーデンの山莊にヒトラー總統を訪問するといふ報道は否定してゐる

赤軍の領土通過
羅馬尼側斷はる
ソ聯のチエッコ援助挫折

【諜府廿日同盟】チエッコ救援の場合のソ聯赤軍ルーマニア領土通過についてはソヴエット、ルーマニア間に既に取極めが成立してると傳へられてゐるが、確聞するところによれば諜府滯在中のルーマニア外相コムネン氏は二十日チエッコ代表ハイドリッヒ氏に對し左の如き重要通告を行つたといはれる

ルーマニア政府はソ聯軍の赤軍通過不許可を理由にチエッコ援助不可能なる旨左の如き申入れをなしたといはれる

モスコー政府はチエッコを援助する意志は有してゐるが、ルーマニア政府がソ聯軍のルーマニア領通過を拒絶するならばソ聯政府はチエッコに對して軍隊を送る旨の保障を與へることは不可能である

ルーマニアの赤軍通過を許可する場合のソ聯赤軍ルーマニア通過につき保障を與へ得ない、ルーマニアが過般ソ聯軍の通過を許す旨を約束したのは佛蘭西がチエッコを援助するだらうとの假定に基いたものからである

なほルーマニア外相が右申入れをなしたことを知つたソ聯政府は直ちに代表部も二十日これに呼應し左の如き重要通告を行つた

【諜府廿日同盟】チエッコ救援の場合のソ聯赤軍ルーマニア領土通過についてはソヴエット、ルーマニア間に既に取極めが成立してると傳へられてゐるが、確聞するところによれば諜府滯在中のルーマニア外相コムネン氏は二十日チエッコ代表ハイドリッヒ氏に對し左の如き重要通告を行つたといはれる

英佛案容れずば
チエッコ解體せん
佛紙、極力慰撫に努む

【巴里廿日H】タン紙は全世界はチエッコの拂ふ犠牲の大きいことを充分承知してるが、歐洲全體の平和を維持するには之以外に途のないことをチエッコ政府は納得すべきだ、然らざればチエッコは遂に獨乙以外の他國からも寄つてたかつて分割され亡國の悲運に陥る外あるまい、かゝる危險は即刻避けるべきであるとチエッコの反省を求めてゐる

日伯漫談

須田町人

一口に在留日本人と申しましても、外人から見たら皆同じ顔に見えるかも知れませんが、それ〳〵ちがつてましてねえ、手前ども高座から見てますと大抵お客さんは二通りに分けることが出來ますなあ、即ち

【本腰】【のお客】 腰のお客さんと浮【腰】【客】 腰のお客さんは、その割合はどんなものでしやう四分六ですかなそれとも七三ですかな、まだどうも浮腰のお客さんが大分多いやうです、このお客さんを相手じや正直なところ何一つとして太氣じや掛れませんや、この浮腰のお客さんに限つて口だけは達者で、何事につけてもベチヤクチヤしやべりますが腰付はいつもフラ〳〵した屁ツピリ腰をしてまして恰好ツたらありませんや、風體を見たつて金の無さそうなシミツタレた恰好をしてまさあ、こういふお客樣相手じや手前ども商賣になりません、でえ一本戸錢を拂つてくれませんからなあ、イエなにこつちのことで…教育問題の解決が六ケ敷いのも、實はといふと浮腰者が多くて、そいつがいつもガヤ〳〵云ふ、これへバツを合せてゴマ化して行かうとするから、どうしても旨く行きませんし、領事館さんなどはお役目柄

【公平】【の立】【場】 てなところから此の本腰者と浮腰者とを同じに扱ふとなさいますが、そいつは味噌と糞とを同じにするやうなもので、てんとあきまへんわ、ことに青田貸しの場合などときたら、主として浮腰者だけを相手にしてる樣なんですが

【面白】【い商】【賣】 ものですなあ、手前どもに限らず民間の人は誰一人として、本腰者と浮腰者とを同樣に扱ふなんて間のぬけたことはしませんが、どういふものかお役所筋ではこいつを一緒にして、いやその區別が分らないで物事を運ばうとなさいますが、そいつは明らかに間違つてますなあ、こりやどうしても本腰者と浮腰者とに對する扱ひに區別を付け、親切に扱つてもらひたいなら、永住の覺悟をきめた本腰者になつて來い、浮腰者の分際でフラフラして居ながら贅澤を申すなといふ位なケチ目を付けてようがすなあ、手前どもの從業員じや誰も浮腰者なぞ本氣に相手にやしませんやあゝさよかそれも結構だすなあ、まあやつて御覽なはれと云つた風なのですが、それが領事館などへ行きますと、結構御託を並べて聽いてもらへるのだから、ありがたい所でさ、だが本當のところを申しますと在留邦人に對するあらゆる施設は是非とも

【永】【住】【の】【覺】【悟】 をきめた本腰者を基本として考へなければならず、斷じて浮腰者の御機嫌取りや、これとバツを合せるやうなものであつてはなりません、公平も時にはりけり物によりけりでさあ普遍的に物を考へることもこれ亦場所によりけりでさあ、ブラジル

【邦】【人】【社】【會】の やうに、明かに本腰者と浮腰者とに分れてる所では、そいつは向きませんなあ、少々無慈悲のやうですが浮腰者なんざあ犠牲にして掛るんですなあ、犠牲にされもや叶ひませんから、自然と本腰者になりませう、その位の度胸はあつてよろしいでしやう、あれにもよくこれにもよくと、浮腰者にまでバツを合して行くやうじや、矢聽ながら宦邊の仕事は何も出來ません

チ軍正規兵越境！
國境に早くも火の手上る

【伯林二十日同盟】DNB通信社が二十日獨、チエッコ國境に近いシレジア州ゲリツツ發の情報として傳へるところによれば、二十日午前三時頃數百名からなるチエッコ軍隊の制服を着用せる正規兵團の團員一隊が國境を越え、獨逸の國境都市ザイデンベルグを襲撃した、一隊は夜陰に乘じて機關銃の掩護射撃の下に獨逸の稅關を占領したが、他の一隊は

ザイデンブルグの町に對し約一時間餘に亘つて機關銃の猛射を浴びせた、この襲撃によつて獨逸人重輕傷者十七名を出した、更に同夜は獨チエッコ國境各地に於て衝突發撃された、午前四時三十分乃至同五時五分頃シュミードベルグ附近でこれ亦ズデーテン獨逸人の逃亡者がチエッコ憲兵の射撃を受けたこれに應戰チエッコ人一名を倒しチエッコ稅關を占領した後チエッコ人二名を捕獲とした

獨逸人十五名がランゲンブルッグ附近に於て獨領内に逃亡せんとしたところをチエッコ憲兵に發見されて射撃された、午前四時三十分乃至同五時五分頃シュミードベルグ附近でこれ亦ズデーテン獨逸人の逃亡者がチエッコ憲兵の射撃を受けたこれに應戰チエッコ人一名を倒しチエッコ稅關を占領した後チエッコ人二名を捕獲とした

佐は二十日午後西部プロシヤのロミンテンに於て會見、ゲーリング宗相もこれに參加してチエッコ問題に關する獨逸ハンガリー、ポーランド三國の共同態度を協議することゝなつたと言はれる

ホルチー提督は既にゲーリング宗相の狩獵會への招待に接し十九日ブダペストを出發したと傳へられる、而して獨逸外務省は二十日中に三國會談開始の正式コミュニケを發表するものといはれる

なほ伯林宮邊では二十日ベルヒテスガーデンの山莊にヒトラー總統を訪問するといふ報道は否定してゐる

舊波蘭領
回復要求

【ワルソー廿日同盟】チエッコ國内に約十萬の波蘭少數民族を有する波蘭政府はズデーテン問題の歸趨に終始注意を忘らずその成行を見守つて來たが、ズデーテン問題が英佛兩國によつていよ〳〵最後の大詰に近づいた廿日英佛兩國政府に通牒を送り波蘭は現在チエッコ領となつてゐる舊波蘭領テツシエン地方の回復を要求する決意なる旨通告した

歐洲、累卵の危機
伊太利、和戰兩樣の構へ

【ウデイネ廿日同盟】北部伊太利巡察中のムツソリニ首相は廿日午後六時半颯爽たる巨軀をウデイネ地方政廳に現し數萬のファッショ各團體及び市民を前に怒濤の如き歡呼を浴びながら累卵の危機にある歐洲政局について獅子吼、左の如く伊太利の和戰兩樣の決意を宣明した

余の意見を述べるのは無益である、歐洲の地平線はその後幾ばくか明るくなつて來た、然し我々ファシスト黨員は時期尚早の且つ根底なき樂觀主義を戒めねばならぬ、芝居に幕が降りるか又は幕が降りぬ前に我々が舞台に登らねばならぬか、我々はこれを嚴重に監視せねばならぬ、革命は伊太利人に、冷靜と自制を保つことを教へた、伊太利國民は試練を要求された時一分の躊躇もなく進んでその試練に赴くであらう、十六年前我々は羅馬進軍を開始した、今我々は羅馬からの新らしい進軍を開始したのである、この進軍は未だ終らないが何人もこれを阻むことは出來ないであらう

英首相、ヒ總統の會見日取り

【倫敦廿日同盟】英國政府はチエンバレン、ヒトラー第二次會談の日取りに關しコミュニケを以て廿日夜左の如く發表した、チエンバレン首相及びヒトラー總統は九月二十二日午後三時ゴーデスブルグに於て會談を再開するに決定した

詩付には定評ある
下矢製播種機
を御愛用下さい
最新改良品
並型、特型、特中箱型の三種
精巧、堅牢、便利
斯界の王
御注文は本社出張員又は
取次所 日伯社營業部

君と聽く秋の夜の哀愁
おぼろ月夜 ミスコロムビア
(二九七〇九)
おぼろ月夜の 窓邊によれば
流れ來るよ ゆかしき調べ
囁きかはせば 高鳴る心よ
微笑む瞳は 愛の星
おぼろ月夜 囁く窓邊
希望の彼方 霧島昇
晴めば鳴る 大地よ
あこがれの
旅はたのしや 山の彼方
青い空見りや
お〜青い空見やり胸が鳴る
(九月新譜より)
日伯社 コロムビア部
コロムビアレコード

棉作組合の組織（上）

今次棉作會議には色々な議題が盛られてあり、その何れもが棉作者にとつて大切なものであること勿論だが、主催者側にしても當面の問題は、如何にして棉花商から青田貸して貰ふかに懸つてゐるようである、今年も最早や九月が終らうとし弗々植付に掛らねばならぬ時期に達してゐるのであるから今更借金農業が悪いのどうのといつて見たところで今季作の間に合ひねる次第ではある、だが州棉植付總面積の三割三分を占め收穫豫想高の殆んど五割までを生産しようとする同胞棉作者が、年々大ビラに借金會議を開かねばならぬといふは頗る不可解の話でかくては同胞農家は誰のため何の目的で棉作するのか皆目見當がつかなくなる、昨日の會議に於て州棉花格付所長や産組奬勵局長が口を揃えて同胞農家の州棉增産に寄與せる點を稱揚し、更に將來に大きな期待を掛け切角の努力を希望してゐたが、棉花を多量に生産し之を海外に輸出すれば大方同胞農家の爲であり又伯國の爲である事に相違ないとするも、同胞棉作者が賽の河原の砂積みのごとく來る年も來る年も借金の繰返し以上に出ないとあつては實に外聞の悪い次第である

棉作は果して借金しなければ出來ない農業であるか、この問に然りと答へる者は無いだらう、平作でアロバ十二、三ミルすれば必ず算盤の採れる作物であることは誰が眼にも明瞭だ、然らば何が故に借金の要あるか、それは遣り方が下手なのだ、放漫な經營をするからなのである、昨日グンタス棉花格付所長は棉作家の心得として生産費の低下、優良品の生産につき言及したようである、同胞棉作家として恐らくこの位の理窟を知らぬ者はあるまいが、これを聞いて成程と首肯させられるものは、同胞農家が理窟を知りつゝもついぞ之を實踐してない證據である、生産費の低下といふも一足飛びに單位生産費の低下に及ぶのでない、先ず着手の最初に當つて資金、勞力の關係を考慮して耕作面積を決定しなければならぬのに、いはゆる棉景氣なるものに煽られて何の確信もなく只管手廣く植付けようといふのが大方同胞農家の行き方だ、その結果は高い利の付く青田借りもたゝねばならず、その上看貫とか引下とかエタイの知れない料金をとられ、更にカマラーダ不足に會へば法外な勞銀も支拂はねばならない、何れも最初に出方を間違へたこと歸因するが、斯樣な農業に限り五人組だの連帶責任の外道を辿りながら金借る時有つのといつて信用されようとて、それは余りに虫がよすぎるといふものである

北中支茲に合體

新支那統一の第一歩
先づ聯合委員會結成
落日下の蔣政權に大痛棒

【北京二十日同盟】中華民國臨時政府と維新政府は政務上の合流統一問題は最近急速に進展し、一方漢口陥落後に起るべき客觀的諸情勢の變化に備へる見地から愈々今回北京に兩政府の中華民國政府聯合委員會を設置することに決し、二十二日成立典禮を擧行する為且つ新中央政府の成立を容易ならしめる點より左の如く發表した

臨時政府と維新政府は政務に關する共通事項を統制するこゝに中華民國政府聯合委員會を設立することゝなり臨時政府よりは王克敏、王揖唐、朱震、維新政府よりは樂鴻志、陳群等をそれぞれ委員として廿二日北京に於て成立の典禮を擧行し直ちに本會議を開催することゝなつた、而して今後同委員會を基調として取り上げらるべき諸點は

一、中支の幣制確立、これに伴ふ北中支の幣制調整

二、稅制改革、輸出制度の整備その他財政政策の確立、輸出入稅率その他關稅政策の合理的是正

等主なるものである

東京日日 聯合委員會の成立は新政權の强化とその方向を示すもので落日蔣政權にとつて精神的に、實際的に

漢口陥落迫る日、新支那統一の第一歩を踏出した中央政府代行機關の成立は正に長期交戰に對する長期建設の望みをおく態勢を如實に示したものである

新支那の發展に
積極的協力せよ
都下有力紙一齊に起つ

【東京廿一日同盟】臨時、維新兩政府の聯合委員會の成立に關し廿一日の東京有力紙は右は新支那統一の第一歩であると及び抗日蔣政權を打倒して支那に於ける新興中央政府の出現を容易ならしめる素地を作ることの二つにあるとし同委員會の主席は王克敏

【北京廿日同盟】中華民國政府聯合委員會成立に關し、臨時政府行政委員長王克敏及び維新政府行政委員長梁鴻志の兩氏は談話の形式で廿日午後

東京朝日 聯合委員會結成の目的は外交、遞信、稅務など共通性事項の一切を悉く兩政府の統合を圖ること及び新中央政府出現の素地を造ることの二つで、同時に右は將來成立することあるべき諸政權も參加合流すべき包容性を存し、新中央政府成立までの準備機關であると同時に中央代行機關でもある、聯合委員會の成立で中央の統合すべき權限と地方の負担すべき權限は自ら明確に區別され地方〳〵には其の特殊事情環境に應じ高度の自治を行ふもので將來新支那政權の行くべき方向を示唆するものである

聯盟理事會の招電
帝國は斷然不參加
……正式回答の手續き

【東京廿一日同盟】十九日付國際聯盟より送達せられた同規約第十七條第一項に基く勧誘狀に對する帝國政府回答案については外務省に於て案文を作成、二十一日の閣議に於て宇垣外相より右の案文を説明、各閣僚異議なくこれを承認し帝國政府は聯盟の勧誘では同日正式回答の手續きをに對し應諾せざるの態度を正とし同時に帝國政府の態度を規定し決定した、よつて外務省中外に聞明することになつた

【壽府廿日同盟】二十日の壽府各紙は歐洲問題に忙殺せられたゝめか支那問題については、理事會が日本に勧誘電を發したといふ聯盟事務局コミュニケを事務的に掲載せるのみで論評等も全く見當らず只テレプレス通信が次の如く報道してゐるに過ぎない

昨年の九ケ國會議の招請を拒絶した日本から一寸の間歐洲問題から注意を轉換させるための手段と見てるものが多い、聯盟は實は沒落の殆んど決定せる集團保障の組織が今日たゞ殘骸を存するに過ぎぬことをこれによつて確めんとしたに過ぎぬのではなからうか

不人氣な支那問題
世界の耳目擧げて歐洲へ

武漢防衛の第二陣
田家鎭に兵力集結
要害を恃み敵必死の布陣

【上海廿一日同盟】長江の要衝武穴の陥落によつて支那側は武漢防衛の第二陣たる田家鎭に兵力を集結し、一層防備施設を厳にしつゝある、古來此處を守つたもので破れたものはないと云はれた要害であり、勇猛果敢な皇軍の進擊によつて茲に支那史上未曾有の田家鎭遂に陥るの結果が生れるものと豫想されてゐる、昨日漢口より の外人側報道によれば支那側は俄かに中央軍の精鋭を田家鎭に增派し、優に長江を越えて攻擊し得る最新式重砲數門を備へてると云はれる

大きな打擊を與へることになる、新委員會は全支民業に呼び掛けその自覺と强力なる中央政府の樹立を促進する重大使命に向つて驀進するもので、排日蔣政權の徹底的打倒を目標とする日本は今後益々積極的に新支那の發達を助成して聖戰の目的を貫徹すべきである

我が空爆に
粵漢線は不通

【香港二十日同盟】我が空軍は二十日朝廣九線を爆擊各地を破壞した、なほ十九日の粵漢線爆擊により同鐵道は又々不通となつた

【香港廿一日同盟】廣東來電、によれば連日我海軍機猛擊の目標となつてゐる粵漢線の銀灘鉄橋は昨日の爆擊より大損害を蒙りこれが修理には勢くとも三週間を要する見込で粵漢線は當分不通の止むなきに至つた

抗敵一千を潰滅し
江北部隊破竹の勢
沙窩附近一帶を完全占領

【〇〇二十日同盟】商城より西南に進擊した我が軍は十九日午前十一時頃沙窩東方六キロの唐家灣附近に進出、光州麻城街道の要衝沙窩の占領は目睫に迫つた

【商城廿一日同盟】商城より西進唐家灣附近に進出した我が軍は十九日午後六時には沙窩南北の防禦線に據る敵を擊破し、次いでその西方高地の有力な敵を蹴散らし更に夜間攻擊を續け沙窩東南方の打破石附近で頑强に抵抗する約一千の敵を潰滅、廿日午前七時には沙窩附近一帶を完全に占領、麻城の敵に對し一大脅威を與へてゐる

光山を占領
敵軍忽ち飛散

【光州廿一日同盟】光州より西南進し十九日午前には王榭を渡渉、前面の敵陣地を擊破追擊に移り同日夕刻には早くも羅山まで七キロの地點に肉迫した、この戰鬪で敵は死傷百四十、機關銃、小銃など多數を遺棄潰走した

霍山附近の皇軍
行動を開始

【〇〇廿日同盟】六安西南方霍山附近に待機中であつた我が有力部隊は十九日朝突如行動を開始、忽ち霍山西南方七キロの淠河右岸の敵を驅逐、目下西方に向つて敵を急追中

十字砲火を冒し
皇軍果敢の猛攻
陳家嶺を一氣に奪取

【九江廿一日同盟】布施部隊は廿日午前陳家嶺東方に據る頑敵を猛攻山頂よりする敵十字砲火を冒し午後一時を一時を角を奪取、遂次陳家嶺一帶に亘つて戰果を擴大中

【九江廿一日同盟】昨日午後廬山山系の一部陳家嶺を奪取する布施部隊は引續き今拂曉立籠める濃霧を衝いて西南に連なる金輪峯一帶による敵に對し果敢な攻擊を開始、目下大の損害を與へた、尚當地に達した確報によれば我海軍機〇機は廿一日朝七時龍州上空を通過、更に西北に向ひ雲南省方面の爆擊に向つた

江南進擊部隊
陽新を睥睨

【瑞昌二十日同盟】我が江南進擊部隊は二十日夕刻敵の要害坡山を占領、湖北省境山猛地帶西端一帶に戰果を擴大、眼下の敵の要衝陽新を見下し意氣軒昂たり

海空軍の大活躍
廣東、雲南を强襲

【香港廿一日同盟】我海軍機は廿一日午前十時長驅廣東省最南端の要地欽縣を空襲、同軍事施設に爆彈數十個を投下した上機銃の掃射を行ひ多彼我の銃砲聲廣く響として轟き亘り附近の山々を震撼してゐる

雲の中
眞正面

二番機にも一發！
宙返り

一對三の空中戰鬪
大陸空襲ケ年
荒鷲實戦録

よし初陣で死なう
足下に廻る南京市街
（6）

チエッコ飜意
英佛案受諾か

【巴里二十一日AP】確實なる筋よりの報道によればチエッコ政府は二十一日夜長時間に亘つて協議の結果、英佛提案を承認したといはれる、尤も駐佛チエッコ公使は右に關し本國政府からは通知に接してをらぬと右報道を否定してゐる

あや！發見
岐阜縣高山附近に
ヘリウム埋藏寶庫
世界では米國と日本だけ

リオで入手した東京からの情報によると飛行船氣囊充塡用ガスとして貴重で世界中にアメリカしか生産しないヘリウムが最近日本で發見されたとの快ニュースが傳へられた、それによると岐阜縣高山市から五キロほど距つた長良川沿ひの岸を歩くと足底が妙に刺戟されるので久しい前から不思議がられてゐたが、之を聞いた當局では早速現場を精査した所、そこには素晴しい豊富なヘリウムガスが埋藏されてることが判り、一大センセーションを起した

周知の通りヘリウムはアルゴン、ネオン、フェノン等一列のガスの中稀少のもので米國にしかないが、今度日本で發見され埋藏物は

二五・七%のヘリウム、九・八%のアルミニウム、二九%のチタニウムを含有

直に工業化できる有望なものだと云はれる

雲の中
眞正面

敵も突込んで來る、衝突！と思つた瞬間、敵は下へサッと逃げた、よしとそのまゝ上から射つと敵はサッと逃げ出した、二番機も三番機も二つとも斷雲の中へ姿をかくしてしまつた、この調子だとまだ敵は後方に幾機ゐるかわかつたものではない、まだ上方にも幾機かゐるにちがひない、すつかり私は落着いて來た、私は斷雲の中へ逃げた二機を追はず高度を上げた、果して上方には敵機がいくつとなくゐる、スーッと進むと

二番機にも一發！
宙返り

ホッとした、そのまゝ切り返すと、後に喰ひついてゐた二番機がヒョッコリ前方に浮き上つて來た、こいつに一發喰はせてやる、二番機は闘志を捨てたか頭を上げずそのまゝ急降下で逃げて行く、すると今度はさつき逃げた三番機が逆もどりして遠くから眞正面に射つて來た、こんなに遠くから射つて當るものでないことは未熟な私でもよく知つてゐる、馬鹿々々しいから

眞正面
宙返り

に入つたとき背面になつたまゝすぐダイヴィングに移つた、操縱者が兩手を垂直にグラリと下げて風を切つてゐる「落ちたな」

二番機にも一發！
宙返り

ぐるかかつたであらうか、足下にグルグル廻る南京市街がハッキリと目に寫つて來る、突如一番機が

雲の中
眞正面

へ入つてしまふ、しばらくすると又別の方にヒョッコリ出る、また進むと雲の中へ消える、雲と雲の間を出たり入つたり鬼ごっこのやうなことをやつてゐるうちに、ふと氣がつくと時も出發前に打合はせた時間も來てゐる、味方の姿は一機も見當らない、私は基地へと歸りはじめた、何か廣い曠野に一人放り殘されたやうに頼りない、振り返ると紫金山が遙かに彼方に煙つてゐる——

農園働き

青年二三名、トマテ作りに熟希望の方、右好條件にて雇ひ度し、御來談は左記へ

米田

モチ・ダス・クルーゼス郵

求人

洗濯職人 二三名
同 見習 二三名
女中 一名

上記募集につき御希望の人は左記の人に至急御面談ありたし、アラメーダ・グレッテー〇一八番電話五—四七四一中村洗濯所

歯科診療所

伯日

診察時間（自午前八時 至午後六時）

ベンヂヤオ・ポ・ポ

歯科醫

アルメイダ

見習二三千

マリリア市カンポス

サーレス街六〇郵便局上

青少年募集

年歳十七、八歳より廿二歳迄、希望者は午後六時より御來談有りたし

雜貨玩具卸商

カブラヤ商會

コンセレイロ・フルタード街一四〇二

電話 七—六二〇〇

店員募集

青年 一名

聖市に於て保證人を要す、但し强力な方

日東商會

Rua Itoby, 9 - Caixa Postal, 3645 - Tel. 2-5746 - S. Paulo

尋人

北海道札幌市大通町西七丁目

小野寺秀夫

同所 同 俊夫

札幌市南一條南五丁目

山田光男

右の者に今般札幌聯隊區徴兵署より徴集延期證書當館迄送付越したるに付又は御存知の向は當館宛現住所御一報相煩度

在サンパウロ

帝國總領事館

至急募集

チンツラリヤ職人 バッサドール一名、無經驗者二名、二十歳前後で御希望の方は左記聖市御來訪下さい

ペニーダ・ボンベイア八三三

根岸

KANAKAO S/A

中尾肥料店改め

御送金の節は銀行手形若くはポスタルにて御願ひ致します

實上不便迅速です、コンパロールは商取引を最も確

Caixa Postal. 2185 - Tel. 8-2537

Rua Butantan, 2 - S. Paulo

サンパウロ倉庫渡し割引あり 發送便利

骨粉（工場特製品）
硫酸加里
硫酸アンモニア
過燐酸石灰
硫酸アルミニウム
硫酸マグネシア
硫酸カリ
硫酸ソーダ
硫酸マンガン
硫酸亜鉛
硫酸銅
硫酸ニッケル
硫酸コバルト
硫酸ストロンチウム
硫酸バリウム
硫酸カドミウム
硫酸ベリリウム
硫酸ルビジウム
硫酸セシウム
硫酸ガリウム
硫酸インジウム
硫酸タリウム
硫酸ゲルマニウム
硫酸ジルコニウム
硫酸ハフニウム
硫酸トリウム
硫酸ウラニウム
硫酸ベリリウム
硫酸ルビジウム
硫酸セシウム
硫酸ガリウム
硫酸インジウム
硫酸タリウム
硫酸ゲルマニウム
硫酸ジルコニウム
硫酸ハフニウム
硫酸トリウム
硫酸ウラニウム

一トン當り三要素含有率—窒素 燐酸 加里

當籤番號が多ければ當籤される方も亦多いわけです、お考へになる事は無駄!! 今すぐお買求め下さい!! 當ロテリアパウリスタは五枚に一枚の當籤率です

火曜日（廿七日）
250コント

PAULISTA

A Nossa Loteria

棉花會議第二日

いよ〳〵今日大詰へ
各棉花商と直接談判
棉花組合聯合會結成か？

堅實なる棉作の向上發展を如何にして期すか、棉作者當面の重大問題たる金融難を如何にして突破するかを議す勸業部音頭取りの棉作者懇談會は既報の通り去る廿、廿一兩日に亘り熱心に論議された第一日たる廿日は顔合せを兼ね準備工作、廿一日は伯國政府關係者からの講演並に提案討議に入りいよ〳〵今日廿二日は各棉花會社を個別的に訪問し青田貸に對し直接談判する大詰までに漕ぎつけた

棉作會議第二日—廿一日は會場をリラ倶樂部に變更し午前十時開會、坂根總領事の挨拶に次ぎ聖州棉花界に於ける第一人者ダンダス氏、棉花課長代理ベザーロ氏、ボルサ書記長ロドリーゲス氏等の講演あつた後バウルー富士植民地の阿部一二氏が棉作者を代表して衝語挨拶をなし、第一日の協議事項中主なる點を各委員より述べ、これを栗津金六氏が通譯して午前の會議を終る午後一時再會—共同融資具體策、共同販賣具體策の專門的討議に移る

(一)ブラジル銀行より融資を受ける具體策
産組中央會で研究の上適當なブローカーを選定しブラジル銀行に衝る一方、産組奬勵局へも交渉する
(二)格付差を如何にすべきや
棉作者より東棉さんは本年相當凄腕を發揮したと東棉攻撃の矢面に立ち、これに對し栗津組員より級差、格差の關係を説明、勸業部試案を認めるが實際問題としては多少の手心あるかも知れぬから承知され度いと回答
(三)看貫(目減り、風袋引等含む)に關する紛議の防止策
これは棉花商側の惡意ではなく氣温、天候、運搬等に依り一梱當り一キロ位の目減はあるものだ、棉花商が信用出來ぬ樣だつたら組合側から立會人を出しては如何と棉花商側より提言
其他數項目に亘り熱心に討議豫定のプロを終へ午後七時から官邸に於ける總領事主催の慰勞會に臨んで第二日の會議終り
いよ〳〵今日午前九時日本クラブに會員集合、地方別に手分けして棉花商を訪問し青田貸に對する直接談判を行ひ、午後二時ボルサ見學格付につき實地指導を受けた後、サンタアンドレのアンダーソン工場を視察しブレンサを見學、尚明廿三日は既設産業組合のうち棉花に關係ある組合だけ集會、棉花組合聯合會を作る、又は産組中央會の中へ棉花部を設置するかにつき極々意見交換を行ふ豫定だと

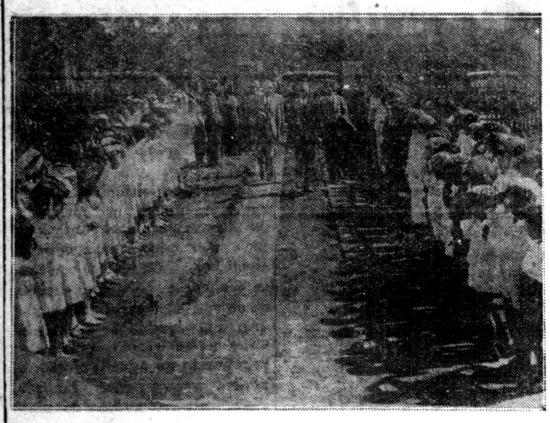

澤田大使は既報の如く奥地視察に踏んでゐるのをつぶさに見て非常に力强く感じた、今後とも一層發展されん事を希望し際し、奥地訪問の際各在留民諸氏が非常なる歡迎してくれた事を感謝すると同時に、在留民が各方面に向つて亘歩を

歡迎に厚く感謝す
邦人の發展振りに安堵
澤田大使・退聖

【寫眞はマリリア訪問の際昭英塾で兒童の歡迎を受けてニコ〳〵顔の大使】

ラプラタ丸移民で
本年度はストップ
殘數八百はどうなる

去る八月十日神戸を出帆したラプラタ丸は新來同胞五八三名を乘せて來る廿三日リオへ入港、これが入國準備のため海興坂元移民部長は阿部社員帶同昨廿一日リオへ向つたが、本年度に於ける本邦移民の入國は施行細則第二百八十條によると
神戸駐在ブラジル領事は八月二十二日より向ふ百二十日間一時渡伯者以外は旅券に査證しない
事となつてをり、その通り實施されるものとせば本年はこのラプラタ丸移民を最後として本邦新來移民は中斷される事となる譯で、サントス市邦人街は再び火の消えた樣なしさに陷るだらう
本年度日本移民の入國許可數は三千百六十四人でこのうち入國した數は今度のラプラタ丸便乘客を入れて二千三百五十九人となり、差引八百五人の入國不足となるので海興ではこの八百五人の入國者をどうしても本年度内に入國させて貰ひ度い、若しそれが出來ねばこの殘餘を來年度コータ内に加算して貰ひ度いとその筋へ運動中である

淋びれるストンサ

東棉外一流商社へ
統制破りで御用!!
綿布の闇取引數百萬圓

生産都大阪の經濟警察元締と謂はれた大阪府經濟保安課では過般來戰時下綿糸布類の統制違反摘發に大活動を續けてゐたが、去月十日係官の一隊は突如大阪東區南久太郎町の東洋棉花株式會社船場出張所を襲ひ證據書類を押收すると共に同社取締役大下眞吉、販賣主任木下章一の兩氏を引致した外、更に岩田商事株式會社その他三社の所謂大阪船場に於ける一流綿布會社類を次々に取調べ多數の證據書類を押收した上關係社員等十餘名を連行嚴重取調べを行つたと傳へられる、當局では頗る慎重な態度をとり事件の内容については極秘に附してゐるが、東洋棉花外四社の違反内容は何れも綿製品の販賣統制破りといはれ、大體一社が約五千梱以上の多量綿布を違反制のどさくさに紛れて巧妙なカモフラージで相手筋へ流動し數百萬圓の取引を行つてゐたものだといはれてゐる

日伯拳闘戰

壯絶・增田の奮戰!!
一千觀衆を魅了す
火花散らす激戰・反則勝

既報、邦人ボクサー增田對ジエラルジーノ・サントスの日伯拳闘試合は去る十七日九時より二ツの前哨戰の後を受けて一千の觀衆を前に開始されたが、戰前の豫想を裏切り增田力闘し滿場かたづを呑む好試合を展開して反則勝とはいへ堂々たる決勝を挑みし本年度の猛者を完全に顔色なからしめ大和魂の眞髓を伯人の腦裏に力强く刻み込ませた

試合經過

‖一回‖ 最初の鐘が鳴るやゼラルジーノは得意とする左スウイングで出た途端、增田輕くはずして右ストレートを顔面に浴びせファストポイントを得るゼラルジーノ左スウイングの猛烈なる打撃戰を展開、增田機を見て右のフックをもつてゼラルジーノの顔面にきめる、ゼラルジーノささかぐロッキーとなりコーナーに追ひ込まれながらもよく防ぎ右のパンチを應酬攻撃に出たがゴング

‖一回‖ 前回とは別人の如きフォームと緊張味を以つて攻撃に出た左スウイングがかはされ右ストレートクリンチとなるや平手打の反則を數打、增田のボデーに浴びせ審判の注意を受く、ゼラルジーノ猛烈な左カウンターを胃に決めて增田の快調を亂さうとしたが增田はインファイトに出て讓らずゼラルジーノ又もクリンチ再度の反則で審判これを指摘するや審判をつさ飛ばし憤怒の形相物凄くラウシュ增田を猛烈に攻めてコーナーに追ひ込み左右のスウイングを增田の顔面に叩きつける、增田一瞬ひるんだが、よく盛り返し攻撃に立ち直るやゼラルジーノ又もクリンチ、平手をホールドしつゝ反則を繰り返し審判注意するや興奮して審判をつき飛ばす、余りの事に場内騷然となり、增田ゼラルジーノにスージョ〳〵の聲を浴び喚聲のルツボと化す

‖三回‖ 場内騷然たるうちに第三回の鐘鳴るや、あせり狂つたジラルヂーノは得意のスウイングを放ち右ストレートを强引に寄せつゝラッシュすれば右スウイング又も極り、氣狂ひの樣になつたジラルジーノが打また連打を放つ、不死身のゼラルジーノは得意とする左スウイングを振つて攻撃に出た途端、增田輕くはずして右ストレートを顔面に浴びせファストポイントを得るゼラルジーノ左スウイングの猛烈なる打撃戰を展開、增田機を見て右のフックをもつてゼラルジーノの顔面にきめる、ゼラルジーノささかぐロッキーとなりコーナーに追ひ込まれながらもよく防ぎ右のシュ增田を猛烈に攻めてコーナーに追ひ込み左右のスウイングを增田の顔面に叩きつけ盛り返し攻撃に立ち直るやゼラルジーノ又もクリンチ、平手をホールドしつゝ反則を繰り返し審判注意するや興奮して審判をつき飛ばす、余りの事に場内騷然となり、增田ゼラルジーノにスージョ〳〵の聲を浴び喚聲のルツボと化す

‖三回‖ 場内騷然たるうちに第三回の鐘鳴るや、あせり狂つたジラルヂーノは得意のスウイングを放ち右ストレートを强引に寄せつゝラッシュすれば右スウイング又も極り、氣狂ひの樣になつたジラルジーノが防ぎショートパンチコーナーに追ひ込み左右のスウイングを增田の顔面に叩きつけ盛り返し攻撃に立ち直るやゼラルジーノ又もクリンチ、平手をホールドしつゝ反則を繰り返し審判注意するや興奮して審判をつき飛ばす、余りの事に場内騷然となり、增田ゼラルジーノにスージョ〳〵の聲を浴び喚聲のルツボと化す

‖三回‖ 場内騷然たるうちに第三回の鐘鳴るや、あせり狂つたジラルヂーノは得意のスウイングを放ち右ストレートを强引に寄せつゝラッシュすれば右スウイング又も極り、氣狂ひの樣になつたジラルジーノが防ぎショートパンチコーナーに追ひ込み左右のスウイングを增田の顔面に叩きつけ盛り返し攻撃に立ち直るやゼラルジーノ又もクリンチ、平手をホールドしつゝ反則を繰り返し審判注意するや興奮して審判をつき飛ばす、余りの事に場内騷然となり、增田ゼラルジーノにスージョ〳〵の聲を浴び喚聲のルツボと化す

邦人棉作者を傘下に
目覺しき進出
矢繼早に工場增設

一九三七—三八年度に於て邦人棉作者に四千コントスの青田貸をなし回收中であるまたこのアラサツーバにはアンダーソンクレイトン棉花會社では本年度更に一大進出をなし邦人棉作者をその傘下に吸收しようとの計畫の許にソロカバナ線ジョゼテオドロに出張所新設(來年生産量確實性を帶びて來ればマキナを据へる)オーリニヨス工場はサンタクルスリオパルド、ボアビスタ方面へ進出開拓の手を伸ばすと共にジヤタイ及びアラサツーバには目下工場新設またはこのアラサツーバにはクラゾも工場設中で變更線の邦人棉作者をその傘下エテ移住地にはアンダーソンの出張所が新たに設置される事となり、邦人棉花會社を向ふに廻して棉花戰線に火花を散らすことゝなつた

ンソーダンア

何んとかならぬか
邦人棉作者が借り出す金が
一ケ年に二萬コントス
大はれこ!!いき

二十、二十一日點にあつたが、いま全邦人棉作者が一ケ年に借りて居る金の四分ノ一をその統制下に置くとすれば六百十五萬アロバスとなり、更にこれを一アロバスに付き賣上高の中より五百レースを積立てたとする作經濟合理化のため棉作組合と六年後には三千七十五コントスとなり邦人全體に樂々と聯合會を設立し、邦人生産賣金融することが出來るといふ

二十、二十一日の兩日に亘つて開かれた棉作者懇談會でも論議は何と約二萬コントスといふ莫大なる數字である、懇談會席上でも議題に上つたが棉作經濟合理化のため棉作組合聯合會を設立し、邦人生産賣金融することが出來るといふ點にあつたが、いま全邦人棉作者が一ケ年に借りて居る金の四分ノ一をその統制下に置くとすれば六百十五萬アロバスとなり、更にこれを一アロバスに付き賣上高の中より五百レースを積立てたとする作經濟合理化のため棉作組合と六年後には三千七十五コントスとなり邦人全體に樂々と聯合會を設立し、邦人生産賣金融することが出來るといふ

聯合歌を高唱
コレゴ・アズール校優勝
ブロミツソン學校協議會陸上大會

敎育會リンス地方支部ブロミツソン區學校協議會主催の學童聯合大運動會は去る十八日ブロミツソン町インテルナシヨナル競技場に於て擧行され、參加校は聯合十三校學童五百名の多數に上り同町未曾有の盛況を呈した
午前八時まづ井手總務の指揮に一糸亂れぬ見事な統制ぶりを示し所定位置につき遙か東天を拜して嚴肅なる默禱一分間、次いで新作のブ聯合歌合唱小職士の士氣を鼓吹して鈴木協議會長の開會の辭、小橋審判長の訓示で入場式を終り愈よ競技に入つたが
當日は稀に見る炎暑下を物ともせず小選手は烈々火を吐く熱戰を經てこの光榮ある優勝はコレゴ・アズール校によつて獲得され、黑島總裁の手より榮えの優勝旗はコルゴ・アズール校チームに授與された
午後四時半盛大に本大會の幕は閉じられた、成績左の如し
ブロミツソン町インテルナシヨナル競技場にて
1コレゴ・アズール校　二三點
2ゴンザガ校　二二點
3ビリグ・ホジンニヨ校　一〇七點
4ブロミツソン町校　九點
5ボンセツソ校　七點
以下省略

農事講習會
佐々木技手出發

地方よりの農事講習會開催中なほ小橋赴夫氏作のブロミツソン學校聯盟歌は次の通り
一、萬邦無比の國民が移り拓きて二十年今建設の功なりて學びの園に花匂ふ
二、大詔畏みて集ひし學園十八校開けば萬朶の櫻花發して秀嶺富士ケ峯
三、四、五節は略

多賀從軍記者
奥ノロに入る

十七日ベンナポリスに於て大成功裡に講演を終つた多賀安郎氏一行は十八日午前十時アラサツーバ驛に到着、同夜七時半よりアラサツーバ學園に於て萬雷の如き拍手に迎へられて登壇三時間に余る熱辯は聽衆を魅了して聽衆七百は拍手と爆笑と興奮に終始した
十九日はカフエゾポリスにてなし、廿日アラ市發チエテに向つた

富美之家女將
おフミさん死亡

聖市料亭富美之家女將おふみ(中島フミ子四二歳)さんは胃癌でサンタリツタ病院に入院去る十九日手術を受けたが過惡る二十一日午後四時半死亡した
なほ葬儀は本日午後三時自宅出棺、墓地はアラサ

三井物産船舶部
南米航路新設
來年から配船

對南米貿易が重要視されるにつれ從來大阪商船の獨占航路であつた南米絲に既報の如く川崎、山下兩汽船會社が進出するに至つたが、今度は三井物産船舶部では來年より定期貨物船を配船する事となり一昨日進藤社員が下調査のため聖した

市況

(廿一日)

	買	賣
▼アロース		
アグーリヤ(エスト)		
同(ポン)		
▼フエジヨン		
ムラチーニヨ		
同(ポン)		
▼ミーリヨ		
アマレリンニヨ		
アマレロン		
バタタ		
スペリオール		
ポン(カレイド)		
砂糖		
小麥粉		
▼バーニヤ(箱)		
▼マモーナ		
カフエー(四級品)		
アルゴドン		
野菜部(コチア蔬菜部調)	廿一日	
▼トマテ	五〇,〇〇〇	四〇,〇〇〇
レポーリヨ	三〇,〇〇〇	三〇,〇〇〇
エルヴイリヤ	四〇,〇〇〇	四〇,〇〇〇
ピメントン	八,〇〇〇	五,〇〇〇
ビーンエン	五,〇〇〇	三,〇〇〇
ペピーノ		
コーベフロール(打)	一〇,〇〇〇	一〇,〇〇〇
バタ、ドーセ	一〇,〇〇〇	五,〇〇〇
ポブリーニヤ	五,〇〇〇	二,〇〇〇
ニンジン(二四本)	一,〇〇〇	一,〇〇〇
玉子	二,〇〇〇	二,〇〇〇

アテリエル 千田 材料 裝飾 電燈

流線型

◉…棉花會議の議題は餘りに技術的專門的になりすぎて出席者中の一部分の人は會議の核心を摑むに苦勞してゐる樣子

◉…不況時に備へてバストス移住地では賣上代金の二分を積立て精農貯金を勵行してゐるが、現在七十八コントスに上つてゐる、またアバレー産組では三百レースの積立又は流動資金及び自作農創設の資金に充てゐるが、ブラジル銀行に積立てられた金が二十九コント百二十二ミルに達してゐると

◉…ブロミツソン町の黑島醬油の主人黑島伊平次さん來訪した多賀從軍記者に托し皇軍將兵に渡して下さいと「武運長久」と一筆揮つた

◉…チエテ移住地交通の躍進を目ざしてルツサンピーラ—アラサツーバ直通道路八〇キロ完成のためその筋に對しブラ拓が猛運動を開始した、實現の曉にはア市まで三時間位で行けることとなると

◉…ハマナの一ファアゼンデーロは去る廿一日實母を手斧で殺害、さらに家族八人を殲滅した上自宅に火を放つて附近山中に逃げ込んだ、まさに鬼熊以上の椿事だ

◉…新生のサントス野球倶樂部では球場手入れのため去る十八日部員總出動で大汗をかいた結果、見事出來上りいよ〳〵廿五日の日曜日から初練習をやることになつたと

◉…日本では代用品時代とあつていよ〳〵鮪からハムが出來る、鮪の肉質が豚肉に似てゐるのにヒントを得て七年間苦心研究の結果、鮪特有の赤い色を固定させ化學的に臭味を分析して豚肉に似させ色も味も豚肉以上の代用ハムの製造に成功した

◉…ホンヅラス國ゴアスコラレといふ町の近くにあるチエンテ・ブランコといふ山は最近どうした事か地下に段々陷ち込みつゝあるが住民は不吉の前兆だと夜書恐怖に囁いでゐると

東山銀行
本店 サントス
支店 サンパウロ リンス

大阪商船
發着廣告

日本へ 北米經由 ぶえのすあいれす 伯剌西爾大阪商船會社 (Soc. de Navegação Osaka do Brasil Ltda.) Rua Cidade do Toledo, 91 Santos
日本へ 北米經由 らぷらた 丸 横濱着 十月廿二日 神戸發 十月廿四日
日本へ ケーブタウン よりぶえのすあいれす 丸 横濱着 十月廿二日 神戸發 九月四日
日本へ ケーブタウン よりらぷらた 丸 横濱着 九月廿二日 神戸發 八月廿二日
サントス 伯剌西爾大阪商船會社 (Soc. de Navegação Osaka do Brasil Ltda.) Filial de São Paulo Rua da Quitanda, 82 São Paulo Wilson Sons & Co. Ltd. Avenida Rio Branco, 37 Rio
詳細は代理店又は弊社へ下記

Y. Kinjo
Cirurgião-Dentista
齒科醫
金城山戸
R. Christovão Colombo, 3-2º. andar
Telephone 2-8053 - São Paulo

Deposito Dentario
MASETTI
Caixa P. 291
S. Paulo
齒科醫諸賢
上記郵函へ皆樣の姓名町市驛を記入の上御送り下されば齒科器具値段表御送り致します

御注文は早速!!
圖案優秀印刷鮮明の
一九三九年度
フオリンニヤ
フイルマ入りタオル
(フオリンニヤ代用)
お望みの圖案で染抜きます
なんと云つても日伯の物が
一番優秀です
御注文は本社出張員か又は直接本社へ
日伯社營業部

コチア産組蔬菜部内、
醫局藥局新設廣告
今般コチア産組蔬菜部に醫局及び藥局を新設し九月一日より左記の日割にて診療並に販賣を開始致しました
▼醫局 (當分の間) 毎週月、水、金曜日 午後一時乃至午後三時
▼藥局 毎日午前八時乃至午後五時 但し醫局、藥局共に日曜、祭日は休み
▼場所 バロン・ツブラット街二九二番階上
コチア産業組合 醫療部
Rua Barão de Duprat, 292 sobrado
Tel. 2-3283
組合員各位

NIPPAK SHIMBUN

Diario Nipponico de maior circulação no Brasil

Anno XXIII — São Paulo — 5.a-feira, 22 de Setembro de 1938 — Num. 1.513

NIPPAK SHIMBUN

PROPRIETARIO
SACK MIURA

DIRECTOR Masaaki Udihara — GERENTE Alfredo Takeuchi

Redacção — Administração e Officinas
Rua Maestro Cardim, 1109
Telephones: 7-3325 e 7-3326
Caixa Postal, 375
Endereço Telegraphico: "Nippak"
SUCCURSAL:
Rua Conde de Pinhal, 154
Telephone 2-3926
SÃO PAULO — Brasil

Assignaturas

PARA O BRASIL
Por anno ..... 30$000
Por semestre ..... 16$000
Numero avulso $500

PARA O EXTERIOR
Por anno ..... 100$000

Annuncios

Temos á disposição dos interessados uma labella completa de preços para annuncios nesta folha

A missão mandchú na Italia

Calorosa recepção em Piza

Piza, 14 - Domei — A missão mandchuriana de amizade que ora visita a Italia chegou hoje num trem especial nesta cidade. Os componentes da caravana desembarcaram num ambiente cheio de enthusiasmo e cordialidade, sendo entoados na occasião os hymnos nacionaes dos dois paizes. Em seguida, entre bandeiras italianas e mandchús e grande manifestação popular, a missão percorreu as ruas centraes da cidade após o que dirigiu-se para o palacio do governo, tendo nessa occasião o embaixador mandchu feito a entrega das credenciaes do seu governo. O rei da Italia aproveitando a occasião externou palavras de agradecimento e fez votos de progresso e felicidade ao imperador do Mandchukuo.

Após essa ceremonia, o embaixador retirou-se do palacio e os demais componentes da missão de amizade foram introduzidos no palacio em audiencia especial. Todos os visitantes tiveram a honra de receber uma valiosa lembrança, o que nunca tem acontecido até agora. E' um facto de bastante orgulho para o Mandchukuo.

Após realizar as visitas constantes no programma, a caravana partiu de Piza rumo a Spezzia.

E' de 750.000 habitantes a população de Hankow

Hankow, 16 - Domei — Communicam de Hankow que foi realizado hontem o recenseamento demographico das tres cidades chinezas, Hankow, Wushan e Hanyang. Soube-se por esse recenseamento que a população de Hankow é de 750.000 habitantes.

A proxima queda de Hankow e a orientação de Chang

Hong-Kong, 16 - Domei — Recentemente, o governo nacionalista chinez transferiu o cargo de commandante geral de guarnição militar, de Tin-Sei para Ratakucl. Entretanto, informações obtidas nos circulos estrangeiros affirmam que este significa o abandono de Hankow por parte do governo nacionalista. E' certo que mais cedo ou mais tarde, Hankow cahirá sob o poder das tropas imperiaes. E nessas condições Chang-Kai-Chek, apos a sua derrota nos sectores de Hankow, pretende culpar os seus subalternos pela derrota soffrida.

Um technico do ministerio das Finanças partirá para Shangsha em viagem de estudes

Tokio, 17 - Domei — Segundo a nota official hoje publicada pelo ministerio das Relações Exteriores, deverá partir amanhã do aeroporto de Haneda, com destino a Shangsha o sr. Nakamura, alto funccionario da pasta das finanças do Japão.

Consta que a finalidade da sua viagem é ir estudar os grandes problemas economico-financeiros, possibilidades do desenvolvimento industrial e commercial da China do Norte e Central etc.

O sr. Nakamura permanecerá naquellas regiões da China até o mez de outubro, devendo voltar por via ferrea passando por Mandchukuo.

Certos circulos officiaes italianos preconizam o abandono do Tratado ITÁLO-BRITANNICO

Roma, 15 - Domei — O tratado italo-britannico, assignado aos 4 de abril entre o conde Ciano, ministro das Relações Exteriores da Italia e o embaixador britannico em Roma, ainda não foi posto em pratica por não haver solução da guerra civil da Espanha. O referido tratado está sendo considerado como um pedaço de papel. No entanto, devido á agravação cada vez crescente da crise européa, as relações italo-britannicas tornam-se tambem cada vez melindrosas. Em certos circulos officiaes italianos correm opiniões a favor do abandono completo daquelle tratado. Dizem elles que, tanto a revolução espanhola como o actual caso checo, são obras do maior inimigo da paz mundial, o communismo, e que isso é resultante dos programmas politicos britannicos e francezes. Assim sendo, uma vez que a Inglaterra e a França não si reconsiderarem, reconhecendo o seu erro, o inimigo vermelho invadirá totalmente o velho mundo perturbando por completo a paz mundial.

Por fim allegam esses mesmos circulos que para fazer que a Inglaterra accorde é boa medida abandonar o tratado italo-britannico.

Prosegue vigorosa a offensiva nipponica

Posições occupadas

Tokio, 20 — Segundo informações da frente de batalha na provincia de Honan, após renhidos combates na cercania de Kwangchow, importante base estrategica no sul da referida provincia, as forças inimigas batem em retirada deixando numerosos mortos no campo de batalha. As mesmas informações accrescentam que foi capturada, pelas tropas nipponicas, enorme quantidade de armas e munições, tendo, estas mesmas tropas, conseguido occupar diversos pontos da referida cidade estando, agora, empenhada no serviço de limpeza da cidade.

Os nipponicos occuparam importantes posições na zona de Kiukiang

Tokio, 20 — Informações chegadas de Kiukiang adeantam que as columnas das forças nipponicas, óra em operações nas regiões sul e oeste da referida cidade, proseguem intensamente nos seus ataques aos inimigos, tendo, nestes ultimos dias, occupado pontos importantes. As forças inimigas, segundo as mesmas informações, em massa batem em retirada, paracendo, das mesmas, ter-se apoderado um grande desanimo.

O 6.º anniversario da fundação do Imperio Mandchú

Tokio, 15 - Domei — Commemora-se hoje o 6.º anniversario da fundação do imperio mandchú. Não obstante á grave situação que atravessa todo o Extremo Oriente, a mandchuria inteira realizará nestas grandes solemnidades em commemoração á grande data.

Na sede da embaixada mandchú em Tokio realizou-se ás 9 horas, presentes mais de 60 funccionarios uma sessão solemne e á noite no palacete Hibiya foi levado a effeito um grande comicio onde foi condignamente commemorada a data. Estiveram presentes nesta sessão magna o ministro dos Negocios Estrangeiros, general Ugaki, o ministro da Guerra, general Itagaki, o embaixador da Mandchuria, sr. Gee e outros. O ministro da Guerra, general Itagaki pronunciou um discurso que foi irradiado para todo o Japão e Mandchukuo em que s. excia. frizou a necessidade de o povo japonez e o mandchú estar sempre preparado para qualquer emergencia.

Nas ruas centraes da capital desfilou-se um grande numero de moços e creanças em regosijo á data. Foi um dia de grande significação para os dois paizes e o povo mais do que nunca comprehendeu a necessidade da união espiritual entre os subditos das duas nações.

A utilização dos tecidos de vidro no Japão

A fibra de vidro foi inventada não ha muito nos Estados Unidos, onde tornou-se popular. Tambem no Japão, ha grande interesse por essa fibra sobre a qual desde 1939 se fizeram experiencias. Nos laboratorios da Nippon Glass Fibre Co., sob a direcção de uma autoridade na materia, o Dr. Sawai, da Imperial Universidade de Kyoto, uma fibra curta de vidro de 0,0035 millimetros foi produzida. Essa fibra pode ser fiada num fuso para staple-fibre desde que se façam nos mesmo insignificantes modificações, regundo informa o "Tokio Nichi Nichi", 26/6/38.

Dado o tamanho da fibra a conductividade de calor é baixa.

Segue-se assim que a capacidade de conservar tanto o calor como o frio é das maiores. Não se conhece fibra mais resistente. A Nittoh Spinning Co. resolveu iniciar a fabricação do producto em escala commercial.

Descobrimento de helium no Japão

— Telegrammas de Tokio annunciam haver sido descoberto helium no Japão. Narrando o acontecimento diz o despacho telegraphico: "As pessoas que caminhavam ao longo de um rio distante 5 kilometros da cidade de Takayama, na prefeitura de Gifu, costumavam reclamar contra uma determinada rocha, naquella zona, que irritava tremendamente a sola dos pés dos viajantes. Impressionadas, as autoridades mandaram estudar o phenomeno, descobrindo que alli se encontravam um grande deposito de helium.

Como é sabido, o helium, como o argon, o neon e o fenos é um dos gazes mais raros e é encontrado em quantidade diminuta no ar. Os Estados Unidos tem praticamente o monopolio desse gaz, não se conhecendo outros depositos sinão os nortes-americanos. O minerio descoberto agora no Japão contem 25 e decimos por cento de helium, 9 e 8 decimos por cento de aluminio e e 29 centesimos por cento de titanio. O alto teor de helium japonez torna possivel a exploração em bases industriaes nos depositos de Gifu.

Caravana de esportistas chinezes visitará o Japão

Tokio, 16 - Domei — A Federação Esportiva de Amadores da China do Norte resolveu enviar ao Japão e á Mandchuria um quadro seleccionado de cestobolistas afim de incentivar o intercambio esportivo entre os tres paizes. Essa caravana de esportistas deverá chegar no Japão em outomno proximo, devendo em varias localidades do Imperio realizar diversas provas "demonstration". De regresso á patria, os cestobolistas chinezes passarão pela Corea.

Divulga-se que a producção actual orça em 10 toneladas, esperando-se que augmente bastante com as ultimas medidas de restricção ao consumo de tecidos que contenham algodão.

Impressos?

Procure a

TYP. "NIPPAK"

Caixa Postal, 375

A LINGUA JAPONEZA

(Conclusão)

Vejamos alguma coisa da syntaxe. Tão exotica se nos apresenta a syntaxe japoneza, que não podemos vencel-a sem possuir, como já accentuamos, elementos sufficientes para realizar uma comparação, de grande utilidade, com a syntaxe portugueza, ou ingleza, ou allemã. Ella é rigorósa, e offerece a quem estuda "surprezas alarmantes", na phrase pittoresca de um cultor da lingua.

A ordem em que são dispostos os elementos componentes da oração differe inteiramente da nossa. E' mister guardar, de inicio, que primeiramente temos de considerar o sujeito, depois o verbo, (que vem sempre no fim), e em seguida os elementos medianos, objectos directo e indirecto, adjuntos, etc. A ordem é, pois, completamente arrevezada, mui diversa daquella a que estamos acostumados no estudo de linguas.

Innumeras particulas entram como auxiliares na formação da phrase, para caracterizar os seus elementos e respectivos significados. Os tempos verbaes se conhecem por desinencias; os objectivos e substantivos vivem em symbiose constante como certos verbos, para exprimir esta ou aquella acção, e muitos verbos tem funcção meramente reforçadora do sentido ou emphatica.

A ausencia do artigo, a falta de genero e numero, a variada onomatopéa que invadiu a lingua, são outras tantas differenças a que o estudante tem de habituar-se desde logo, munindo-se de uma grande dose de boa vontade para realizar suas traducções.

Ora, quem le as linhas acimas estará dizendo que, afinal de contas o estudo é mesmo complicado. Não o é, porém, deante do processo didactico adoptados pelos proprios japonezes, e seguidos entre nós por aquelles que estão encarregados dos cursos para brasileiros.

O interesse despertado demonstra que o idioma japonez não é desprezado, como não o é o nosso pelos japonezes, pois que no Japão se ensina o portuguez. Os membros das missões brasileiras que lá estiveram recentemente foram saudados em portuguez por altas personalidades do paiz.

P. Bricio do Valle

(Do Instituto Cultural Nippo-Brasileiro)

26.o CENTENARIO DA FUNDAÇÃO DO IMPERIO DO JAPÃO

Celebrar-se-á com grande solemnidade no Japão, daqui a dois annos, no anno de 1940, o 26° centenario do enthronamento do primeiro Imperador "Zinmu" do Japão. Estamos no reinado do 124° Imperador da dymnastia nunca interrompida. Não ha nenhuma outra dymnastia semelhante na historia do mundo. Esta inegualavel instituição nacional é para nós um orgulho infinitamente grande.

Para esse anno commemorativo, estão planejadas tambem varias organisações, e outras muitas coisas de mais ou menos importancia, fazendo-se actualmente as suas respectivas preparações. Entre os preparativos directos e indirectos, o embellezamento da "Grande Tokio", famosa cidade moderna com seis milhões de habitantes, está em andamento com o maior interesse. A par destes trabalhos, vão ser tomadas dentro do Japão varias medidas concernentes á commodidade dos turistas. E' de prever que numerosos europeus e americanos visitem o Japão por esta occasião. Recommendamos a todos do seu paiz que visitem, nessa opportunidade, o Japão encantador e hospitaleiro.

Installação de uma nova fabrica de aluminio

Installar-se-á brevemente uma nova fabrica de aluminio no Japão. A producção annual que é de 50 mil toneladas, será duplicada. Como accionistas principaes apparecem a Tokyo Electric Light, a Furukawa Electric Industry, a Japan Aluminium e as companhias Mitsui, Mitsubishi e Sumitomo.

A bauxita a ser utilisada virá das Indias Hollandezas.

O capital desse novo estabelecimento totalisará 100 milhões de yens ou 500 mil contos em nossa moeda.

O grande augmento da producção de algodão na Formosa

A Taiwan Menka Co. preoccupada em augmentar a producção de algodão no Japão resolveu desistir da idea de incrementar as plantações das Ilhas dos Mares do Sul para dedicar-se ao cultivo na propria Formosa. A area plantaneste anno é calculada, segundo o "Nippon Kogyo Shimbun" em 9.000 ou 10.000 hectares. 288.000 kilos de sementes foram distribuidas este anno.

Em 1937 a area plantada alcançava apenas 4.600 hectares isto é, a metade da deste anno. A colheita obtida foi de 90 toneladas, isto é, menos 1.800 kilos do que a prevista, o que se explica pelas chuvas de fins de Agosto e os ventos de Outubro. O consumo local de algodão em pluma é calculado em 360 toneladas. Damos abaixo a producção naquella Ilha durante os ultimos annos:

Annos	Area (beneficiado) hectares	Producção kilos
1935	471	130.800
1936	520	312.000
1937	4.606	900.000
1938	10.000	(estimat.)

E' facil verificar pelas cifras acima que a producção de 1937 equivale a um augmento de 587 % sobre a de 1935.

戰火に立つ (22)

海野啓一

揚樹浦の危機

十七日の夜が明けると間もなく我が海軍機の勇姿が空を掠めてさ北の上を飛んだ。

皆蘇つた様に空を仰いだ。

私はガラスや木部の破片が飛び散つてゐる階段を上つて屋上に出た。上には二三十名の日本人が觀戰中であつた。

天空遙かのかなたから急降下で降りて來る我爆擊機は隼の様に斷雲の間を掠めて上空を取ると見る間もなく〳〵と商務印書館附近からもく〳〵とした爆煙が數十米立昇つた。

「やつとる〳〵」

「美事なもんですなあ」

群集の中から感嘆の聲が起つた。

「あれが有名な、ダイビング」

「ヘーえ」

「何しろ眞逆様に降りて來るからね、慣れ無い内は鼻血出るんだぜ」

上海日日のY記者が說明を始めた。

「それから爆彈を落して立直す時がもつと大變さ。七倍のGと言ふ抵抗を受けるから人間の身體が一杯一杯さ」

「ヘー、そのGとはなんだ」

「Gとは Gさ」

「知らんなハヽヽヽ」

「聞く言ひ難しさ」

此の時天空を割つた荒鷲の勇姿が北停車場の上空に迫つて來た。パン〳〵〳〵、貧弱な高角砲が我が機を目懸けて花火を開いた。

しかし何れも我飛行機の眞近に破裂した。

「危いなあ」

「あんまり低く降るからさ」

事實此の時の我飛行機は敵の上空眞近まで降つては鮮かな爆擊を繰り返してゐた。

此の時の情況をさる陸軍の豫備航空士官の言を藉りて言へば次の通である。

「これは全く驚異だ。日本空軍勇士の優秀な技術と大膽な爆擊とは今夕の編隊爆擊を見たものゝ、素人であると專門家であるとを問はず吃驚したところでせう。支那側の空爆が、目標から三キロも離れてゐる大世界に爆彈を投下したとの比較するまでもなく、まるで大人と子供の相撲です。支那空軍の指導將校が空軍出動に反對してゐたとは僕も承知してゐたが、これは專門家としては當然のことです。支那空軍の實力を知るものゝ眞に多大の危惧を持つてゐたのが、いま現實として現はれました。僕の感心したのは次の二つの點です。大失敗を演じた支那空軍の空襲第一日に、出雲と○○との飛行機が敢然とび出したことです。あれは豪膽極まる行動です。技術と性能とに餘程の自信がなくてはたつた二機で應戰するなんて藝當は出來ません。決死の覺悟以上です。日本空軍は既に世界の最高水準を突破してゐるといへると思ひます。まだ時々支那空軍は虹口サイドを空襲してゐるやうですがあれはヤケ半分とでもいふもので、こんな狀態は永續する筈がありません。在留民が沈着なのも見逃せません」

十七日朝來我が空襲部隊がさ北浦東の空に雄飛して其の威力を遺ふしてゐる間に揚樹浦の東華紡績からは朝來敵の正規兵らしきものが康泰メリヤス附近に出沒せる旨報じて來た。

始めは大した事はなからうと思つてゐると夕刻に到つて敵は猛烈に公大、大康、東華三方面から我を攻擊して來た。武官室では急ぎ專局委員會に連絡して揚樹浦方面に殘留した我が居留民に引揚を命じたので、日の暮れかけには此等の避難民で又アパートの中庭は一杯になつた。

さ北の敵は、我間斷なき擊に大損害を受けたものらしく今宵全く沈默してゐるが其の攻擊方向は揚樹浦方面に移つて行つたのである。

東華紡績にあつた菊田三郎大尉は奮然手兵を提げて華德路を西進し一擧に康泰メリヤス工場を占領せんとしたが端なくも路上に敵と遭遇戰を演じ眞先に進んだ大尉は壯烈な戰死を遂げた。

戰況は刻一刻と我に不利であつた。元來東部の廣正面に配せられた我が守備隊は極めて少數であつたのに、敵は優勢を頼んで勢鋭く攻め寄せ、忽ち我を包圍してしまつた。

部隊長は前線に分散した我が部隊を公大附近に集結して今宵此の陣地を死守せんとする決心を堅めた。

既に租界の境界を突破した敵は雪崩の如く我が陣地に殺到して午後七時前後には既に黄浦江岸に達した模樣らしく江岸のアメリカの電燈會社から、租界内全部に影響する事であるから、會社の境界に戰火の及ぶ事ない様に我陸戰隊に守備を依頼して來たが此悪鬼の様な支那兵は其の周圍に一杯溢れてゐた。

今や陸戰隊本部には東部に一時東部の運命も窮まるかと見られたが夕刻圍を破いて降つた○○驅逐隊は敵陣眞に迫つて猛烈なる援護射擊を始めた。

陣中での砲擊を聞いた將士の心中は如何ばかりであつたらうか。

夜黑く風しめやかに屋上から遙かに見ゆる東部の戰線は戰苦闘十六時間、十八日の黎明時迄にこの鬱く可き優勢な敵を租界外に驅逐した東部柴北部隊の苦心は想像に餘りがある。

○ ○

急募

少年

詳細面談左記へ

日伯新聞社

募集

洗濯職人及び見習數名を求む
優遇す
アラメーダ・グレッテ一〇八
電話 中五二四七四一 村

リンス市 電話 一四
醫學士 今田英

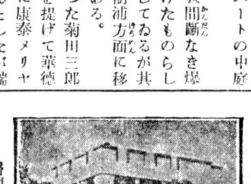

急募

リオデジャネイロ 金子佳央
聖市郊外 田中行雄
カンポグランデ 安藤國雄
ポロンベイ 鈴木典
アラサツーバ 手島明已
モギアナ 小畑秀雄
延長線 溝地幸操

右各出張員を出張致させて居ります、少賢の御配慮を願上ます

日伯社營業部

社告

最も經濟的で滋養に富む

大和せんべい

リンス 山本製菓所