日伯新聞
伯國聖市マエストロ・カルヂン街二兄ヴエルダイロ街（二五八）
發行所日伯新聞社
本紙定價年弗ミル
外國郵税共百ミル

チンタは
Pelikan
GUNTHER WAGNER LTD.
日本人總代理店 日伯社

無敵皇軍驀進

難嶮・機雷何のその 目指すは敵都漢口！

九江から二手に分れ總進撃

【上海廿七日UP】一週間の血戰で九江を占領した日本軍は、丸一日の休養で早くも今朝破竹の勢で首都漢口向け二手に分れ進撃を開始、一軍は揚子江を西方に用家鎮に向つたが、同地は九江より四十五哩、漢口まで九十哩に位し漢口までの間で最狹少の難嶮で日本軍艦の遡江は殆んど不可能に近い程の危險區域、英米砲艦なども敷設機雷に恐れをなして遡江斷念すべしと云はれる、他の一軍は南昌に向つて進撃、贛漢線を遮斷して漢口を孤立に陥れん作戰とも見られるが、何れにせよ日本軍は雨季を控へ洪水の戰略遲延を恐れ遮二無二漢口攻略せんとし、今や上海には日本増援軍續々到着、一擧敵都漢口を屈服して國府側に和を乞はしめんとしてゐる、九江の占領によつて日本空軍は漢口まで百卅五哩絶好の前進飛行根據地を得た譯で支那軍退却の際破壞された飛行場は今や日本軍によつて急據修復されつゝある

猪口才、敵の反撃

皇軍一氣に潰滅

陸の荒鷲も呼應猛爆

【〇〇にて廿七日同盟】英山の敵は太湖縣城より敗走し來つた兵團を威嚇督戰して太湖縣城の奪廻を畫し、北方の山嶺を利用し廿七日朝來反擊態勢をとつて來たので我中野部隊はこれに大痛擊を加へて殆んど殲滅した、また陸軍飛行隊衣川、釘宮、神崎各部隊はこれと相呼應し山地の敵據點を爆破し、更に敗走の敵に果敢な猛擊を加へ大打擊を與へた

【〇〇廿八日同盟】宿松を廿日朝來九江東方の獅子臺及び灰山兩砲臺を猛攻中の我が軍は敵約四百を殲滅、同夕刻兩砲臺を占領した、これにより湖口以西地區の清掃は全く成る

【上海二十八日同盟】二十七日朝前面の敵を一氣に蹂躪、紅家鋪龍家鋪鳳凰鋪など大別山系南麓の諸部落を相次いで陥れ、午前九時頃には早くも馬陰鋪涼停河西南方十六キロ占領、二郎河東方二キロの線に迫つた、一方左翼長谷川部隊は同時刻既に潤平坦の線に進出在所の敵を猛追中

海軍機 縱横に猛爆

【上海廿八日同盟】情報によれば九江を敗退した敵の一部は蘆山に逃走して匪賊化し山内にある淨土宗の發祥地として有名な名刹東林寺、西林寺倉庫、貨車線路等を攻撃、これを爆破せしめ、又二十七日午前漢口西南方及び武穴西方で敵軍爆二機を撃墜した

敗敵遁入 蘆山で暴行

【九江廿八日同盟】日海軍航空隊は獄州驛成寧驛

沒落の運命目前に 國府官吏墮落の極

蔣、黨政各員に戒告

（蔣介石）

【上海廿八日同盟】安慶、湖口、九江と揚子江の大半を日本軍によつて制壓されて以來支那側はいよ〳〵徹底的敗戰を認識し全國民は擧げて疑惧の念を抱いてゐるが、その精神的動搖は日常生活にも現れ餘裕あるものは利那的享樂を求め殊に政府の運命旦夕に迫れるを知れる國府官吏の意氣は及び・黨別莊地帶を片ツ端から掠奪しつゝあると言はれ、・黨に關係深い九江在留外人は大脅威を感じてゐる

腐敗墮落振りはいよ〳〵甚だしきため、蔣介石は昨日國防最高委員會を通じて政府各機關に對し左の如き戒告を發した

國難念にして日軍深く侵入してゐる際、全國上下協力して豪華な生活を戒めねばならぬ、凡そ我が黨政各員は自ら反省し國民の模範とならねばならないにも拘はず、奢侈浪費に流れたゞ安逸のみを求め臥薪嘗膽覺悟を失つてゐる、斯の如きは軍民に惡影響を與へるのみならず外國人の同情援助を減少せしむる、思ひをこゝに致せば痛心これに過ぐるものなく何の顏あつて公職を保ち得るか、玆に嚴重綱紀を肅清せんとす、然し言ふのみにて行はず實行面命を捧じて陰に廻つて違反するものあれば直ちにこれを處罰する

これを以て見るも國府內部の政府首腦部の狼狽ぶりが察知される

第二回論功行賞 輝く殊勳甲十名

金鵄勳章陸海軍二千三百名

【東京廿八日同盟】內閣賞勳局並に陸海軍當局で調査を進めてゐた支那事變關係の論功行賞第二回分は廿八日內閣から上奏御裁可を仰いで午後一時三十分公表された、今回のも今春四月末發表された陸海軍關係四千三百三十九名と同樣全部戰歿者に對する分で陸軍は北支中支の戰線で戰死または戰傷死した勇士二千二百六十名內殊勳甲の榮譽に輝く者十名で、海軍は全世界に武名を轟かした荒鷲を中心とし合計二千三百二十六名で先の金鵄勳章叙賜條令の改正に伴つて恩賞重く第一回發表の時と同樣金鵄勳章を賜つた勇士は極めて多く、陸軍二千二百四十四名、海軍五十七名に上つてゐることが注目される、海軍省發表 今回の行賞で殊勳者中拔群として優賞を授賜せられた功四級旭五等功四級旭五等少佐坂本以文功五級旭七等航空兵曹長脇田秀司、功五級旭八等航空特務少尉藤村德藏、功五級旭六等航空特務少尉田澤留吉、功五級旭七等航空兵曹長佐藤進、功五級旭七等二等航空兵曹加藤幾雄、また海軍に於ては人員六十六名は金鵄勳章を授手された、何れも壯烈鬼神を泣かしむるものである、海の荒鷲の勇士は全支に有形無形の打擊を與へた海上交通遮斷または陸戰隊、揚子江遡江部隊などの勇士で一部戰闘行動中公務死亡者も含まれる

△陸軍側發表 功四級旭五等歩兵少佐藤田叶、功五級旭六等歩兵少尉末原郡次、功四級旭六等歩兵中尉丸山健兒、功五級旭六等中村春吉、功五級旭六等歩兵少尉渡邊泰藏、功五級旭七等歩兵軍曹鵜巻好孝、功五級旭七等歩兵軍曹菊池正司、功六級旭八歩兵伍長片岡義雄、功六級旭八等歩兵伍長金子環

四川軍政局を顚覆 大陰謀事件發覺す

首魁十一名一網打盡

【上海廿八日同盟】成都よりの情報によればこの程四川省で現軍政當局顚覆の大陰謀事件發覺を傳へられる、即ち

右陰謀團は四川省內の土匪をかり集め、全省に亘つて暴動を起し漢口政府の四川道入前に現四川軍政當局を一擧に顚覆し、自ら四川の主たらんと企圖したものだが未前に發覺し主班十一名が一網打盡になつた

首謀者は元第二十軍第一旅長金海門、元第二十九軍獨立師參謀長陳浩、元四川軍李光宗などで、國府當局もとの四川の紊亂には大狼狽を來してゐる

昔戀しい民族英雄 馬占山の敗戰愚痴

陝西の山奥で繰返す

【上海廿八日同盟】最近支那側西安來電によれば、彗星的に叩きのめされた馬占山は紹遠方面で我が軍のため徹底的に叩きのめされた馬占山は師長、旅長を始め部下の大半を失ひ命からゝ〳〵陝西省に逃入、目下共產軍の監視下に陝西省北部榆林附近の一部落に蟄居中なることが判明した

【上海廿八日同盟】最近支那通によつて雲南省の未開發鑛物資源の開拓が可能になるといふやうな話も行はれてゐる昆明は蔣政權の次の首都として最も有力な候補地であり漢口政府においては既に雲南省工業化計畫が着々進められてゐる、現在の「新ビルマ道路」はまだダーク・ホースであるが、しかし將來これが無用の長物に化し去るなどとは到底考へられない

戰果擴大中 良民は保護

【上海廿八日同盟】駐支軍計綏遠方面で我が軍のため徹底的に叩きのめされた馬占山は師長、旅長を始め部下の大半を失ひ命からゝ〳〵陝西省に逃入、目下共產軍の監視下に陝西省北部榆林附近の一部落に蟄居中なることが判明した

【上海廿八日同盟】駐支軍計綏遠方面で我が軍のため徹底的に叩きのめされた馬占山は師長、旅長を始め部下の大半を失ひ命からゝ〳〵陝西省に逃入、目下共產軍の監視下に陝西省北部榆林附近の一部落に蟄居中なることが判明した

獅子、灰山兩砲臺 早くも完全占領

湖口以西の清掃成る

【九江二十八日同盟】二十三日朝來九江東方の獅子臺及び灰山兩砲臺を猛攻中の我が軍は敵約四百を殲滅、同夕刻兩砲臺を占領した、これにより湖口以西地區の清掃は全く成つた

新抗日ルートを行く（3）

無賃で働く雲南農民

新ビルマ道路建設の犧牲

ビルマ雲南

新道路は昆明・下關以外はまだ砂利が敷かれてゐない、この地方は六月から十月まで雨季に入るが例年雨季前に襲來する大雨でも降れば今の泥だらけの道はたちまち役に立たなくなるだらう

新道路の完成を見るのは結局今年の秋となり、全部を砂利敷きを終るのはなほ一年先きのことゝ考へられるが、その曉には支那人得意の滿載トラックも昆明・下關間を二日間で突破するであらうし、かくして全長六百十八マイルの支那側新道路は僅々五日間の行程で雲南省の首都をビルマ國境に結びつけるであらう

一方

ビルマにあつてはビルマ道路一建設計畫に對してある程度疑惑の念を抱いてゐることは肯けるが、こんなことは問題でない、すでに鐵道終點のラシムからムーゼまでは雲南同樣に粗末ながらも自動車道が開けてゐるしまたバーモへ出ればイラワヂ河の水運もある、だからビルマ側がこの上なすべきことはラシオ・ムーゼ間二百餘マイルの道路に改良工事を施すことで「新ビルマ道路」建設の英

ビルマにあつては支那側の「新ビルマ道路」建設計畫に對してある程度疑惑の念を抱いてゐることは肯けるが、こんなことは問題でない、すでに鐵道終點のラシムからムーゼまでは雲南同樣に粗末ながらも自動車道が開けてゐるしまたバーモへ出ればイラワヂ河の水運もある、だからビルマ側がこの上なすべきことはラシオ・ムーゼ間二百餘マイルの道路に改良工事を施すことで「新ビルマ道路」建設の英

雄であり同時にその犧牲となつてゐる、しかし歐洲諸國にとつ

漢口の外交部 遂に重慶移轉

【紐育二十七日同盟】漢口の形勢逼迫と共に國民政府は政府機關を續々漢口から重慶に移轉しつゝあるが、二十七日紐育に達したUP漢口電によれば國民政府は重慶移轉のため二十六日遂に漢口の外交部を引揚げさした旨報道してゐる

九江の邦人財産 調査に着手

【九江廿七日同盟】九江占領後我が軍は直ちに九江邦人財產につき調査に着手したが、在留邦人家屋は支那軍の不法侵入によつて痛ましくも荒れ、掠奪破壞による損害は莫大に上る見込みで、引續き詳細調査中である

英佛獨對伊

歐洲大戰起らば 斷然、英佛に加勢

米國人は獨裁がお嫌ひ

【紐育廿七日アバス】アメリカ輿論研究會發表の統計によるとアメリカ人は大體獨裁制には反對で廿對一の割合で民主々義絶對支持である、同會の質問は「若し英佛側と獨伊側が開戰した場合、貴下は何れに與するや？」といふもので回答百人に付六十五人は英佛側、獨伊側はたつた三人で殘る三十二人は中立であつた、又「歐洲大戰の勃發した場合、米國は中立を保持し得るや否や？」の回答に對しては百人中五十四人まで平和支持即ち中立、四十二人は干渉すべしとの興味ある結果を得た

全國青年大演武會

【京都二十八日同盟】大日本武德會主催第三十九回全國青年大演武會は梨本總裁宮殿下の台臨を仰ぎ二十七日京都武德殿で擧行劍道では赤穗中學、鹿兒島師範、高松青年團、大阪鐵道局柔道では東海中學が夫々優勝した

流石、非常時 宰相御曹子

徵兵檢査に歸國

【横濱廿八日同盟】郵船龍田丸は廿八日午前十時ホノルルから横濱に入港太平洋横斷百回の鯉かしい記錄を完成した船客中にはプリンストン大學に留學してゐた近衛首相の御曹子文隆君がクラスメートのアイトキン君（二三）及び同大學豫備校教授ハーバー氏と同伴歸朝したのを始め大藏商事ロンドン支店見門野正二氏夫人令息同伴で歸朝するなど賑かな入港であつた、船中文隆君は

もつと勉强をつゞけたいと思つて居ましたが徵兵檢査も未だ猶豫中ですし、思ひ切つてやめて來ました、一諸に來たハーバー先生、アイトキン君は現下の日本の樣子を見せるのに最も相應しい人であると樺山伯の推薦で來朝されたのですが、兩氏共日本から滿洲に行きたいと云つてゐます、僕も幸ひに徵兵檢査に合格したら支那へ行つて思ひさま働き度いと思つてゐますと流石に非常時宰相の御曹子らしく語つた

九江領事館開設

【九江二十七日同盟】九江完全占領と共に南京より九江に向つた田中正一領事は二十七日到着直ちに領事館を開設した

爲替

廿八日

公定相場 自由相場

伯 英 八、七三 一〇四、二四

伯 米 一七、六〇三 一〇、四五

伯 日 五、一五六 ——

何をおいてもこの一枚を
東京音樂學校謹奏 【一枚十二ミル】
齊唱 君が代
公式 奏吹樂 伯國國歌 一六〇〇四
日伯社コロムビア部

植ゑよ!!
不況に備へて 農家の護りに
ノゲイラ ブラジレイラ
優良種子 キロ 五ミルレース
トング（支那油桐）
優良種子 キロ 二十五ミルレース
共にエンコメンダ便の際はキロ當り送料二ミル御同送願上ます
其他優良種子各種
御注文は 日伯社營業部
Caixa Postal, 375 S. Paulo
(DIERBERGER & CIA.)

に療治防豫
に進增康健
藥 鹽
元入輸 原商會
地方販賣代理店 日伯社營業部
聖市郵函 三七五番
聖市郵函 二〇一二番

滿蘇國境事件一服

一時事態險惡を傳へられてゐた滿蘇國境張鼓峰附近における蘇聯兵の不法越境並に陣地構築事件は、事件發生以前の現狀に一先づ復歸し然る後外交々渉によつて紛爭を解決せんとする條理を盡した我方の要求に對し、蘇聯側は敢意に回答を遲延し、猶ほ不法占據地帶に兵員を增派し盛んに陣地構築を急ぐなど挑戰的行爲を續けて來たゝめ、事態は刻々惡化し正に一觸即發の危機を孕むに至つた所、十八日派遣した我が二名の軍使を廿六日滿蘇國境長嶺子において引渡し、該軍使には何等の回答を持參せしめなかつたが、蘇聯現地當局は口頭にて、正式回答は莫斯科政府外交機關を通じてなさるべき旨聲明した模樣である、從つて本事件は未だ解決せる譯ではないが發生當初の如く徒らに暗中摸索の不安時期は過ぎ、解決の方法を口頭なりとも明示して來た點今後の交渉に便するところ多く、又現地視察した朝鮮軍吉田參謀の言に據るも、現地は曩に報道された程急迫せず、今では從來幾度か繰返された國境紛爭事件と類似の狀態に歸つてるといふから擴大の懸念も薄らぎ、危機すでに去れりと見て大過なからうとするのであつて、甚だしき民は、專業一應その緒に就くや直ちに子弟教育のことを考へるが、當國教育施設が容易に斯る地帶にまで行屆きかねるため、已むなく自ら學校を建て子弟を收容して教育の後れざらんことを期してゐる、この種學校が當國教育法規に照して遺憾の點あるは最初より判り切つた話で、それは經營者たる父兄に何ら他意めつて生ずることではないのである、然るに新教育取締令は主として斯る學校の取締を目的閉拓を志して渡來した外國移民は、專業一應その緒に就くや直ちに子弟教育のことを考へるが、當國教育施設が容易に斯る地帶にまで行屆きかねるため、已むなく自ら學校を建て子弟を收容して教育の後れざらんことを期してゐる、この種學校が當國教育法規に照して遺憾の點あるは最初より判り切つた話で、それは經營者たる父兄に何ら他意めつて生ずることではないのである、然るに新教育取締令は主として斯る學校の取締を目的とする國粹的政策を採用するはもとより當然の事であつて、それは獨りブラジルに限らず世界何れの國にとつても等閑視出來ない問題に屬するのである

併しながらブラジル政府の採つた外國系小市民の同化方法、とりわけ初等教育問題については理論と實際とに大きな矛盾があつた、即ち未開地とするのであつて、甚だしきは閉鎖、然らざれば當國法規に準ずる制度改革を命じてゐるが、幾百幾千に上る南伯諸州の外國人經營小學校を法規に從つて一時に改めることは到底經費がこれを許さず、結局は斷然閉鎖するか、又は可及的速かにてふ嘗行條件を附して現在のまゝ存續する外方法がないのである

最近ラヂオからの消息によると聯邦文部當局は斯かる事態を緩和のため、殊に外國人の多數居住する南伯諸州に教育補助金を支給し、積極的に小學校增設奬勵に乘出すことになつたといふ、その動機が新教育取締法に基く外國系小ブラジル市民の內國化に在ることは素より明瞭だが、單に斯る局部的見地からでなく、世界的に低位に在るブラジル初等教育レベルの一般的向上の爲にも極めて望ましいことであつて、吾らはこの當局の計畫がお座なりの掛聲に終ることなく、大ブラジルの基礎工事として徹底的に行はれんことを望んで已まぬものである

極東地方に血の肅清
スターリン鐵槌振はん
政軍指導者に手入れ

【モスクワ廿日同盟】リューシコフ大將逃亡事件で極東赤軍及びゲ・ペ・ウ內部の紊亂が暴露されて以來、ソ聯當局は極東方面で大々的肅清工作を開始したと云はれるが、二十七日モスクワに到着した極東共產黨機關紙「太平洋の星」によると沿海州地方共產黨會議の報告はこの肅清工作はスターリンの直接指導下に行はれてゐるもので、極東シベリヤの政府及び軍の指導的地位にまで入込んだ反革命分子の摘抉を目的としてをり今後も容赦なく續行されるであらう

フコシュリ事件の飛沫

極東に於ては六月以來假借なき肅清工作が開始されたこの肅清工作はスターリンの直接指導下に行はれてゐるもので、極東シベリヤの政府及び軍の指導的地位にまで入込んだ反革命分子の摘抉を目的としてをり今後も容赦なく續行されるであらう

國民精總神動員
內閣に計畫機關
一層の効果を期待

【東京二十八日同盟】政府は時局の重大化に鑑み國民精神總動員機關の機能强化に就て協力しつゝあつたが、二十七日の內政會議に於て種々凝議を行つた結果、內閣に國民精神總動員事業遂行に關する計畫機關を設け、これを中樞機關として今後一層國民精神總動員の効果を擧ぐることに方針決定を見た、その方針の骨子は左の如くである

一、現在國民精神總動員の中樞的仕事を行つてる內閣情報部とは別個に內閣に獨立の機關を設け國民精神總動員に關する計畫機關とす

一、右の計畫機關に於て決定した方針に從つて總動員事業を行ふが、その問題事項別に從つて夫々現在の中央聯盟なり內務又は文部又はその他關係各省に移しその系統機關を通じて全國的の總動員運動を行ふことゝす

滿洲煙草
希臘人會社買收

【天津二十七日同盟】滿洲煙草株式會社では北支第一着手として天津に三十年の歷史を有するギリシヤ人經營のカラザス煙草商會を買收すべく專務牧谷幸吉氏が乘込み折衝中のところ、七月十五日現在の譯で、その他一切を百萬圓にて讓り受けの交渉成立に二十四日七十萬圓を交付し即日滿洲煙草の手に歸した

傷痍軍人花嫁志願
愛婦本部へ續々申込み

【東京廿八日同盟】支那事變に名譽の負傷をした獨身の傷痍軍人に愛國婦人會が花嫁の世話をしようと乘出したことは既報したが、愛婦本部は早くも志願者が詰めかけ、或は文書で申込むなと感激の渦卷き出婦、この計畫發表前にも海軍省へも直接申込んだ人、また淀橋區戸塚町一の五五九櫻井信子さんの手紙には私の今の希望は御身の一番不自由な將兵の一生の伴侶又よき女となり妻となり姉となることを得ましたなら と云ふことです、私は一生懸命に誓つて靈す氣持で一杯です

デ杯日加戰火蓋
豫測許さぬ激戰展開

【モントリオール二十七日同盟】本年度デ杯アメリカ・ソーン準決勝の日本對カナダ戰は愈よ二十八日から三日間當地のローヤル・テニス倶樂部コートで開始されることゝなり、その組合せは二十七日左の如く決定發表された、即ち日本チームは豫想通り山岸、中野を第一組に送り單複を通じて確實にポイントを握らんとし、カナダ軍はAナンバーワンのムレー、ナンバーツーのウイルソンを各シングルスに配し、ダブルスにウイルソン、ワット組を起用、先づムレーをしてシングルスに全力を注がしめ合せてダブルスに日本の虚を衝かんとする態勢を示してゐる、シングル組合せ

第一日シングルス

中野 — ウイルソン
山岸 — ムレー

第二日ダブルス

山岸 中野 (ウイルソン ワット)

第三日シングルス

山岸 — ウイルソン
中野 — ムレー

【モントリオール廿七日同盟】日加デ杯戰を前に廿七日フレッド・バーシー選手は次のような豫想を語つてゐる

山岸が素晴らしい働きをすることは疑を入れぬところで、事實彼が日本が生んだ最大のプレヤーとなるべき力を有してゐる、中野、倉光の兩選手も亦好選手であるが聊か試合經驗の不足が感じられる、山岸—ウイルソン戰は山岸に凱歌が擧ることはまづ間違ひのないところであるが、ムレーの腕前は相當期待されるものがある、中野—ウイルソン戰はまづ互角の闘ひ、チャンスの握り合ひと云ふところである、ダブルス戰亦共に好チームであるからこの豫測は全く許されない

なほ米國ゾーン決勝戰は日加兩軍の何れが勝つた場合でも別々の電話番號が與へられ電話をかける時は普通にダイヤルを廻せば引込線の電柱に据えつけた切換裝置と交換局の切換裝置とが同時に廻轉して自動的に接續することになるその番號選擇時間も〇・五秒以內といふから普通の電話と少しも變りはない、たゞ一組の十戶が一齊に話が出來ないため通話が輻輳の時はいくら掛けても話中の信號が續いたりして急ぐ氣を挫ませることなどはあらうが、しかし將來の共同加入の例たる二戶加入の電話などで隣の電話かこつちの受話器に筒抜けになるやうな心配もなく同時に料金も

僅か一本の電線で
十軒がモシ〳〵
遞信省ご自慢「住宅電話」

【東京發】軍需景氣に電話の飢饉、必要は發明の母、果してこんど遞信省で、一本の電話線で十戶の家に電話を敷く「住宅電話」といふ便利至極なものを發明した、その方式は十戶の兩氏、つまりこの住宅電話といふのは同一方面の架設希望者を十戶づゝに纏めてその宅街には絕好のもので、さきに出來た電燈線からモシ〳〵一眞ン中に電話線一本を引つ張やれる「農村電話」とならべて〳〵のところ遞信省鼻高々引込む仕掛けだ、その他は全課の平井始技師、折笠寛技師などで隣の電話かこつちの受話器に筒抜けになるやうな心配もなく同時に料金も十戶それ〳〵分算され移轉の際も自家の番號をそのまゝ持つて渝けるといふ簡易文化生活の利器だ

これで電話も大いに普及され必需品化しても行かうが併せて戰時下に電話架設銅線を十分の一に節約出來る發明である

平井技師談 共同加入の電話は外國にもありますが、われわれはわが國獨自の方法で期廻轉による自動切換の裝置には苦心しました、小、中都市や山手住宅などに主として使用用法はすでが通信回數の特別に多い人はグループから退いてもらはねばなりませんなる

OFFICINA JAPONEZA

Officina de Carroças, Moveis, Carpintaria, Ferraria

Caixa Postal, 71
Telephone, 41

稲毛熊次郎

PRES. BERNARDES
LINHA SOROCABANA

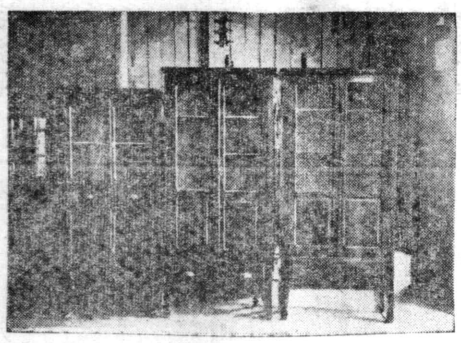

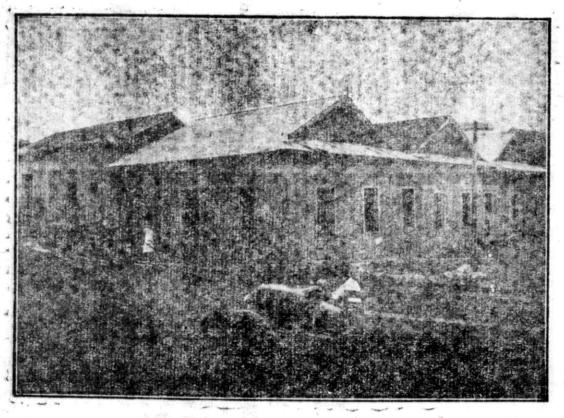

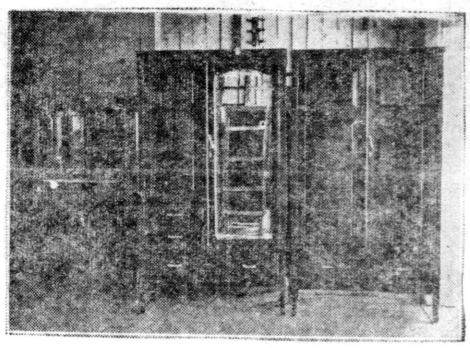

拾週年記念

大賣し

皆様益々御清祥の段大慶至極に存じます

さて今日拾週年を迎へるにあたり此の繁榮を得ましたるは偏に皆様方の御眷顧と御鞭韃の賜と深く感鳴致してをります

尚今後一層勉强致し一意專心奉仕致す覺悟でござひます、倍舊の御愛顧の程をお願ひ致します

今度び此の拾週年をトし日頃の御愛顧に報ゆる爲、記念大賣出しを致す事になりました

八月一日より 凡て一割引
八月卅一日まで

益々御引立の上どし〳〵御用命の程を

プランタ機（一號）
同（二號）
棉プランタ機
アラード（一號）
同（二號）
カルビデーラ
カローサ（一頭挽）
同（二頭挽）
同（五頭挽）
同（七頭挽）

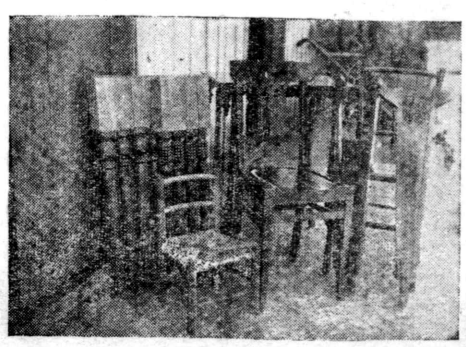

バランサ
メーザ
メーザ脚
グワルダ・ロツパ
グワルダ・コミイダ
グワルダ・ロツサ
タンス
クワントネーラ
野球用バツト

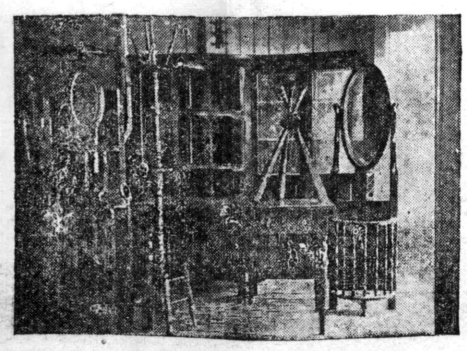

對比島紳士協定

【華府廿六日同盟】國務省は豫て日本外務省との間に七月末期限完了の對比島日米綿布輸出紳士協定の更改交渉を行つてゐたが、最近兩者の意見一致し來る八月一日から更に一ケ年間同協定を更改延長することに決定した旨二十六日國務省から發表された、新協定は殆んど舊協定をそのまゝ踏襲したもので日本綿布の對比島輸出制限額も年四千五百萬平方米と据置かれる

世界の窓

□…ハリファックス英外相は上院の質問に答へ英國は獨乙を孤立せしめる氣はなく素より獨乙を他國の上に立てる氣もない、只平等に他の國同樣に扱ひたい、又日支問題に就いては現實に即して英國の權益を擁護して行きたいと述べた（倫敦廿七日）

□…伊太利にも獨乙を眞似て純血運動が起り同國ユダヤ人排斥官職には就けぬことゝなりさうだ、一方形式ばかりの議會を廢止、之に代へるにファッショ職能代表制の議會が置かれようと云はれる（羅馬廿七日）

□…ナポリ——羅馬間の電氣機關車列車は二百十四キロを一時間四十分で突破時速百五十キロの電氣機關車新記錄を樹立、車體は葉卷型の流線三台連結、全長六二米半、巾二米九二、全重量一一七噸、快速にも拘らず食事も讀書も樂に出來乘客びつくり、余り早いので車窓は密閉、空氣は調節する仕掛になつてゐる

死刑こぼれ

「五・一一事件」の判決下る
首謀者は僅か十ケ年の刑

五・一一事件グアナバラ大統領官舎襲撃首謀者セヴロ・フオルニエル元海軍中尉以下連類者の判決は廿六日リオ國立治安裁判所に於て裁判長レモス・バストス判事によつて次の如く言渡された

セヴロ・フオルニエル禁錮十年、ジュリオ・ナツシメント同十年、ルイス・ゴンザガ・デ・カルヴァリヨ政治犯禁錮十年、醜戰隊員二名殺人罪三十年通算四十年ルベンス・フエリツクス、ジエラルド・ロペス、ミルトン・タヴレス、エゼキエル・サントス、ルベンス・テレス・ド・ナツシメント、アントニオ・ロレンソ・カブラル、エゼキエル・ジエスイノ・デ・メネゼス、ヂエラルド・バウラ・ロペス以上禁錮八年

その他五年以上の禁錮に處せられてゐる

排日の本場バイアで日本移民大歡迎
農務局の組織も變更

排日の親玉シヤビエル・オリベーラの出生地バイア州で農業開發は優秀勤勉な日本人に限る！是非多數の日本移民を誘入したいと朝野をあげて大歡迎されてゐるといふ朗らかなニュースがある……

朗らかなニュース

人口四十萬を擁すバイア市民【にふんだんに野菜を供給した

いと昨年三月五家族の邦人野菜移民が挺身隊としてアグアコンプリーグ植民地へ乗込んだことは既報の通りであるが入植後これでは話が違ふと憤慨して三家族のものは直ちに退耕、二家族が日本移民の面子を重じて踏み止り、孜々營々と努力した甲斐あつて遂に州當局に認められ排日の本場に日本移民は優秀だとの輿論が囂々と巻き起つてゐる――

去る六月廿五日ランドルフオ執政官は突如アグア・コンプリーグ植民地を訪問し、邦人の活躍振りを見て感激し早速農務局の組織を變更するに至つた

從來バイア州農務局には移植民課といつた獨立したものなく土地、鑛山と同一人によつて支配されてゐたものであるが、今度移植民課を獨立させる事となり同植民地の世話をして來たドトル・ヌーノ氏を課長の椅子に迎へバイアの植民史上に新しい一頁を書き入れる事となつた、ジユラシイ前州統領時代の百鬼夜行の醜狀もランドルフオ新執政官の農本主義の一大鐵鎚を喰ひ新人の登用と相俟つて最早やバイア州は昔日のバイアではなく新興の氣が滿ち充ちて居り最近特に日本人の勞働能率を認め日本人禮讃の聲が叫ばれるに至つたバイア州が外國移民を誘入したのは日本移民が第十二回目であり、最初は內國移民、ポルトガル移民を誘入して失敗次いでロシヤ移民、獨乙移民を五千コントスの巨費をかけて誘入したが何れも二ケ月、半年位で退散し昨年三月入植した日本移民が一ケ年半といふレコードを持つてゐるといふのだから相當なものだ、だから最近では日本人でなければならぬ樣になりイレオス、ジユキエ、アラゴイニヤス三郡の三市でも日本人を誘入し度いと希望してゐるといふ

「毛唐」といふ言葉は今後廢めませう
邦人關係の靈父達が協議

カトリツク使節山本少將の來聖を機會に二十六、二十七日の兩日邦人關係の靈父七、八人が集り山本少將も二十七日には出席、種々在留邦人の指導等に關し話合つた

出席者は▲ノロエステ線ルヘル(獨乙人)ウツチ(獨乙人)▲ナンパウロ市ギーニヨ(獨乙人)▲マルチンロ鄕ローゼン(獨乙人)▲ソロカバナ線中村、その他ゴヤスからも獨乙人靈父一名が出席したが

いづれも日本に十何年間も在住したことのある人ばかりで從つて日本語はペラ〳〵、在留同胞の善導のために先づ次の樣なことから實行に着手することになつた、即ち

（一）現在不用意に毛唐といふ言葉をつかつてゐるが伯人間にはこの意味が輕蔑の意味であることが判りはじめてともすれば感情を害す事件が起きるのでこれに代る言葉を何んとか作り出さう（二）日曜日は成るべく働かずに安息日として守ること（三）最近賭博や男女關係が非常に亂れて來たかこれについても何んとか防ぎたい云々

藏相池田さんに告ぐ
金儲けの妙案を敎へたい
伯人から總領事館へ突飛な手紙

時代の寵兒"ニツポン"があらゆる方面から注目の的となつてゐるが、この日本のお臺所を背負つて登場した池田藏相に對し金儲けの妙案を傳授致したい……とこれはまた奇拔な手紙を總領事館へ寄せて來たセグレツツ・ウエルベルといふ一伯人がある

手紙は英文で書かれて居りこの金儲けの妙案といふのはよつぽどの虎の卷と見えて詳しくは書いてないが要するにこの御仁の方法によると一ケ年五千萬弗の郵稅増收が出來るといふのである

そしてもしこの妙案を採用して呉れるならば報酬としてあらゆる郵稅收入の五ポルセントを小生に預きたいとあつた……テモ虫のいゝ話ではある

白衣の天使
ラグネの男子禁制の家……
突然の訪問にヒヤー！
八月一日から看護婦第一課開始

看護婦はよろしく子飼から……との方針で同仁會が募集した日本病院の第一回看護婦見習生二十五名の入所式は既報の如く二十五七日完成間近き日本病院で擧行され保健の殿堂はこゝに晴れの第一歩を踏み出したが、

當日記者は白衣の天使の卵達のネグラ……臨時寄宿舍を覗いて見た

父兄達と別れて第一夜を明したこれらの「卵」たちが丁度寢卷を着更へてゐた最中とてヌーツと顏を見せた記者の突然の出現にヒヤーツとあられもない聲を擧げた、驚くのも道理、こゝは男子禁制の家である、婦長も監督も全部女で男ッ氣は一つもない、婦長にはリオで正規に修業して來た上條さんが當り、監督には日本から來た山本、加藤の兩看護婦さんが指導する、またこの監督の月給が八百ミルに七百五十ミル……といふのにはそこらのモツソ連中顏色なしといふ處であらう

寄宿舍は いかさま臨時といふ丈あつて

二十五人 それに婦長、監督三人を合せると二十八人が入るとギツシリ、食堂まで寢台をならべてゐる有樣であるが、これもあと二ケ月の辛棒したらやがては病院內に移ることになつて居るといふ

これも見習生達は八月一日からいよ〳〵看護婦第一課の手ほどきを受けることになり未來のナイチンゲールを夢見て希望に胸おどらせてゐるが各自に渡された寄宿舍起居心得には次の樣に書かれてあつた

寄宿舍起居心得

一、起居及就寢時間　起床午前六時三十分（冬季は午前七時）就寢午後九時

二、食事時間　朝食午前七時三十分、晝食正午、夕食午後六時三十分

三、外出日及同時間　外出日日トシ勤務ニ差支ナキ者、外出時間―日曜、祭日は午前九時ヨリ午後六時マデ、水曜、土曜日は午後五時ヨリ同八時マデ（但シ入舍當初ヨリ三日間ハ單獨外出ヲ許サズ）

右時間外ト雖モ已ムヲ得ザル事故アル場合ハ其ノ事由ヲ具シ看護婦監督又ハ同副監督ノ許可ヲ得テ外出スルコトヲ得、外出及歸着ノトキハ其ノ時刻ヲ外出入簿ニ記入スベシ

四、休暇　一年間中看護學教習ニ差支ヘナキ範圍ニ於テ二週間ノ休暇ヲ附與ス

なほ新聞廣告などで「何某病氣入院中のところ知らず、愛國の至誠溢れる青年の意氣に感ず

▼…パウリスタ延長線ペノスアイレス青年會では去る十一日夜日本映畫の夕を催したが、純益金二百四十一ミルを出征軍人遺家族慰問金として本社へ寄託した

▼…昨廿八日のこと、或る田舍出の妻君が病氣のため藥代を稼がうと出聖、自分の洋服を古着屋に持つて行く途中私服刑事に擧動不審な奴と疑はれて危く警察に引張られそうになつた邦人がゐた

▼…ブルゴス發電によると南米方面にはフランコ將軍が暗殺されたとの噂もあるが、フランコ軍では左樣なことはじぎんせんと剪つきり打ち消してゐる

補助金辭退運動
各地に贊同の聲湧く

過日リベロン市在住邦人が時局廣談會を開き、この井常時の運動會當日リボンを作つて賣つた上り高一コントス五〇二ミル四〇〇レース總計八コントス二四ミル四〇〇レースを拍手喝采した（寫眞はマリリヤ女子青年會員）

リリヤ女子青年會員が過日の局廣談會を開き、この井常時の運動會當日リボンを作つて賣つた上り高一コントス五〇二ミル四〇〇レース總計八コントス二四ミル四〇〇レースを拍手喝采した（寫眞はマリリヤ女子青年會員）

マリリヤ中央日本人會では去る二十六日總領事館へ國防獻金六コント七二二ミル及びマデ驛ダツセーラ在住邦人は双手を擧げて贊同するものであると呼應、補助金辭退運動に拍車をかけることゝなつた

るので聯邦司法省では今度設立の特別委員會でかゝる外國人に對しその現在の狀況身分目的等を詳細調査の上伯國に永住できるよう便法を講ずる樣である

銃後の赤誠
活躍する大和撫子

芝崎路可氏招待晩餐會
外語同窓會で

外國語學校同窓會では今般訪聖したカトリツク使節隨員芝崎路可氏が「朝鮮語」出身の先輩であるので今日午後六時半より日本倶樂部で招待晩餐會を開く由

赤松元總領事へ記念品贈呈
コチア產組から

過日創立十周年を迎つたコチア產組では創立功勞者である赤松元總領事に感謝狀並に記念品を贈呈する事となり、先月歸國した村上理事がそれらを持參し直接訪問する由

▽呼寄手續
▽鑑識手帳
▽商工業者登錄

其他法律について總ての御心配事の御相談をお受け致します、特に鑑識手帳は皆樣の爲に迅速に御取扱ひ致します

黑木美代子
聖市アニツタ・ガリバルヂ街二二三一階（カーザブラ拓上）話電三・四二八〇

養蠶家募集
養蠶王國＝バストス移住地
借地人又は地主となる着實なる家族を歡迎
ブラ拓バストス移住地
S. Hatanaka
C. Postal, 93 - Bastos - L. Sorocabana

ブラジルの法律辭典！
第四輯
註釋付ブラジル刑法（全）
菊判三段組約百頁
寫眞十葉入
定價十ミル（送料五百レース）
本書は「刑法」に關する規定を網羅し、懇切なる註釋を施してあるから、一讀何人も刑事問題の何たるやを容易に會得し得る。暗黑面の探訪記は本書の附錄を飾るもの。多數の新法令も入れてあるから再讀以て現下非常時に善處せらるゝが賢明である

第五輯
註釋付ブラジル民法
菊判三段組約三百頁
定價二五ミル（送料一ミル）
最も廣汎且つ重要なる「民法」を全譯し適確なる註釋を附けた本叢書中の最高峰「新法令集」に新規定を解說し其手續樣式を揭げたり

豫約募集
豫約締切（八月末日）
豫約二十ミル（送料共）
送金はコンバロール、バレボスタール、銀行小切手が便利
發行所　ブラジル法制研究所
聖市サン・ジョアキン四四七（大正小學校下）
Fizo Suzuki - C. Postal, 3123 - S. Paulo

貸部屋
當方獨乙人賄付又は部屋のみ貸し度し、詳細は
Rua Galvão Bueno, 430

賣シヤカラ
中央線イタケーラ在、四千三百米平方、家付川あり其他に雜貨店賣却す、詳細は
Casa Rosario
Itaquerri F.E.C.B.

代理人募集
某大會社日本人代理人二名至急募集す、報酬多し、御希望の方は左記へ
午後二時より四時迄
Largo da Sé, 50 sala 46

割烹
佐藤初江
R. Thomaz de Lima, 281
Tel. 2-5492 - S. Paulo

Emp. Paulista de Construcções e Sorteios
Avenida São João, 437 -- Caixa Postal, 2474 -- SÃO PAULO

募集
今般日本人部獨立致し事務擴張の爲め事務員及び外交員數名募集す、成可く既婚者を希望す、又は獨身者にても眞面目な方ならば可、生活を保證す
要保證人二人及び履歷書右條件を必ず提出の事
尙信用ある地方代理人を求む
御希望の方は面談又は地方の方は書面にて左記へ
パウリスタ抽籤貯蓄物品會社
聖市アベニーダ・サン・ジオン街四三七
郵函二四七四　電話四＝五六八五

開業御挨拶
今般瀨ノ上保生三宅壽一兩人名儀にて（シンコエンタ所在）元岡崎商會珈琲精選工場をアラサツーバ地方裁判所より購入經營致すと同時に各種農產物の買入業を開始致し候へば何卒御愛顧御引立を賜はり度此段御通知を兼ね奉懇願候
敬具
一九三八年六月
ノロエステ線ミランドポリス町
三宅瀨ノ上共營商會
50 K. M. - Est. Mirandopolis N.O.B.

御挨拶
チエテ丼にアリアンサに於ける中堅青年講習會へ出張の際及びその他のノロエステ線奥地巡廻の節は種々御厚情にあづかり有難く御禮申上げます。七月二十七日無事歸宅致しましたから御安心下さいませ
R. da Liberdade, 118
Ipiranga - S. Paulo
岡田英定

八巻廣治
宮城縣人
年齡二拾一歲
兩親始め弟妹一同が心配して居る一日も早く戻れ
博
猶右の者に御心當りの御方は何卒左記宛御一報下被る樣御願ひ申上げます
薄謝御禮申上げます
（國井支店氣付）八巻榮吉

NIPPAK SHIMBUN

Diario Nipponico de maior circulação no Brasil

Anno XXIII — São Paulo — 6.a-feira, 29 de Julho de 1938 — Num. 1.467

NIPPAK SHIMBUN

PROPRIETARIO
SACK MIURA

DIRECTOR Masaaki Udihara — GERENTE Alfredo Takeuchi

Redacção — Administração e Officinas
Rua Maestro Cardim, 1109
Telephones: 7-3325 e 7-3326
Caixa Postal, 375
Endereço Telegraphico: "Nippak"
SUCCURSAL:
Rua Conde do Pinhal, 154
Telephone 2-3926
SÃO PAULO — Brasil

Assignaturas

PARA O BRASIL
Por anno ..... 30$000
Por semestre ..... 16$000
Numero avulso $500

PARA O EXTERIOR
Por anno ..... 100$000

Annuncios

Temos á disposição dos interessados uma tabella completa de preços para annuncios nesta folha

Ainda o incidente russo-mandchú

Declarações de um official do exercito coreano

Seúl, 25 - Domei — O sr. Yoshida, do estado maior do exercito da Coréa que visitou a região de Changkufeng, regressou hoje a esta capital e fez as seguintes declarações:

"Visitei durante cerca de uma semana as regiões da fronteira russo-mandchú. Pelos dias 19 e 20 a atmosphera estava mais ou menos carregada, mas não se observava a grave crise que os jornaes annunciavam. Nas proximidades de Changkufeng os soldados sovieticos estão construindo bases militares, porém observei soldados semi-nús e outros que se banhavam calmamente no rio Toman. E' verdade que nessa região augmentou o numero de soldados russos, mas não me parece que estivessem apressando os preparativos para a guerra.

No futuro continuará irromper pequenas complicações na fronteira, mas é necessario que o povo conserve a sua calma, observando semelhantemente a situação. Julgo isso muito importante".

Adiantadas as negociações sobre o tratado commercial nippo-allemão

Tokio, 22 — Domei — Baseando-se no accordo anti-communista, as relações politicas e economicas entre o Japão e a Allemanha tornam-se cada vez mais solidas e activas. Confor- telegrammas precedentes, o embaixador japonez junto ao governo allemão, sr. Togo, vinha realizando negociações junto áquelle governo, no sentido de firmar o accordo commercial nippo-allemão. Ultimamente, essas conversações chegaram a um resultado satisfactorio, devendo tornar-se realidade, muito em breve, o referido tratado. O novo tratado é como que uma reforma do tratado ora vigente. Segundo este tratado a proporção é de 1:4, isto é, emquanto o Japão exporta 1 para a Allemanha, importa 4. Essa proporção continuará em vigor. O novo tratado contem uma nova clausula, segundo a qual ha uma reciprocidade no commercio exterior entre os dois paizes.

Consta que os poderes publicos japonezes, remetterão em breve, um memorandun ao seu embaixador na Allemanha, contendo todos os pormenores do tratado. Após isso as conversações tornar-se-ão rapidas e a assignatura official será questão de dias.

Preparativas bellicos da U. R. S. S.

Seúl, 21 — Domei — Noticias aqui chegadas informam que se tornaram bastante activos os preparativos bellicos da U. R. S. S. nestes ultimos tempos.

No dia 19, deixaram Vladivostock nada menos de 10 navios carregados de materiaes bellicos. No dia 20 foram vistos tambem quatro vasos de guerra em movimento. Consta ainda que o numero de soldados vermelhos reunidos em Enshú constitue quasi uma divisão.

Minerio de Ferro em Mindanao

O governo das Filippinas está empenhado em desenvolver em grande escala a producção dos ricos depositos de minerios da provincia de Surigao na ilha Mindanao, calculados pelos technicos de Serviços Geologicos de Manila em 50 milhões de toneladas. A empresa que vai dar corpo a esse emprehendimento será por acções e terá auxilio do governo das Filippinas. Os jornaes noticiam terem fracassado as negociações com firmas japonezas para uma organização cooperativa da exploração desses minerios

A barreira alfandegaria no Egypto e o algodão egypcio para o Nippon

A attitude defensiva do governo nipponico

Tokio, Maio — O governo egypcio resolveu, como se sabe, criar verdadeira barreira alfandegaria contra os artigos de seda de nossa manufactura, com a execussão da lei de 11 de abril p findo, segundo a qual alguns direitos de importação de taes mercadorias foram elevados até 100% ad valorem. Não vendo na attitude do governo do Egypto o espirito de conciliação esperado pelo nosso governo, este acaba de resolver assumir uma attitude defensiva, limitando a entrada do algodão egypcio em nosso paiz, medida esta que poderá chegar á prohibição total, se perdurar no seu estado estagnatario as negociações entre os dois governos.

A desproporção da balança commercial nippo-egypcia é notavel, mórmente no que se refere ao anno de 1937, segundo se vê do quadro seguinte (em mil yens):

Anno	Exportação	Importação	"Superavit"	"Deficit"
1935	53.800	51.304	2.499	
1936	40.906	45.736		4.873
1937	32.772	74.117		41.345

ESPORTES

Os tennistas japonezes em Montreal em disputa á taça "Davis"

Forest-hill, 22 - Domei — Os tennistas japonezes, Abe, Yamaguishi, Nakano e Kuramitsu, após diversos treinos realizados em Forest-hill, partiram hoje á tarde rumo a Montreal onde deverá realizar-se o Campeonato Internacional da taça "Davis". O tennista Abe, chefe da turma japoneza fez as seguintes declarações:

"O esperançoso tennista Yamaguishi, pela sua elevada technica e pelo habito ás competições, deverá apresentar-se com grandes probabilidades.

Os tennistas Nakano e Kuramitsu tambem acham-se bem preparados, pelo que demonstraram nas diversas competições realizadas na Europa. Todos elles acham-se em optimas condições e assim sendo hão de obter bons resultados.

O Comité Olympico Internacional comprehende as razões de desistencia do Japão

Tokio, 25 - Domei — O Comité Olympico do Japão enviou aos 16 do corrente ao presidente do Comité Olympico Internacional a nota official sobre a desistencia do Japão quanto ao patrocinio da 12a. Olympiada de 1940. Essa nota foi enviada em nome do principe Tokugawa e conde Fukushima. Mais uma nota semelhante á esta foi remettida tambem pelo sr. Nagai.

Respondendo a essas notas, o presidente do Comité Internacional e o presidente do Comité Olympico Allemão, affirmaram que comprehenderam a razão apresentada pelo Comité Japonez e accrescentaram que era seu desejo o Japão patrocinar uma vez, futuramente, o grande certame internacional.

Por 2 segundos o nadador Amano não bateu o recorde mundial dos 800 metros

Tokio, 20 - Domei — Realizou-se hontem na piscina do templo Meiji a competição nacional de todas as escolas superiores do Japão. Nessa competição, um novo nadador, o jovem Tomikatsu Amano, estudante da Universidade do Nippon, marcou o estupendo tempo de 9'57" 8, para os 800 mets. nado livre, constituindo esse resultado um novo reccorde de natação.

Ha, como se pode verificar uma differença minima de 2" com o tempo do nadador Makino que bateu o reccorde mundial dessa prova. Não ha por ora um outro nadador que tenha feito os 800 mets. em menos de 10', a não ser Makino e agora o nadador Amano.

Impressos?
Procure a
TYP. "NIPPAK"
Caixa Postal, 375
—— São Paulo ——

Predio Martinelli 下
寫眞機 ‥ 斬新メガネ
其他材料在庫豊富、日本人の方々に信用ある店、御用命の程……

急募
文撰
植字
詳細面談左記へ
日伯新聞社

青年募集
オ向トマテ、バタ、作
リミナスト州ジュイス・デ・フ
オーラ市外ベンヒーカ驛前
A. TUYAMA 津山兄弟蔬菜園
Est. Bem Fica E.F.C.B. Minas Geraes

東齒科醫院
本院 中央メスキツタ
分院（第二）メスキツタ
マリリヤ驛 中央メスキツタ

讓珈琲店
當市第一の繁榮街にて數年經營せし珈琲店を此度家事都合上讓度し詳細は左記へ
カフヱー・東京
CASA TOKIO
R. 15 de Novembro No. 35
Curitiba, Paraná

至急募集
チンツラリア職人二三名
十四五歳の無經驗者を求む、御希望の方は左記へ
アベニーダ・ボンベイア八三三 根岸

奥山商店
内外雜貨商 農産物仲買
ノロエステ線グワキサラ驛
奥山濱作

新發賣
赤玉の福神漬（聖市各食料品店にあり）
赤玉の花らっきょう
赤玉印 ビックルス
聖市 郵函四一九九 本舗 稻垣欣次郎商店

イチゞク苗
桃苗
上星グロタカ
Mogy das Cruzes - L. Centra
本田果樹園
Caixa Postal, 34

鯉種金魚分讓
山本養殖場
御注文は山本洋服店
リンス市公園前
山本珈琲製粉場
マリ、ア市シネマ館前
リンス市 電話一四
醫學士 今田求

被雇
家庭教師
當方夫婦者にて多年教師の經驗あり詳細は左記へ照介を乞ふ
ペンソン昭和
リンス市 郵函二〇二

尋ね人
長野縣下伊那郡川路村
牧内功（十九歳）
職業洗濯業
父榮太郎病氣に罹り困難致し居り候大至急左記へ歸宅あり度し
外に御存じの方有之候節は御一報願上度候
尋ね主 牧内榮太郎
Rua Torias, 61 S. Paulo

尋人
左記の者の現住所承知致度に付同人又は御存知の向は至急當館宛御一報相煩度
愛媛縣越智郡 武田光男
奈良縣宇智郡 坂本平三
鳥取縣西伯郡 松下慶三
東京府下北多摩郡 大谷達雄
昭和十三年七月二十五日
在サンパウロ
帝國總領事館

賣シヤカラ
中央線スザノ驛より三キロメートルにして日伯學校の所在地にして邦人植民地の中央にて果樹園の外苺園約三分の一アルケールあつて目下生產中なり、中央に清水あり家屋、他に移轉の爲め好條件にて譲り度し、照會は左記へ
中央線スザノ幸地太郎亦はモヂ產組宛に

社告
オウリンニョス方面田中行雄
サンユキアス 鈴木典
ベンナポリス 金子佳央
ビリグイ 金森茂
コチヤ方面 奥伊藤二郎
マリ、アロ 安藤國雄
ノロ變更線 手島明已
アラサツーバ
右各出張員を出張致させて居ります、諸賢の御配慮を願上ます
日伯社營業部

寶石商
カーザ・カストロ
總領事館、ブラジル拓植組合、海外興業會社、各地小學校并に運動團體より御買求めの榮を賜る

謹告
七月廿七日本社抽籤
當選幸運者
平田佐太郎氏子息
平田タカシ樣
金額 廿コントス
今回本社抽籤に於てビリグヰ在住の右記平田氏子息に當選致しました
ウニヴエルサル建築會社

PHARMACIA NIPPAK
de TOSHIMI ONISHI
A maior pharmacia japoneza de Marilia e a que vende quasi a graça.
Cada compra dá direito a concorrer no sorteio de valioso radio no valor de 3:000$000
Rua S. Luiz, 62 - MARILIA - Telephone 62
日伯藥店
大西年巳
マリヽア市最大の日本人藥店調劑正確價格至廉
お買上げ毎にラジオ價格三コントス抽籤券を差上げます
マリヽア市サン・ルイス街六二番 電話六二番

Empreza Constructora Universal Ltda.

ウニヴエルサル建築債券
聯邦政府認可監督（全國到る處に代理店あり）
本社 聖市リベイロバダロ街一〇三＝一〇七
郵函 二九九九
總代理店 リオ市アベニーダ・リオ・ブランコ一〇九番二階 電話 二三＝一五〇六
社長 ドットール・ジルベルト・バラニヨス

◆左記一九三八年七月廿七日聯邦ロテリアによる抽籤結果を御一覽下さい

ロテリア當籤番號 プリメイロ 〇三七一六
セグンド 二八九九八五
建築債券當籤番號 B、C、D 五三七一六
建築債券當籤番號 H 九八五七一六

◆建築券債當籤番號セリエ・ムンジアル

B月掛金額 二十ミル	C月掛金額 十ミル	D月掛金額 五ミル	H月掛金額 五ミル
五三七一六	三〇、〇〇〇	三五、〇〇〇	一〇、〇〇〇
六三七一六	三〇、〇〇〇	一四、〇〇〇	一〇、〇〇〇
七三七一六	三〇、〇〇〇	八、〇〇〇	一〇、〇〇〇
八三七一六	三〇、〇〇〇	五、〇〇〇	一〇、〇〇〇
九三七一六	三〇、〇〇〇	三、〇〇〇	一五、〇〇〇
三七一六	九、〇〇〇	一、五〇〇	五〇〇
七一六	一〇〇	一〇〇	五〇
一六	四	三〇	一〇
		一〇	一〇

九八五七一六 一〇〇、〇〇〇
〇八五七一六 五〇、〇〇〇
一八五七一六 三〇、〇〇〇
二八五七一六 一五、〇〇〇
三八五七一六 一〇、〇〇〇
五七一六 五〇〇
七一六 三〇
一六 一〇

總てB債券で「六」に終る番號所持の方は翌月掛金免除、同樣CDH債券で「六五」で終るものは翌月掛金免除

回次回抽籤は來る八月二十七日聯邦ロテリアに依つて行はれます

一千九百三十八年七月二十五日
ウニヴエルサル建築債券會社
專務取締役 エロア・ドツレフルア・ルートド
聯邦政府監督官 ライケルセ・マーガ・コスシンラフ・ルートド

石
プランタの時期迫る
農業者諸賢よお馴染の丸石印プランタ機の御使用を御勸め致します
募集
鍛冶工 二名
見習工 拾七、八歳以上の青年三名
御希望の方は左記へ御照介又は面談
北パラナ、ロンドリーナ市 郵函八番
丸石兄弟工場