日伯新聞

伯國聖市マエストロ・カルデンシ街二〇九
ヴエルゲイロ街（二五八）
發行所日伯新聞社
本紙定價年卅ミル
外國郵税共百ミル

染抜手拭の御用は
日伯社營業部

Fr. Kobayashi
Galvão Bueno 407

昨日、聖戰一周年に當り
畏し、天皇陛下より勅語
聖慮宏遠、國民の心茲に新

（内閣發表）今七日内閣總理大臣を宮中に召され左の勅語を下賜せられたり

勅語

今次事變ノ勃發以來茲ニ一年 朕カ勇武ナル將兵果敢力鬪 戰局ソノ歩ヲ進メ 朕カ忠良ナル臣民協心戮力銃後ソノ備ヘヲ固クセルハ朕ノ深ク嘉尚スルトコロナリ 惟フニ今ニシテ積年ノ禍根ヲ斷ツニ非スハ東亞ノ安定永久ニ得テ望ムヘカラス 日支ノ提携ヲ堅クシ以テ共榮ノ實ヲ擧クルハコレ洵ニ世界平和ノ確立ニ寄與スル所以ナリ 官民愈々ソノ本分ヲ盡シ艱難ヲ排シ困苦ニ堪ヘ 益々國家ノ總力ヲ擧ケテコノ世局ニ處シ 速ニ所期ノ目的ヲ達成セムコトヲ期セヨ

昭和十三年七月七日

御名御璽

近衛首相より
全國民に内閣告諭

【東京七日同盟】近衛首相より全國民に發した内閣告諭左の如し

本日支那事變勃發一周年ニ當リ聖慮宏遠 圖ラスモ優渥ナル勅語ヲ拜ス 寔ニ恐懼感激ノ至リニ堪エザルナリ 恭ク惟フニ抗日容共政權ノ潰滅ヲ圖リテ日支ノ提携ヲ堅クスルハ卽チ東亞ノ安定ヲ確保シ延イテハ世界ノ平和ニ寄與スル所以ノ途ナリ 事變ノ前途ハ尙遼遠ナリ コノ秋ニ當リ朝野一體堅忍持久ノ體制ヲ整ヘ凡百ノ施策ハ國家ノ總力ヲ擧ゲテ事變ノ目的ヲ達成スルニ集中シ盡忠報國ノ一念以テ萬難ヲ排シ聖慮ニ應ヘ奉ルコトヲ期セザルベカラズ 之本大臣ノ切ニ全國民ニ望ムトコロナリ

首相、陸海相參内
聖上陛下に拜謁
御異例の有難き思召し

【東京七日同盟】天皇陛下におかせられては支那事變發生以來日夜御軍務に御政務に御精勤あらせられ、御繁忙の御日常は拜察するだに恐懼の極みであるが、事變一週年の七日午前九時特に近衛首相、板垣陸相、米内海相を宮中に召され拜謁を仰せ付けられて優渥なる勅語を給ひ帝國の向ふところ、軍民の進むべき道を指示し給ふた、全く御異例の御事と拜され首相、陸相、海相は聖慮の鴻恩に恐懼感激して御前を退下、首相は有難き聖旨を捧體して今後愈々擧國一致の實を擧げ時艱克服に邁進して聖慮を安んじ奉るべく聖旨を一般國民に徹底せしむるため同日内閣告諭を發し又陸海兩相は全閣員に對して傳達した

日ソ戰は何時始まる（完）
早ければ今夏か？
冬期開戰は蘇聯に有利

今日の國際情勢より判斷して日本は戰爭に最も必要なる石油、石炭、鐵、銅、ニッケル、アルミニューム等に就ては現在多分あると見、よしんば非常手段によつて右の戰費を捻出し得たとしても日滿經濟ブロックのみを以てしては原料の獲得に困難を來し、殊に農村の壯丁が徵募される結果、農村經濟に破綻を見ることゝなり食糧資源に大なる不足を來すであらうと云つてゐる、また戰爭に最も必要なる石油、石

兵器 彈藥の補給に當つても日本工業の構成より結論して、依然輕工業の重工業に對する比重は大なるため、右請資材の製作に必要な重工業の發展を期待することは困難であり、兵力には事缺かぬにせよとの方面に破綻を見、殊に日支事變の經驗によつて見れば長期戰となるは明かであるからこの方面より見て日本は三年以上の長期戰に耐え得るや否や疑問であると見てゐる、殊に日支事變の終末を見ない今日、日本の立場は益々不利に陷つて行くものと見てゐる

莫大 だから若し日ソ開戰ともなればどうか？、ソ聯は例のマルクス主義一流の公式論を以て戰費支辯の擔は加重され、階級鬪爭が激化し、日本は戰爭に耐え得ずして敗北すると簡單に片附けてゐるが誠に笑止の至りである、然し彼等はスターリン政權の强化とソ聯の國力の恢復に角日支事變が長延き日本が疲れるのを待つといふ蟲の好い考へ方をしてゐるやうである

この點は全く彼等の認識不足によるものであるが、近代戰爭は戰宣布告なしに行はれるものであり、常に云つてゐる手前から考へて、彼等はあるモメントをとらへて何時知らず戰爭狀態へ導くと云ふことを考へてゐるらしい、すると力チヤツカ漁業に漁夫を送り込み、北樺太の利權企業に日本の勞働者を送り込む時期、七月から八月の頃が一番ごた〳〵が起り易い時であり、ソ側がこの機にモメントをとらへて戰爭狀態を惹起させることはまた警戒すべきであり、常に

機先 を制すべきだと云つてゐる手前から考へて、彼等はあるモメントをとらへて何時知らず戰爭狀態へ導くと云ふことを考へてゐるらしい、すると力チヤツカ漁業に漁夫を送り込み、北樺太の利權企業に日本の勞働者を送り込む時期、七月から八月の頃が一番ごた〳〵が起り易い時であり、ソ側がこの機にモメントをとらへて戰爭狀態を惹起させることはまた警戒すべきであり、常に

ソ聯 に取り冬の力が戰爭を起すに有利であり、日本に取つてはその逆であると彼等は見てゐるだから彼等が夏に適當なモメントをとらへて得ないならば冬一氣に戰爭を仕かけて來ることも考へられる、夏か？冬か？今年か？ 來年か？ にはかに判斷は禁物としても、つのり行くソ聯の傲慢に對しては我々としても常に膺懲の決意を持つことが必要であらう、我々としてはまた警戒を要する時である

夏と冬では

戰は寧ろ之から
銃後國民の奮發望む
近衛首相、全國民に放送

【東京七日同盟】七日の支那事變一週年記念日に當り近衛首相は全國に向つて次の如くラヂオ放送を行つた

支那事變勃發してより玆に一週年記念日を迎へ、武威赫々たる皇軍は既に旬日にして漢口を呑むの慨を示してゐるが、勝つて兜の緒を締めてかゝねばならない國内の我々も亦如何なる困難を忍んでも出征將兵のため後顧の憂ひなからしめるように努めることは實に國民の責務ではないでせうか支那四億の民衆の中には流石に帝國の眞意を諒解せる穩健質實なる人々が多數存在してをります、彼等は摹慮なる將政權に代つて北支に於ては臨時政府、中支に於ては維新政府を組織し目下着々その實績を擧げてをります、帝國は全力を盡くして親日政府を援助し以て東亞平和の基礎を築き上げなければなりません、これは實に日本帝國の歷史的使命であります、併しながら前途の通り現下の情勢は複雜を極め、長期戰の態勢に直面してゐるのであります、から、我が國としては今日の如く重大なる時期はないのであります、こゝに於て擧國一致の叫びは起り國家總動員が要望される所以なのであります、けれども擧國一致といひ國家總動員といふも單に掛聲だけ形式だけであつては何の意味もありません、必ずしも人々を動員し集合せしめることのみが國家總動員ではありませんが國家總動員ではありませ

敵軍損害百卅餘萬
我が犧牲三萬六千餘柱

【東京七日同盟】大本營陸軍部當局談によれば、事變發生以來一周年、我軍の占領せる面積は約百二十五万平方キロで我全領土の二倍弱に相當し敵に與へし損害は遺棄屍體のみでも五十一万、その他推算總計百三十余萬に達すべく事變當初の支那軍保有總兵力の約六割五分に相當してゐる、而して我軍の戰死も三萬六千六百二十九名に達してゐる

夏期半ドン
お役所廢止

【東京七日同盟】七日の次官會議席上廣瀨厚生次官の提唱でいよ〳〵官廳の夏季半どん廢止の申合せが行はれ、近く各省へ通達、例年半どんを開始する二十日から各省職員は夕刻四時まで執務、職地にある兵隊さんの勞苦を偲ぶことになつた

日伯漫談
須田町人

テン・ガラファ・バジーア空瓶はございませんか、と日本のバタ屋よりはタチのいゝのが市中を呼んで歩いてるのを御存じでしやう

その空瓶は 同じ古物でも原形のくづれてないものでしてねえ、レッテルさへ貼りかへれば又新らしい物として出て行きますよ、ブラジルでは古物やキズの付いた物を修繕して使ふことは一向流行りませんでしてねえ、古くなつたりキズが付いたりすると、サツサと捨てゝ新らしい物を買ふことになつてます、と云ふのが玆じや何によらず修繕費が馬鹿に高うどゐしてねえ、二三度修繕してると、こりや新らしい物を買つたが增しだと云ふことになります、祖父さんの着物を仕立直して孫に着せるなんざあ、日本にだけしかありませんや、

【】【】【】【】その空瓶は でも原形のくづれてないものでしてねえ、レッテルさへ貼りかへれば又新らしい物として出て行きますよ、ブラジルでは古物やキズの付いた物を修繕して使ふことは一向流行りませんでしてねえ、古くなつたりキズが付いたりすると、サツサと捨てゝ新らしい物を買ふことになつてます、と云ふのが玆じや何によらず修繕費が馬鹿に高うどゐしてねえ、二三度修繕してると、こりや新らしい物を買つたが增しだと云ふことになります、祖父さんの着物を仕立直して孫に着せるなんざあ、日本にだけしかありませんや、

【】【】【】【】蒲團の上皮 をひんむいで着物にするなんて手をやります者、これだつて一遍きりです、兎に角ブラジルじや古物やキズを修繕して使ふことは、金ばつかり掛つて結局損だといふことになつてます、人間がまだその通りでしてねえ、ドマグレしたつて人間やキズの付いた人間を、手入れをして使ふなんざあ愚の骨頂ですから、サツサと新らしい伸びそうなのと替へますなあ、事實新時代の仕事はこれでなくちや伸びません、ところが此點になるとお役所は不便なものでしてねえ、少々位ヒビが入らふがキズが付かうが、オイソレと取り替へる譯に行かねえんだから御氣の毒なものでさあ、手前どもの婆婆にしましても難ある中には

【】【】【】【】ドマグレる 奴はいくらも居ますが、そいつを一々手入れして居たんじやキリがごわせん、どうも高麗でこんなことをシヤベリますと、おゝ若い衆氣を惡くするかも知れませんが、ブラジルにや邪魔になる奴鍬頭も居ねえ代りに、しんみり意見をしてくれる人もごわせんから地獄へなりと極樂へなりと不良少年保護とか、お女郎の自由廢業したのをどうやらしてやるとか

【】【】【】【】いろ〳〵法 がありますが玆じやまあ其所まで手が屆いてませんから、ドマグレたなり、惡くなつたらなつたりけりで、誰も構つちやくれません、殊に仕事をしてる人はヒビの入つた人間やキズの付いた人間を、手入れをして使ふなんざあ愚の骨頂ですから、サツサと新らしい伸びそうなのと替へますなあ、事實新時代の仕事はこれでなくちや伸びません、ところが此點になるとお役所は不便なものでしてねえ、少々位ヒビが入らふがキズが付かうが、オイソレと取り替へる譯に行かねえんだから御氣の毒なものでさあ、手前どもの婆婆にしましても難ある中には

【】【】【】【】ドマグレる 奴はいくらも居ますが、そいつを一々手入れして居たんじやキリがごわせん、どうも高麗でこんなことをシヤベリますと、おゝ若い衆氣を惡くするかも知れませんが、ブラジルにや邪魔になる奴鍬頭も居ねえ代りに、しんみり意見をしてくれる人もごわせんから地獄へなりと極樂へなりと氣の向いた方へ、自分で勝手に行く外ごわせんなあ、骨董いちりがブラジルじや流行らぬ如く、人間でもキズ物やヒビの入つたのを修繕して使ふなんて流行りませんや、だがありがたいことに、此國ではドマグレやうと惡くならふと、喰ふだけは結構喰つて行けるのですから心配ごわせん、等にも棒にも掛らないといふバガブンドは出るかも知れませんが、極惡非道の奴は當分出ませんなあ、日本人社會の惡徒と名指される奴でも、少からず間がぬけてますしてねえ、本當の羽織ゴロにやまだ大分間があります

絶對に相手とせず
蔣政權絶滅に邁進
◈……近衛首相、時局談

【東京七日同盟】近衛首相は、蔣政權の絶滅まで斷乎摹慮なる鞭撻を以て凡る困難に打ち克ち、そして各自のものであります、戰は寧ろこれからです、諸種の形でたゆまぬ努力を以て凡る困難に打ち克ち、そして各自の職責を全ふして下さい、東亞和平の大理想もこれをよそにしては斷じて遂げられるものではありません

正午にサイレン
全國一齊に默禱
一榮主義に戰線偲ぶ

【東京七日同盟】支那事變一周年記念日七日を迎へて一億の同胞は前線銃後の結びも固く戰波將兵の靈前に額き出征將兵の武運長久を祈り正午にはサイレンを合圖に全國一齊に一分間の默禱、各家庭にあつては一榮主義を勵行し將兵の勞苦を偲び又一戸一品の標語に從ひ古鐵を献納して擧國一致長期建設への誓ひを建てた

陸海軍へ献金
總額五千六百萬圓

【上海七日同盟】事變一周年記念を迎へ皇軍の進擊は早くも漢口を呑まんとする慨がある、これと並行して銃後國民の熱誠は各方面、各種各樣の形で現はれ、過去一ケ年間に亘り涙ぐましい献金を續けつつあるが、現在までに陸海軍當局に献金された總額は五千五百九十二万九千三百八十九圓の巨額に上りなほ政府の長期戰に相呼應して献金者相次いでゐる、兩者の内譯左の通り

陸軍省國防献金總額三千六百四十六万一千五十七圓余
献納品百八十二万三千九百余點
海軍省國防献金總額一千九百五十六万八千三百三十二圓余、献納品四百九十四万四千余點

日本國民に告ぐ
敗將蔣の世迷言

【上海六日UP】蔣介石は日本國民に告ぐとて本日次の如き聲明を發した

今事變は日本に對し日露戰爭以上の國費を費消せしめた、一體滿洲國の占據の結果は如何であるか、只諸稅を高めたに過ぎぬ、日本國民の幾らが大陸に金を落したか、日本軍は最も野蠻且つ殘酷な破壞力を發揮した廣東の如く東京、大阪の如き大都市が空襲されたことを日本國民よ一遍でも想像したことがあるか

比大統領入京

【東京七日同盟】去る六月廿九日來朝京都に滯在中だつたケソン比島大統領は事變記念日の七日午後三時三十五分東京驛着入京、帝國ホテルに於ける宇垣外相招待の非公式觀迎晩餐會に出席した

政權の絶滅が容易ならざる難事業である旨强調、長期戰に對する國民の一段の奮起を促がした

會議は踊る
蔣政權、參政會議發會

【香港六日同盟】六日漢口で許世英等列席、王精衛の開會の辭に次ぎ蔣介石の演說があり議長選擧に移つたが、國民參政會議員二百餘名のうち百五名出席、國民黨に屬してない國家社會黨の張勵が選擧されたことは注目を惹いてゐる

植ゑよ!!
不況に備へて
農家の護りに
ノゲイラ
ブラジレイラ
優良種子 キロ 五ミルレース
トング（支那油桐）
優良種子 キロ 二十五ミルレース
共にエンコメンダ便の際はキロ當り送料二ミル御同送願上ます
其他優良種子各種
御注文は
日伯社營業部
Caixa Postal, 375 S. Paulo
(DIERBERGER & CIA.)

邦人必唱の譜
内閣情報部撰定
愛國行進曲
一家に是非一枚を……
一枚 十二ミル
日伯社コロムビア部

に掠治防豫
に進增康健
藥
ヤーロ
輸入元
原商會
地方販賣代理店
日伯社營業部
聖市郵函三七五番
聖市郵函二〇一番

聖旨奉體

七日、支那事變一周年を迎ふるに當り、畏くも陛下に於かせられては特に近衛總理大臣を宮中に召され優渥なる勅語を賜はつた、勅語の御趣旨は同日發表された内閣告諭によつて明かな如く、抗日容共政權の潰滅を圖り日支の提携を固くするは東亞の安定を確保し延いて世界の平和に寄與する所以なるを以て、朝野一體となり國家の總力を擧げて事變の目的達成を期せざるべからざる旨宣はせられたのであつて、聖慮の宏遠なる洵に畏き極みである、吾ら生を皇國に享けたるものは云ふまでもなく、靈忠報國の一念を以てよくその本分を盡し聖慮に應へ奉り各種權益を漁りつゝある、彼の西沙島占領の如きその一例であつて、アンリ駐日大使が四日外務省を訪問、安南憲兵部隊を西沙島に派遣せるは同島所在の燈臺、測候所警備以外に他意なしとて我が方の諒解を求めたるが如き單なる外交辭令に過ぎず、三日英政府に通告せりと傳へられる同島占領が眞意と解せざるを得ない、それは明らかに支那領土たるに拘らず從來佛國が執拗にその領土權を主張し來れる態度によつても察知し得べく、帝國臣民が同島に經濟的權益を有するを熟知しながら敢てこれを占領せるは、佛國が密かに蔣の諒解を得爾て事變の終熄を俟つてその領土權を主張せんとする底意に出でたるは疑なきところであり、帝國政府が七日佛國の不法行為に對し嚴重な抗議をなせるは理の當然である

皇軍の占領區域は過去一年間に於て廣袤百二十五萬平方キロ米突、我が全領土の約二倍に達し、全支商工業地帶の七割五分をその統制下におく、これら占領區域における復興並に建設工作は、新政權の發生によつて着々進捗しつゝありとはいへ、未曾有の膨脹を來した事變費は今後も更に增加するものと覺悟せねばならず、財政的負擔は實に尋常でない、從つて政府は生産力の擴充と共に國民に對し極力消費節約を奬勵し、聖戰の成果完からんことを期してゐるが、元來天然資源に惠まれぬ母國にとつてはその艱苦また一入大なるものがある、加之我が大陸進出に快らぬ列國は日本の財政的苦衷を冷眺視し、或國の如きは進んで經濟的壓迫をさへ試みてゐる、防共盟邦として獨逸のあるも、何れも他國に財的援助をなし得る國情に在らず、即ち帝國としては孤立無援この財的國難打開に邁進しなくてはならないのである、國家の總力を擧げてこの世局に處すべき旨宣はせられた聖旨は、實に玆に存するものと拜察されるのであつて、吾ら在外者としても克く聖戰の意義を體得し、居常國難に赴くの心を以て其本分を盡さねばならぬ

逆が眞理

外電の事變一周年に對する決算報告は悉く的外れ且つ斜視的觀測を下し、强いて日本側の失敗を擧げてゐるが、その逆が眞理であり、帝國の目的とする所で却つて日本は專變開始以來顯著な成績を擧げてゐるから外電そのまゝを掲載以て他山の石とする、勿論これによつて見ても帝國の之より迎へんとする艱難の數々も又推察に難くない、國民は素より日本民族たる者何地にあるを問はず緊褌一番國難打開に處す途を銘々心掛くべきである

【上海六日UP】外國領事團武官並に支那側財界筋は事變對支援助は云はずもがな、中南支に廣大なる經濟的權益を有する英佛兩國も、陰に陽に國府政權を援けて至らざるはない、殊に兩廣貴雲方面と密接なる關係にある佛國は、皇軍の南支進出を怖れて軍資軍器を公然供給し、これが代償として又他日の口實に資すべく將に崩潰せんとする蔣政權より各種權益を漁りつゝある、彼の西沙島占領の如きその一例であつて、アンリ駐日大使が四日外務省を訪問、安南憲兵部隊を西沙島に派遣せるは同島所在の燈臺、測候所警備以外に他意なしとて我が方の諒解を求めたるが如き單なる外交辭令に過ぎず、三日英政府に通告せりと傳へられる同島占領が眞意と解せざるを得ない、それは明らかに支那領土たるに拘らず從來佛國が執拗にその領土權を主張し來れる態度によつても察知し得べく、帝國臣民が同島に經濟的權益を有するを熟知しながら敢てこれを占領せるは、佛國が密かに蔣の諒解を得爾て事變の終熄を俟つてその領土權を主張せんとする底意に出でたるは疑なきところであり、帝國政府が七日佛國の不法行為に對し嚴重な抗議をなせるは理の當然である

皇軍の占領區域は過去一年間に於て廣袤百二十五萬平方キロ米突、我が全領土の約二倍に達し、全支商工業地帶の七割五分をその統制下におく、これら占領區域における復興並に建設工作は、新政權の發生によつて着々進捗しつゝありとはいへ、未曾有の膨脹を來した事變費は今後も更に增加するものと覺悟せねばならず、財政的負擔は實に尋常でない、從つて政府は生産力の擴充と共に國民に對し極力消費節約を奬勵し、聖戰の成果完からんことを期してゐるが、元來天然資源に惠まれぬ母國にとつてはその艱苦また一入大なるものがある、加之我が大陸進出に快らぬ列國は日本の財政的援助をなし得る國情に在らず、即ち帝國としては孤立無援この財的國難打開に邁進しなくてはならないのである、國家の總力を擧げてこの世局に處すべき旨宣はせられた聖旨は、實に玆に存するものと拜察されるのであつて、吾ら在外者としても克く聖戰の意義を體得し、居常國難に赴くの心を以て其本分を盡さねばならぬ

外國側の數睨み觀測
日本側の失敗と獨斷
驚くべき誤謬、悉く的外れ

一、日本側の聲明し且つ威嚇する南支進擊は更に巨額の戰費と人命を必要とす
二、日本側の成功と目すべきは北中支占領區域開發に對し融資を阻止した
三、英米佛の反日態度は日本側唯一の成功と目すべきは英米側の抗議に拘らず日本軍占領地域の商業獨占である
四、支那民衆の支持信賴するが、かゝる情勢は日本の財力からして到底このまゝで濟まず、開發に外資の必要なことは明かである、支那軍は半年前南京で決戰を避け今や準備充實なほ一年は抗戰を續行できるものと見られる
五、支那側遊擊隊の活躍と地方反日政權の蜂起
相當大量費消した
の諸點にあるとし、北中支民衆の困窮と匪賊の跳梁は到底僅少の日本守備兵では不可能であり、且つ日本軍部の政策に對する危惧が北支の財界の支持を阻害してゐる、又支那の近代工業の三分の二は破壞され海外貿易は半減してゐる、日本側唯一の成功と目すべきはその統制に服してゐる、戰鬪に參加せる人員は日本側英米側の抗議にも拘らず日本軍占領地域の商業獨占である
政府の樹立に失敗せること
支那側遊擊隊の活躍と地方反日政權の蜂起
の諸點にあるとし、北中支民衆の困窮と匪賊の跳梁は到底僅少の日本守備兵では不可能であり、且つ日本軍部の政策に對する危惧が北支の財界の支持を阻害してゐる、又支那の近代工業の三分の二は破壞され海外貿易は半減してゐる、日本側唯一の成功と目すべきはその統制に服してゐる、戰鬪に參加せる人員は日本側英米側の抗議にも拘らず日本軍占領地域の商業獨占である
支戰鬪の結果、既に大略百萬の死者を出し、全支商工業地域の七十五パーセントは支那の勢力範圍下にあり、その統制に服してゐる、戰鬪に參加せる人員は日本側大約百萬、支那側二百萬、その戰鬪區域は全歐洲の半分以上といふ廣大さである、外國武官側の推測によれば支那軍戰死四十五萬、戰傷八十五萬に達し、日本軍は戰死九萬、戰傷十萬と見てゐる、又支那軍は内奥地に遷塞し日本側は全支の主要港を抑へ商工業最も殷盛なる地域を制しその收益を納めてゐるが平和の曙光はなほ見えぬ、支那側の抗戰は内部の不滿、政爭にも拘らず依然續きこれ等不平分子の排除は一に蔣介石を中心とする國民黨の結束如何に懸つてゐる

外人消息通總決算
戰區は全歐州の半分以上

【上海六日UP】當市の外人消息通は支那事變一周年に當まる一年の宣戰布告なき日り次の如き總決算を下してゐる

飛行母艦湖口へ急行

【東京六日アベス】消息通の觀測によれば杉山大將は近く現地重大任務に就くべく、仄聞するに漢口攻擊總司令官に轉出するのではないかと見られてゐる

漢口攻擊軍司令官
杉山將軍、轉出か

皇軍の破竹猛進
敵都漢口の戰慄
南北より挾擊の態勢

【上海六日UP】日支事變一周年を迎へ日本軍は今や漢口總攻擊に全力を擧げてゐるが、空軍は素晴しい成果を收め去る五日の空中戰で敵空軍を殲滅、爲に無人の空を行くかの如く揚子江岸、江上の敵を掃蕩、湖口を本據とする部隊は更に南進鄱陽湖を渡つて要衝の上流にあり、日本空軍の頻南昌を衝かんとし、一方湖北省内の日本軍部隊は京漢線を斷ち切り一路敵都漢口を目指して進擊態勢にある、而し日本軍緊急の目的は湖口より廿五理上流の九江にあり、外國船舶は英砲艦コックチェフアー號を除き全部漢口へ避難、支那側の江上海軍勢力は水雷艇設艦並に驅逐艦各十二隻だが、漢口は湖口より僅か百哩ある、日本航空母艦は湖口向け既に出發したが、支那側は日本軍艦既に數隻擊沈したと

事變一周年期し
租界にテロ暴動
血生臭い事件に市民恟々

【上海七日同盟】日支事變一周年の七月七日早朝支那側テロリストの暴動が共同租界十數個所に亘つて血腥い爆彈事件を惹起し、日本人二名遭難した、我が軍當局では直ちに非常警戒に就き犯人捜査に着手したが今回の暴動は計畫的に行はれたものでこれ等の惡虐行爲に對し我が當局は極度に憤慨し租界當局に對し嚴重抗議する途を錦々心掛くべきである

【上海七日同盟】日支事變一周年の七月七日記念日早朝を期して支那側テロリストの上海市内暴動計畫が全市十數個所に亘つて血腥い爆彈事件を命財産保護のため自衛手段の發動をも辭せずとの斷乎たる態度を明示し成行を嚴重監視してゐる

浮かすぞ二百萬圓
國産コルクに万歳
大阪營林局のヒット

【東京發】動亂の國スペインからはるゝ印度洋を超へて輸入を仰がねばならなかつたコルク樹皮が大阪營林局苦心の接木法によつて今や瀬戸内海沿岸地方の國有林にどしどし成長をはじめてやがて老大な國産需要のお臺所も立派に國産コルクで賄ふ日が訪れさうだといふ輸入防遏時代にとつてまことに耳よりな話コルクの用途はとても廣く、草履裏やコルク栓はもちろん輸入に仰ぎその輸入額約二百萬圓といふ巨額に上つてゐるこのコルク樹を何とかして我が國内に增植出來ない物かと頭を絞つた大阪營林局では、一昨年試みに高知營林局林局構内に育つてゐるコルク樹を一枝まづ風土條件最もスペインに近い岡山縣下の國有林でアベマキに接木したところ非常に成績が良くついでクヅキ、コナラ、シロカシ、アラカシ、栗などを臺木として接木してみたがみなこれも成功、これに力を得て漸次福山、姫路、高野、新宮、田邊各營林署などの山々の國有林に一本二本丹念に接木したのがどしどし鼠算式に增植して僅か一、二年のうちに二千本近くのコルク樹が原産地スペインの動亂をよそにスク〳〵と育つに至つた

平岡大阪營林局長はこの素晴しい報告を提げて去る九日から東京に開かれた全國營林局長會議に臨み臺木のアベマキの大增植林とともに昭和十三年度から第一期五ケ年計畫をもつて約七〇ヘクタールにわたるコルク樹の接木增植をはかることに決定あらゆる特殊樹種の國内補給に向ひ力强いステップを踏み出すことになつた

電燈線でモシ〳〵
世界の驚異、完成
農村電話、今秋から實施

【東京發】電燈線で電燈を燈すと同時にこの線を利用して電話を開通させるといふ世界で初めての研究が遞信省工務局篠原登技師、松本技師、平野善勝技手の諸氏によつて完成され今年十一月末から全國の電遞信局管下で一般農村だけに實施することゝなつた

この新らしい電話は名稱を「農村電話」といひ、從來架設費が高いため電燈はあるが電話がないといふ全國の農村に從來の六分の一の費用で電話を引かせることを可能ならしめるもので、一つ山越えた隣村の酒屋へ三里、豆腐屋へ五里といふ僻邊の地も付近に電燈線が通つてゐさへすれば立派にチリン〳〵の音と共に「あもシ〳〵」と對話が出來ようといふ研究である

農村電話の大體の原理は普通の電燈線には周波數五〇乃至六〇サイクルの電流が流れてゐるのでこれに周波數の著しく異つた二〇乃至四〇キロサイクルの電話用電流を通じ兩方の電流を分離して電燈も點けば電話も聞こえるといふ風にするもので、技術的には落雷の時と高壓電流の短絡による危險を防止するためと水銀避雷器と抵抗コイルの構造に苦心が拂はれてゐるが、この程約一ケ月に亘つて濱松市付近光明村での實驗によつて全く確信を得實施の運びとなつたものである

電燈線が利用出來る距離は最大廿キロまでゝあるが假に十キロの間に普通の電話を五軒の家が引くとすると電柱費四千五百圓、銅線費三千二百圓合計七千七百圓也が機械設備のほかに必要であるが、この農村電話によれば電柱費、銅線費は皆無全部で千三百圓程度で引けるわけで今年末の實施はまづ全國に五十台を配布して最も僻邊の地で利用せしめた上その成績によつて今後每年相當量を架設、數年ならずして全國農村を潤さうといふのである

右につき遞信省工務局松前調査課長は語る

電燈線を利用して一般電話を通ずることは世界最初の試みです、從來電燈會社などでは高壓線を利用して發電所間の連絡電話を用ひてゐましたが、これは一般の素人には危險で用ひられませんが、今回の研究の完成で時節柄使用制限を受けてゐる銅の節約が出來ることと文化から隔絶された地方農村の更生に幾分でも拍車がかけられゝば當事者の苦心は報いられませう

皇軍、護岸工事
豪雨に長江增水

【上海六日同盟】降り續く豪雨で長江の水量も急激に增し各地に被害を起しつゝあるが上海から程遠からぬ獅子砲臺附近でも最近堤防決潰し濁流は附近農村に浸水しつゝありこれ以來極度に水害を恐れ恐怖に戰いてゐるのである、我が軍當局では直ちに○○部隊を派遣護岸工事に着手、七月下旬までには堤防の補修を完成する筈で一時は避難を覺悟した民衆も我が急速なる補修工事に漸く安堵の色を見せてゐる

廣東、福建へ
反蔣宣傳

【北京六日同盟】北京在住福建、廣東出身者は六日午後一時より北京吉圓頁で福建、廣東同郷聯合會の發會式を擧行され深夜に到るまで暴行が續成立宣言及び反蔣並に新政府支持の決議を滿場一致決定、これを中外に通電、同時に六日夜ラヂオ放送による廣東、福建の同心反蔣の蹶起を促した

排日暴動化す
ピナンの華僑
まるで無政府狀態

【新嘉坡六日同盟】ピナンの排日暴動は華僑に關する限り全く無政府狀態に陷り、共產黨を背景とする排日團體は益々暴行を逞しくし、荷車を曳き各市内商店を襲撃して目貨を出さねば殺すと脅迫、店頭に投ぜられ轟然爆發したが幸ひに死傷者なし

一、これと前後しエゴルドン路の内外綿本社に手榴彈一箇が投込まれ、印度人一名重傷

一、午前六時ごろ内外綿大邱工場の白石安次郎氏が南京路角附近を人力車で出勤中後方からピストルで頭部を射貫かれ即死した

一、午前六時ごろ内川路の我が陸戰隊歩哨に向つて大曲者不敵にも突如手榴彈を投じたものがあつたが幸ひにして不發に終り犯人は現場に於て直ちに逮捕された

一、ゼスフイルド一三八、鐘紡第三十二處絹糸部表門に同時刻强力なる手榴彈二發が投ぜられ轟然爆發したが幸ひに負傷者なし

一、午前五時半内外棉第一工場員加納幸藏氏がロビンソン路を自轉車にて通行中拳銃を亂射され頭部を射貫かれ即死

一、午前五時半内外棉第一工場員加納幸藏氏がロビンソン路を自轉車にて通行中拳銃を亂射され頭部を射貫かれ即死

求人
十分經驗あるピントールを求む、詳細は
Rua Miller, 62 (Braz)
ノルテ驛の近く

割烹
佐藤初江
R. Thomaz de Lima, 381
Tel. 2-5432 - S. Paulo

洋服見習 募集
金子洋服店
金子豪
聖市イルマン・シンプリシアナ街二二ノ階上
（伊藤商會上）
電話 三二二九四六

リンス市 電話一四
醫學士 今田

謹告
本會は昭和十三年六月廿六日第二次定期總會開催役員改選の結果左の通り決定致し候間謹告仕候
顧問 岡部寅吉
大和榮
中村彦市
大森健吾
會長 柏木良二
副會長 阿部豊
敎仙勇
阿部久
世務會計 加藤太郎
支部長 第一區 敎仙清
同第二區 柏木諸市
同第三區 鈴木惣太郎
同第四區 松田乙西郎
同第五區 新井保治
同第六區 武政虎雄
同第七區 中村千藏
同第八區 寺本心悅
同第九區 村山善五
同第十區 埴岡政市
同第十一區 池田由雄
同第十二區 大和芳雄
同第十三區 中村春吉
モジアナ線クラビニョス驛
クラビーニョス
日本人會
郵函一二三

賣住宅地
電車乘合自動車の通ずる最良住宅地長期賣出し開始、場所バイロ・デ・ビラ・マリアーナ、地權確實、御希望の御方には何時でも書類御見せ致します
御照會は
Rua João Bricola, 10 - 6º. andar sala 638 a 681
御照會は日本文にても可

公認 パウルー裁縫女子學園
▼本科（學科共）六ケ月
▼御入學は隨意
▼速修科三ケ月
遠方の方には寄宿舍の設備有り
御申込次第規則書を送附す
園長 多賀澄子
男子洋服敎師 脇田茂
パウルー市ベルチリオ・マルタ街八一五
電話六五四（領事館郵筋向ひ）

ア、リマ
ホルテ・エスタンソ
澤尾旅館
澤尾啓三
電話十八番 郵函二百十番

イチヾク苗
桃苗
上皇グロタカ
本田果樹園
Caixa Postal, 34
Mogy das Cruzes - L. Central

古本買ひます
豊吉商店
Rua Irmã Simpliciana, 54

園部洋服店
十七、八才見習
青年二三名入用
聖市タバチンゲーラ街四七番

募集
看護婦 二名
日本にての有資格者獨身（外科、產婦人科）
給料面談、履歷書必要
詳細は本社又は水本法律事務所

募集
本社創立一周年事業擴張第五、第六、第七組編成の爲
▼映畫解說者（解說に自信ある者）三名
▼映寫技師（無經驗にても可）三名
希望者は直接本社へ來談の事
聖市ガルボン・ブエノ街四三一
日本キネマ興業社
郵函 二一七六
NCKS

アデリエル 千田 林料

新産業組合法

産組本來の姿に歸り 原案通り通商審議會をパス

……一ケ年半に亘る運動奏功

去る六月の通商審議會に於て新産業組合法原案可決、近く大統領令によつて公布される運びとなつたが、ブラジルに於ける産業組合法は一九三二年十二月十九日付大統領令二二二三九號で公布されたものが最も當國の國情に即した最適の法令であつたが、其後九三四年七月十日付法令二四六四七號によつて改惡され今日に至つたものであるが、當時の産業組合奬勵局長ルイス・アマラール氏は聖州に於てはこれを認めずと頑張つてゐたものであるが、昨年の政變によりルイス氏は奬勵局長の椅子を離れ一方最近ナシオナリズムの擡頭により中央政權強化された為聖州でも聯邦法令通り實施されることゝなり、斯くして折角發展しかけた産業組合を中絶の餘儀なきに立至らしめるといふので、昨年の半ばに一任することゝなり、次いで多羅間鐵輔氏より母國非常時の今日吾々は一層緊張しなくてはならぬ、その決意を示すために何等かの決議をし度いとの緊急動議提出、左の決議をして午後二時廿五分第二回總會は平隱無事に終幕、一同自動車を連ねてビラマリアナ丘の日本病院を見物、午後七時から多羅間前會長招待の晩餐會に臨んだ

九三四年法令の缺陷を指摘し元通りの法令に歸るよう運動續けて來たもので、この一ケ年半に亘る不撓不屈の努力が奏功したので新組合法は農務省が原案作製過日の通商審議會で六對二の絶對多數をもつて通過、こゝに産業組合本來の姿に立歸ることゝなつたわけである

同胞結束を固くし 銃後の赤誠を誓ふ

三日間に亘る大評定終る

顔役會議 終幕

顔役會議第三日は昨七日午前九時から總會、先づ宮坂新會長から役員中理事、會計を左の如く推薦したから御承認を乞ふと發表（理事は各日會代表者たること）

▲理事（十五名）聖市日會、サンベルナルド日會、パラナ國際植民地日會、プ・プルデンテ日會、オリンニョス日會、モーロアグードス日會、ドアルチーナ日會、ノーバアジア日會、モギ聯日會、アラサツーバ聯日會、バウル中日會、クラビンニョス日會、アラヽクワラ線（未定）サントス日會、レヂストロ鄉

一同異議なく拍手をもつてこれを承認、次いで昨日殘された各地日會提案討議に移る

▲各種補助金の辭退　我々の氣持だけを總領事へ通じ後は政府の心まかせとする

▲同仁會並に教育普及會の事業上に就ての權限を中日會に移譲管理の件＝時機尚早この他緊急動議として笠戸丸移民が日本病院内へ先年島崎藤村が持參した大和言葉の碑を建設することを協議したが、これに對し中日會でも全面的の後援をすること、バウル聯日會で既に實行してゐるやうな各日會の現勢調査を行ふ事を中合せて討議を終り、正午前九時から散會

北進植民の譽れ

ゼツリオ大統領

サンタクルース植民地 邦人農家を視察

聯邦フェルナンド・コスタ農相よりリオ市郊外低地帶開發を依頼されたコチヤ産業組合では産組統制の下に既にサンタクルース植民地に五、六家族の先發隊を送り着々北進植民の基礎をきづきつゝあるが、なほ大使館でも大統領の訪問につき一行の中に加はる由（寫眞はゼツリオ大統領）

の期待をかけてゐる農相はこの事をゼツリオ大統領に話した處、大統領は早速來る九日午後二時農相を同伴同地の邦人植民者を訪問することになつた、なほ大使館でも大統領の訪問につき一行の中に加はることではなからうと思つてゐたが、倫敦に上陸の際は一人の出迎へしてゐる者もなかつたのは不審に思つてゐた、彼の身につけてゐたものは總て豊富な絹地ばかりだつたが自分では絹布の取引をしてゐる商人である事を殊更に仄かしてゐた

なほ小西商店側では去月二十八日伯國外務省より駐英伯國大使へ公式電報が行つて居り既に當方から費用を出してステファニーに刑事を居行させてゐるので二、三日中に捕へられる見込みである、また金一は八百コント餘持つてゐた模様であると語つた

逃げ延びたか

小西商店二千コントス犯人

小西商店支店二千コント拐帶事件同道で同船に赴き船長より犯人アンドレー・ステファニーの船中における様子及び上陸した當時の模様を聞きとつた、以下船長の談話の大要である

英國へ高飛び途上ハイランド號船中では好個の一等船客として常に愉快らしい日を送り乘船四日目には既に二人の伯國人と仲の好い友達となつてゐた、船中のバイレにも踊りに出るし金はおしげなく荒い使ひ方をしてゐたが、ウイスキーなど飲んだ後は妙に獨りで打ち沈んでゐた、服裝は常に英國紳士方の際のないきちんとしたものだつた、船中の誰もが彼のこんな旅行は恐らく度々の事であり珍らしいことではなからうと思つてゐたが、倫敦に上陸の際は一人の出迎へしてゐる者もなかつたのは不審に思つてゐた、彼の身につけてゐたものは總て豊富な絹地ばかりだつたが自分では絹布の取引をしてゐる商人である事を殊更に仄かしてゐた

流線型

○…聖西聯合青年會では過般來古ビン、古鐵類を集めてゐたがその賣上高が五百ミルになつたので國防獻金へと昨日總領事館へ屆けて來た

▽…またコチヤ産組員下元亮太郎氏はじめ三十四名は組合創立十週年記念表彰金五〇ミルとして貰つた金を合計一コント國防獻金へ差出した

▽…お釈迦様でも御存じあるめえ——青柳に秘密の呼リンがある、これは夜中過ぎにやつてくる旦那衆にだけそつと知らせてあるもので、その場所が何んとルアの風抜き穴についてゐる

▽…一昨夜の河上鈴子さんの踊りのうちエロ味たつぷりなミステリオーゾ・パツションを見て興奮したのか若い衆の群が歸途をまつしぐらにゾーナ目指して驀進して行つた

▽…聯日會長に祭り上げられた宮坂國人氏、河上鈴子さんの踊り見物に行つて來なさいと奥地から參集した顔役連中に自腹を切つて入場券一枚づつを進呈、ポリチコ好きの顔役連中を骨抜きにした

▽…聖市在住の新海龍次君月給の中から五十ミルを國防獻金へ

▽…いよ〳〵冬になりました、昨七日午前七時の寒さは四度六分で本年の新記録です

▽…ア市奥コレジブラツタの某先生邦語教育禁止令に恐れをなして、さつさとソニヴェルサル建築會社の勸誘員に轉向、各地を廻つてゐたが…七月一日から從前通りやつてもよいといふ事になつたので慌てゝ廢業……元の古巣に歸つたと

▽…來る廿一日カフエソポリス日會では入植十週年祭を催すが、催物は時節柄兒童運動會とシネマに止め、開拓功勞者として三隅、中村、當間、西岡、藤田の五氏を表彰すると

参列堂に滿ちて嚴肅

東空に伏して一分間默禱

既報——聖市日會主催の支那事變一周年國難打開戰沒將士の英靈追悼式に出征將兵の武運長久の一分間默禱式は昨七日正午を期して日本倶樂部大廣間で行はれたが、參列者堂に滿ち折柄出聖中の各地日會代表者も列席してこの催を一層意義深くした、定刻宮坂日會長の挨拶あつた後一同東方の空を伏して一分間の默禱、終つて坂根總領事の調話あつて午後一時感激裡に散會した

怪しい影 強盜と思ひ込み

誤つて祖父を射殺

アララクワラ奥の悲慘事

最近の奥地は強盜沙汰が絶えず農家はいづれも鐵砲類を購入して萬一に備へてゐるが、強盜と間違へて肉親をしまつた悲慘事があり、アララクワラ市を距る卅余キロのグワナバラ附近では頻々として盜難事件があり、尾形勝正氏方では先月ブーロを一頭盜まれ、其後泥棒は相變らず出沒するので毎夜息子と二人で警戒してゐた處去月二十六日の夜十時頃、例の如く夜驚してゐると家の附近に怪しい人影が見えるので早速誰何したが、何んの返答もないので血氣に早る息子の太郎君（假名）はテツキリ強盜と思ひ込み二彈を發砲したその二發目が命中したらしく怪しい人影はその場にバツタリと倒れたので近寄つて見ると、何んと強盜と思つたのは家の中に寢てゐた筈の祖父（七〇）の變り果てた姿であつた、驚いて手當を加へたが、彈は下腹部から上へ内臓をぶつ拔いてゐるので間もなく絶命したなほ翌朝アララクワラ市より官憲が出張檢視をなしたが、年寄のことゝて誰何の聲が聞えなかつたらしい、思ひがけない悲慘事に一家は泣く〳〵野邊の送りを濟ませた

全伯制覇の檜舞臺目指し 張切るジュケリ軍

廿六日豫選大會擧行

愈よ本格的に陸上シーズンに入り各地方では次々に猛烈な爭覇戰に向つて待機中であるが、聖市近郊に幾多の勇士を擁し本年度全伯大會の檜舞臺での大活躍を期待されてゐるジュケリー青年會では去る六月廿六日ジュケリー運動場に於て第三回汎ジュケリー青年會陸上競技大會を開催した、參加チームはジュケリー同志會、同南部カツショエーラの三チームで、午前十一時入場式を終り直ちに競技に入つたが、勞頭より大接戰を演じ千六百繰走を殘す時同志會急追奏効して一點リードしたが惜くも千六百リレーリ敗れ南部チームが優勝することになつた、記錄左の通り

▲トラツクの部

百米　本田直（南）　二秒
二百米　原田安（同）　二七秒
八百米　原田安（同）　五九秒一
千五百米　佐藤（同）　二分三秒
五分〇三秒　山口（同）

四百繰走　同志會チーム四分千六百繰走南部チーム　不詳

▲フイルドの部

走高跳　本田直（南）　一米六〇
三段跳　本田直（南）　三米九五
走巾跳　本田直（南）　五米五五
棒高跳　本田直（南）　三米〇〇
砲丸投　大河原（同）　九米〇〇
圓盤投　原田忠（同）　三七米八〇
槍投　本田直（同）　四三米八〇
個人優勝　本田直範（五種目）　三點

△各チーム得點

南部チーム　四三點
同志會チーム　四〇點
カツショエーラチーム　八點

市況

（七日）

	買値
▲アロース アグーリヤ（ポンド）	八、〇〇〇
同（ポン）	—
▼フエジヨン ムラチーム（同）（ポン）	三、〇〇〇
▼ミーリヨ	
アマレリン（同）	一八、九〇〇
アマレロン	一七、七〇〇
▼バタタ	
スペリオール	一五、〇〇〇
ポア	一八、〇〇〇
▼砂糖（ハツピ）	一五、〇〇〇
▼小麥粉	三三、〇〇〇
▼バーニヤ（箱）	二九、〇〇〇
▼マモーナ	一五〇
▼カフエー（四級品）	一八、〇〇〇
▼アルゴドン	四七、〇〇〇

野菜部（コチヤ産組調）七日

▼トマテ	四〇、〇〇〇
▼レボーリヨ	八、〇〇〇
▼エルヴイリヤ	三、〇〇〇
▼ピメントン	五、〇〇〇
▼バージエン	一〇、〇〇〇
▼ペピーノ	三〇、〇〇〇
▼コーベフロール（打）	一七、〇〇〇
▼バタ、ドーセ	九、〇〇〇
▼ポブリーニヤ	一〇、〇〇〇
▼ニンジン（束）	一、一〇〇
▼玉子	三、〇〇〇

爲替

公定相場　六月

	自由相場
倫敦　英　八、二八	一〇二、四二三
紐約　米　一七、八〇四	三〇、五六〇
伯　日　五、二五〇	—

ビルのマスコツト(D)

マスコツトにも時代の波

僅か卅ミルで身賣り

チクタクと海興五代に使へた柱時計

マスコツトにも時代の波が押し寄せて來る——行けゆく南米海越えての聲に送られ何十萬かの移民群が海興の手でこのブラジルに運ばれて來てから早や三十年の年月が經つてゐるがこの老舗を誇る海興にはマスコツトとして古い柱時計がぶらさがつてゐた

海興の前身——皇國、盛岡東洋の三移民會社が合併してブラジル移民會社となつた當時からこの柱時計はブラさがつてゐて、主は變れど終始一貫、マスコツトとして社員から朝夕なに可愛がられてゐたものである更に看板は海興となつてからも田口、青柳、山田、竹澤、白鳥と五代の支店長にチクタク〳〵と使へ現在の宮腰さんの時代にまで勤めて來た

しかし時代の波は冷たく老舗を誇る海興も二分制限令以來ロ入稼業がサツパリとなり整理々々で元氣も缺け破上者プラ拓などに兎角押され氣味の有樣でマスコツトの柱時計まで寄る年波には勝てず一週間に三回は修繕せねばならない……更生を目指さず海興にとつては似つかはしくない存在になつてしまつた

×　×

それかあらぬか、ロ入稼業から商賣に轉換、商事部の擴張に力瘤を入れはじめた海興はこの神韻漂渺たる柱時計をとう〳〵お拂ひ箱にしてしまつた、マスコツト柱時計は何處へ行つた？……たつた三十ミル也で柔劍道聯盟へ身賣りされてしまつたのである、そして更生海興にはチクタクと懐しい音のする柱時計にとつて代つて電氣時計が我物顔に登場してゐる

カ…の音も輕やかに

トツネタス河上鈴子さん大成功

既報、河上鈴子さんの聖市公演は一昨夜九時よりテアトロ・サンターナで開かれたが、入場者は開場前からつめかけ入場者約八百名に達した、十四に及ぶプログラムはカスタネツトの音も、輕やかに觀衆を魅了して大成功であつた（寫眞は同夜ジプシーダンスを踊つた鈴子さん）

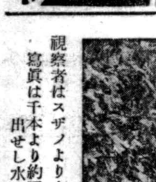

社告

ペンナポリス　金子佳央
ピリヤグ　金森茂
コチヤ　安藤國雄
奥ソロ方面　伊藤二郎
リヤ　金森茂
北パラナ線　田中行雄
ノロ變更線　手島明己
アラサツーバ　清地幸操
ソロカバナ線

右各出張員を出張致させ居ります、幣賢の御配慮を願上ます

日伯社營業部

土地分讓

聖市郊外　蔬菜果樹の最適地

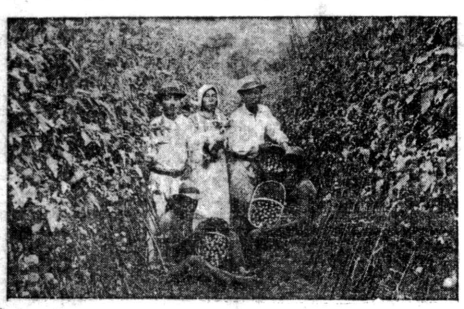

觀察者はスザノより十四キロ、パルメイラ區在住水上恒喜代へ應會せられたし

寫眞は千本より約百箱を出せし水上氏のトマテ

一、位置　リベロン・ピーレス國道筋スザノ驛より十二キロに始まり十八キロに終るスザノ驛より乘合自動車にて三〇分

一、賣地　目下七五アルケールの内希望により何アルケールでも分讓

一、地價　一アルケールに付五百ミルより一コント迄

一、拂込　一時拂又は年賦拂に應ず

一、地權　絶對確實

一、適作　トマテ、バタタ、果樹、蔬菜類

當地は目下蔬菜業者人氣の中心地にてサンパウロ、サントス及リオの三大都市を控へ産物は右三大都市何れの市に發送するも自由、目下日本人三十五家族の入植者有り昨年度に於て水上、湖東の兩氏はトマテ千本より約百箱を産出し最近のレコードを破りたり

●論より證據一度觀察せられよ●

サンパウロ市　エルネスト・マリアーノ五九　リーマ

新發賣

赤玉の花らつきよう　赤玉印本舗　稻垣欣次郎商店　聖市郵函四一九九

福神漬　（聖市各食料品店にあり）

寫眞機 ‥ 斬新メガネ
其他材料在庫豊富、日本人の方々に信用ある店、御用命の程……

AKAKI & CIA
赤木商會
農産物賣買
委託販賣
RUA SANTA ROSA, 473
Caixa, 1897 - S. Paulo - Tel. 2-9081

寶石商
カーザ・カストロ
總領事館、ブラジル拓植組合、海外興業會社、各地小學校并に運動團體より御買求めの榮を賜る

鯉種金魚分讓
山本養殖場
御注文は山本洋服店
リンス市公園前
山本珈琲製粉場
マリヤ市シネマ館前

青年募集
リオ向トマテ、バタタ、作
ミナス州ジュイス・デ・フオーラ市外ベンヒーカ驛前
A. TUYAMA
Est. Bom Fica E.F.C.B.
Minas Geraes

東齒科醫院
本院　中央メスキツタ
分院（第二）メスキツタ
マリリヤ驛中央メスキツタ

内外雜貨商
農産物仲買
奥山商店
奥山濱作
ノロエステ線グワヤサラ驛

シチオ
中央線モギ・スプルビオ沿線スザノ在、八域半賣り度し、詳細はR. Maestro Cardim, 621 S. Paulo

NIPPAK SHIMBUN

Diario Nipponico de maior circulação no Brasil

Anno XXIII — São Paulo — 6.a-feira 8 de Julho de 1938 — Num 1.449

A Inglaterra reconhece a occupação de Shisha pela França

A attitude condemnavel de Chang-Kai-Chek

Londres, 4 - Domei — A agencia "Reuter", reconhecendo a verdade da occupação, pela França, da ilha Shisha, noticia o seguinte:

"O governo britannico recebeu communicação official do governo francez sobre a occupação da ilha Shisha. As autoridades francezas confirmam a occupação".

A attitude de Chang

Hong-Kong, 4 - Domei — Sobre a occupação da ilha Shisha pela França, accredita-se que a occupação seja resultado de um certo accordo realizado entre Chang-Kai-Chek e o embaixador francez na China.

A referida ilha teria sido cedida á França, em troca dos auxilios francezes ao governo Chang.

A attitude de Chang é considerada absurda e peculiar a elle, não se podendo prever que consequencias poderá ella acarretar no futuro.

Shisha pertence ao Nippon!

Declarações de um industrial

Tokio, 4 - Domei — Um industrial está sustentando insistentemente, junto ás autoridades do ministerio do Exterior e da Marinha, que a ilha Shisha pertence ao territorio nipponico. E' elle o sr. Suehara Yasuda, gerente da Companhia Kaiyô. O sr. Yasuda descobriu a ilha Shisha, em 1915, quando em viagem de exploração das costas chiuezos nos trabalhos de salvamento de embarcações afundadas. Descobrindo que a ilha era rica em minerios de phosphatos, dedicou-se á sua exploração. Em 1935 fundou a Companhia Kaiyô de que é director-gerente.

O sr. Yasuda fez as seguintes declarações:

"Descobri a ilha Shisha em 1915, e durante tres annos dediquei-me aos trabalhos preparatorios de exploração da ilha. As autoridades do "Gaimushô", de então, me disseram que "uma ilha deserta torna-se possessão do paiz a que pertencer o individuo que, durante 10 annos, viver ou trabalhar na ilha, sem protestos de outros paizes". O governo de Hong-Kong informou-me, por sua vez, que era ignorada a nacionalidade da ilha. Entreguei-me á exploração de minerios de phosphato, extrahindo um milhão de toneladas até os fins da era "Taishô".

Depois, a França interessou-se pela ilha Shisha e proclamou sua occupação, enviando vasos de guerra. Mas o protesto do governo nipponico tornou nulla a proclamação franceza. Na ilha Seinan foi fundada a Companhia Kaiyô e na propria ilha Shisha está em projecto a fundação de uma empreza exploradora das minas de phosphato, existindo alli cerca de 240 operarios. Do mez que vem em diante deverão ser estrahidas 5 a 6.000 toneladas do citado minerio, mensalmente.

Desde outubro do anno findo a canhoneira franceza "Marne" vagava constantemente pelas proximidades da ilha, o que suscitou naturalmente a nossa suspeita. E, de facto, a França acaba de occupar militarmente a ilha.

Tenho absoluta convicção de que as nossas autoridades tomarão medidas adequadas.

A França não possue direitos de posse sobre a ilha Shisha, ella é evidentemente territorio nipponico!".

NIPPAK SHIMBUN

PROPRIETARIO
SACK MIURA

DIRECTOR Masaaki Udihara — GERENTE Alfredo Takeuchi

Redacção — Administração e Officinas
Rua Maestro Cardim, 1109
Telephones: 7-3325 e 7-3326
Caixa Postal, 375
Endereço Telegraphico: "Nippak"

SUCCURSAL:
Rua Conde do Pinhal, 154
Telephone 2-3926
SÃO PAULO — Brasil

Assignaturas

PARA O BRASIL
Por anno ..... 30$000
Por semestre ..... 16$000
Numero avulso $500

PARA O EXTERIOR
Por anno ..... 100$000

Annuncios

Temos á disposição dos interessados uma labella completa de preços para annuncios nesta folha

Ainda a fuga do general Luchkow

Enviada uma commissão de investigação para o Extremo Oriente

Berlim, 2 - Domei - O orgão da frente trabalhista "Angrif" publicou na sua edicção do dia 2 uma noticia proveniente de Moscou e que se refere á fuga do general Luchkow. Consta segundo a noticia em questão que o governo sovietico nomeou uma commissão de investigação e enviou ao Extremo Oriente. A noticia resume-se no seguinte:

O chefe do Commissariado do Povo do governo sovietico, sciente da fuga do general Luchkow para o territorio Mandchú, enviou para Habarosk uma commissão para investigar pormenorizadamente a situação do departamento da commissão popular do Extremo Oriente que se achava a cargo do general Luchkow. A commissão em questão, logo que chegou a Habarosk effectuou a prisão de dois chefes militares, pertencentes a guarda da fronteira sovietica, julgando-os responsaveis pela fuga de Luchkow. Consta ainda que a commissão está prendendo diversos adeptos do partido communista, que trabalhavam sob as ordens do general Luchkow, apontados tambem como responsaveis.

Um ataque aereo em massa dos chinezes

repellido promptamente pelas esquadrilhas nipponicas

Nankin, 3 (Domei) — Logo após o primeiro ataque de aviões inimigos que foi immediatamente repellido, nova esquadrilha, composta de 10 apparelhos de bombardeio "S B", surgiu nas immediações das esquadra nipponica do Yang-Tsé A artilharia anti-aerea de terra e dos navios e o fogo das metralhadoras derrubaram promptamente dois apparelhos chinezes.

Os oito restantes, apavorados com esta rapida reacção das forças nipponicas, puzeram-se em fuga. Dois apparelhos nipponicos, pilotados pelos sargentos Aoyama e Kudô, sahiram ao seu alcanço, e alcançando o avião cerrafila, a noroeste de Anking, abateram-no. Um segundo avião inimigo foi attingido pelas balas dos apparelhos nipponicos e fugiu entre as nuvens, soltando um lençol de fumaça do motor. Os apparelhos nipponicos, conseguiram abater mais um inimigo, no Anking superior.

De outro lado, dois aviões da esquadrilha Takeda, do exercito, levantaram vôo, sahindo em auxilio dos seus collegas, derrubando um dos apparelhos chinezes nas proximidades do lago Lingu.

Desta maneira, os dois ataques aereos dos chinezes ás posições nipponicas foram repellidas pela energica e rapida acção dos aviões nipponicos. Seis dos apparelhos inimigos que participaram do ataque foram destruidos pelos aviões nipponicos e dois foram abatidos pelo fogo das baterias anti-aereas.

A critica situação dos guardas fronteiras sovieticos

Berlim, 4 - Domei - A succursal da "United Press" desta cidade publicou a seguinte noticia com referencia ao estado actual do corpo de guardas fronteiras da U. R. S. S:

"Como consequencia do plano de depuração do governo sovietico, batalhões de guardas fronteiras perderam na maioria os seus chefes e em certos logares mais de 40% tomaram rumos ignorados. Em vista disso, os officiaes novos e sem experiencia estão subindo para postos de grande importancia. Um que era capitão em janeiro do corrente anno, hoje é commandante de uma divisão. Si tudo isso for verdade, e accrescendo o caso do refugio do general Luchkow, é bem de ver que a situação actual dos guardas fronteiras sovieticos é devéras bastante critica.

Officialmente assignado o tratado commercial nippo-italo-mandchú

Tokio, 5 - Domei - Todas as negociações para a assignatura do tratado commercial nippo-italo-mandchú foram concluidas hontem, devendo ser hoje assignado officialmente na embaixada mandchú junto ao governo de Tokio.

Tokio, 5 -Domei - O tratado commercial nippo-italo-mandchú foi assignado officialmente hoje ás 15,30 horas no gabinete do ministro dos Negocios Estrangeiros, general Ugaki, pelos representantes dos tres paizes, srs. Conti da Italia, embaixador Yuan da Mandchuria e general Ugaki do Japão. Estavam presentes tambem altos funccionarios do ministerio do Exterior do Japão como o srs. Horiuchi, vice-ministro, Matsushima, Mitani, Inoue etc. Da Mandchuria estiveram presentes o embaixador Yuan, o conselheiro Hara, o secretario Ujimori e outros. Representando a Italia, estiveram presentes, o sr. Conti chefe da missão Economica, o embaixador italiano junto ao governo japonez e outros.

Um outro tratado de commercio e navegação italo-mandchú foi assignado, tambem nesta data na embaixada mandchú entre o sr. Conti e o embaixador da Mandchuria.

Saudação do conde Conti

Tokio, 5 (Domei) — O conde Conti, chefe da Missão Economica Italiana, que vae regressar no proximo dia 7 ao seu paiz, entregou a seguinte saudação aos jornalistas, no Hotel Imperial:

"Tenho inteira convicção de que a conclusão do accordo commercial entre o Nippon, Italia e Mandchukuo trará beneficios concretos á economia dos tres paizes.

Pelo que observei durante a minha estadia no vosso paiz tenho plena certeza que o Nippon vencerá na guerra economica, pela sua organisação perfeita e sobretudo pelo ardente patriotismo do seu povo.

Ao deixar Tokio, tenho a satisfacção de fazer esta affirmação e apresento profundos agradecimentos pela prova de amizade, sympathia e comprehensão, demonstrada pelas autoridades e povo do Nippon".

Cada vez mais difficil a situação financeira do governo nacionalista

Washington, 3 - Domei - Consta que o governo nacionalista, devido ás successivas derrotas em todas as frentes, acha-se numa irremediavel situação financeira. Em vista disso, é bastante grande as suas actividades para com os paizes estrangeiros no sentido de conseguir auxilios economicos. Ainda ha pouco, diz-se, pediu em emprestimo da Ameriãa do Norte mais de 100.000.000 de bushel de trigo. O governo norte-americano está procedendo um estudo não official com referencia a esta supplica chineza, mas os meios bem informados affirmam que tal concessão está recebendo nos meios officiaes as mais serias contrariedades sendo quasi certo ser repellido o pedido chinez.

ALFAIATARIA N. S. APARECIDA
de Antonio S. Sambon

洋服の御仕立は是非當店に御用命下さい。體采優美，格安，迅速，この三點に一度御用命下さつた日本人から稱讃のお言葉を頂戴してゐます

リオ洋服學校卒業
アントニオ・ザンボン

Rua São Luiz, 77 — Marilia
(中村藥局隣り)

CASA PAIVA
Rua São Eento, 259

毛布

ラン織布地
フランネル織地
其他各種防寒布豐富
廉價奉仕

▶冬物は是非當店で◀

Os Estados Unidos e a Gran-Bretanha

5

O senador Nye, presidente da Commissão de Syndicancia é um republicano progressista, favoravel á neutralidade americana. Os outros membros da commissão possuem, cada qual, opiniões diversas sobre a politica interna e externa. Comtudo, foram unanimes em sustentar a negação da liberdade de acção do presidente.

Em verão de 1935, isto é, antes de ser iniciada a segunda discussão, a opinião publica obrigou a approvação, pelo Congresso, da lei que prohibe a remessa de quaesquer especies de armas e munições aos paizes belligerantes. A opinião publica estava então em effervescencia. Ao mesmo tempo que o Congresso approvava aquella lei, ao presidente da Republica era conferido o direito de retirar a garantia dos americanos que viajassem em navios pertencentes aos paizes em guerra.

Quando o Congresso foi convocado novamente em janeiro de 1936, o governo apresentou outro projecto de lei de neutralidade. Essa lei confere ao presidente a liberdade de acção para prohibir emprestimos e fornecimento de qualquer material necessario aos paizes em guerra.

Comparando as politicas externas de Hoover e Roosevelt, tem-se a impressão de que o primeiro avançou demais. A politica externa de Hoover era unica, mas a de Roosevelt sobresahe, para apresentar o caso typico do servidor dos interesses da Gran-Bretanha. A politica de bôas amisades com as nações latino-americanas foi levada a effeito para evitar a entrada da America em guerras da Europa ou da Asia. Se a politica de neutralidade dos Estados Unidos contrariar os interesses britannicos, o sr. Roosevelt procurará modifical-a para concordar com a attitude ingleza. Se a obediencia aos principios democraticos não agradar ao "Foreign Office", o sr. Roosevelt procurará ajustar-se aos interesses britannicos.

Os Estados Unidos, de outro lado, estão intensificando a construcção dos seus armamentos. No entanto, segundo um consagrado autor, ha apenas uma possibilidade para 500, dos Estados Unidos serem invadidos. Então, para que estão sendo preparadas as forças de terra e mar dos Estados Unidos? Onde será que ellas entrarão em acção?

Aqui tambem está uma prova da acção politica e diplomatica do governo Roosevelt.

Quer dizer que os Estados Unidos se preparam para combater a nação que ameaçar os interesses britannicos. Desse modo os Estados Unidos estão sendo levados, sem o perceber, pela propaganda britannica.

(Continúa)

O rearmamento naval e a situação critica da Inglaterra

Tokio, 3 — Domei — Os governos da França, Inglaterra e Estados Unidos reuniram-se no dia 30 do mez p. findo e estabeleceram um novo limite de accordo com o "Escalation" do novo tratado naval de Londres.

A determinação da limitação já foi resolvida e assignada pelos tres paizes, sendo de 45 mil toneladas. No entanto, o governo inglez communicou que não pretendia construir vasos de tonelagem superior a 40 mil toneladas, provando com isso que a marinha ingleza acha-se em serias difficuldades. Isto significa ainda que a Inglaterra pode apparelhar a sua marinha de maneira a poder enfrentar a marinha italiana, detentora do poderio do Mar Mediterraneo e que jamais se acha em condições de seguir a mesma attitude dos Estados Unidos no programma de construções navaes D'outro lado, a Italia está construindo actualmente 5 novos vasos de 35 mil toneladae, e a Inglaterra por sua vez está construindo 4 novos vasos de classe Rei George V de 35 mil toneladas Consta ainda no seu programma a construcção ainda no corrente de dois vasos dessa classe. Os Estados Unidos já terminaram a construcção de dois couraçados e acham-se em construcção mais tres.

Portanto, são quatro vasos novos que serão lançados pelos Estados Unidos. E' bem de ver que nessas condicções, a Inglaterra está perdendo a sua posição e si ella não conseguir satisfazer o seu programma naval, receberá por certo pressões por parte dos Estados Unidos. As "oscilações" dessa situação ingleza em relação ás demais potencias navaes, estão sendo vistas com real attenção por todos os meios.

Mais diques rompidos pelos chinezes

Tokio, 2 - Domei - Conforme as observações feitas pela esquadrilha militar nipponica, o destacamento das tropas nacionalistas que antes destruira o dique do Grande Canal, novamente, demoliu, ás 10 horas de hoje, o grande dique do Rio Yang-tsé na região de Fuchouchen, a trinta kilometros de Wangkiang.

As barrentas aguas do grande Yangtsé que correm com velocidade de cinco milhas horarias transviadas nos pontos demolidos inundaram por completo as regiões marginaes das proximidades dos lagos Amarello e Haku e consta que a cidade de Wangkiang já esta inteiramente submersa.

Curso Technico de Classificação de Algodão
Autorizado pela Superintendencia da Educação Profissional
AULAS DIURNAS E NOCTURNAS
CAMPO EXPERIMENTAL EM BROOKLYN PAULISTA
DIPLOMA DE TECHNICO CLASSIFICADOR
Mensalidade, 50$000 — Duração 6 mezes — Inicio do novo Curso, em 11 de Julho — Aulas tambem por correspondencia.
Informações: Das 19 ás 22 horas.
PRIMEIRA ESCOLA DE TECELAGEM
S. PAULO -- RUA PIRATININGA, 233 (antigo 29)

七月新譜 Columbia

▼齊唱管絃樂▲
君が代 ブラジル國歌 16004 澤崎定之指揮 東京音樂學校演奏

▼獨唱▲
濱子守唄 千鳥 35316 三浦環

▼時局歌▲
壯烈空爆少年兵 華やかなる突撃 29549 二葉あき子 松平晃
劍光冴えて 進め髑髏隊 29635 伊藤久男 伊藤久男
北支の黎明 29668 松平晃 香川千代子 渡邊はま子
ほんとに強くて

▼流行歌▲
初陣日記 日の丸おけさ 29700 伊藤久男 霧島昇
戰捷ざくら 國花見 29691 松平晃 霧島昇 ミスコロムビア
乙女の純情 心の青空 29722 二葉あき子 霧島昇
香港掛しぐれ 三吉旅寢の唄 29565 伊藤久男 音丸
思ひ出の歌 北山おろし 29671 松平晃 ミスコロムビア

▼ダンスミュジック▲
酒は涙か溜息か 影を慕ひて 26961 巴里ムーラン・ルージュ樂團員

▼ヴアイオリン獨奏▲
オリエンタル ロマンサ・アンダルーサ 28225 諏訪根自子

▼映畫說明▲
人妻椿 68461 68462 泉詩郎

▼筑前琵琶▲
廣瀨中佐 68678 68679 山元旭錦

▼童謠▲
シヤンコシヤンコ馬 ネズミノ兵隊 68771 織井茂子 椎木玲子

▼落語▲
小人の王子樣 小母ちやん見てよ 68869 植松かほる 椎木玲子

▼流し圓タク
流し圓タク 68898 柳家金語樓

▼万才▲
露營の歌 68900 中村春代 砂川捨丸

▼端唄▲
春雨(二上り) 梅は咲いたか(本調子) 29217 赤坂百太郎

▼浪花節▲
雁峰峠の月 勇士の妹 68809 68810 68890 68891 東天晴 鈴木照子 木嬢