日伯新聞
伯國聖市マエストロ・カルチン街二六番地（ヴェルゲイロ街二五八）
發行所日伯新聞社
本紙定價年拂ミル
外國郵稅共百ミル

Sr. Kobayashi
R. Galvão Bueno, 407

西班牙の二の舞

蔣介石の迷夢醒めず
國民政府、一路沒落へ
南支に早くも革新氣運

（東京十七日同盟）蔣介石は未だその迷夢醒めず自ら隴海線方面に出動して我軍の虚を狙つてゐると傳へられるが、我が方は之に對し極めて明確な意志表示をなしたもので國民政府沒落を早めるに役立つものと見られる

（上海十七日同盟）連續的敗北に國際的信用の失墜、容共による第二のスペイン化の危機など內外重大危局に直面せる國民政府は我が重大聲明に今更乍ら非常な衝動を受けてゐる

（香港十七日同盟）我が對支聲明は內々國民政府に對して不信の念を抱いてゐる國民に對して將來據るべき目標を與へることになり、既に南支人の某々有力者の新政府への參加を希望するあり、南方支那人も漸く日支事變の歸趨を認識する形勢濃化し來つた

膠濟線確保
陸の精鋭部隊青島に到着
友軍との連絡成る

【濟南十八日同盟】膠濟線を東へ進擊中の永野部隊の先鋒は十七日午後青島に到着、先着の友軍との連絡を完成し膠濟線全線は我軍の確保するところとなつた

沂州城猛攻

【濟南十七日同盟】山東省中部の山嶽地帶に蟠居する干學忠の殘敵を擊破した我が石田部隊は蒙陰より歷山に進出しつゝあつたが、十七日正午山東省南部の要害沂州城附近に迫り目下同城による敵に對し猛攻を加へてゐる

國民政府、必死
武器輸入路を開發
雲南、ビルマ間道路建設

【濟南十七日同盟】重慶來電によれば雲に重慶に移轉した交通部では西方交通開發に必死の努力を續けてゐるが、その第一着手として四川、貴州雲南三省の連絡を容易ならしめるため、航行可能なる河川の開發を行ふべく瀧泄管理局より專門家を招聘、右三省內河川の測量を大規模に開始するに決定した、又雲南來電によれば昆明—ビルマ間道路建設事業は着々進工しつゝあり武器輸入の新經路開通も間近しと見られてゐる

汶上占領

【濟南十七日同盟】我が軍は十七日正午濟寧北方四十哩汶上を占領した

床し・敵の無名戰士にも墓標

モスコー着の孫科
最高會議を傍聽

【モスクワ十七日萩野特派員同盟】國民政府の遺歐特使孫科はアムステルダムに於ける支那大公使との會議を終へ十六日モスクワへ向つたが、早くも十七日午後にはモスクワ到着直ちにカズロフスキー極東部長の案內で隨員六名を隨へゾヴエツト最高會議を傍聽した

一時衰を見せても
上海の繁榮は回復
川越大使、記者團に語る

【上海十七日同盟】川越大使は十七日午後上海總領事館に於て行はれた記者團との會見に於て北支並に中支の經濟動向に關し左の如く語つた

支那貿易は從來上海が中心で全貿易額の五十パーセントを占め、北京、天津地方は僅か二十パーセントに過ぎなかつたが、今後北支經濟開發の進展に伴ひこの比率は逆になるのではないかと想像する、所謂資源は何といつても北支に於て豐富である、いくら揚子江筋に購買力或ひは農產物といふ資源があつてもこれが北支に叶はないことは事實だ、內地の資本も北支に向つて相當活潑に動くようであるから、數年後の北支といふものは經濟的に面目を一新するであらう、上海も間もなく更生を見るであらうから組織の運營如何によつては決して悲觀する要はない日本の明確なる國民政府絶緣の聲明を契機として上海を中心とする中支方面にも新政權運動は漸次表面化するであらうが、自分一個人の考としてはこの新政權は初めから政府とか政權とかいふ形式を整へなくとも上海中心の經濟活動が支障なく促進されて行けるような組織、いはゞ委員會式のもので差支へないと思ふ、上海の經濟界、實業界の人々の中にそういふ希望があれば日本は慾りとこれを援けて行けばよい、それに經濟生活の活動を第一義としこれに附隨して當然必要な一般行政機構を備へて自然に完全な政府に發展して行くのがよいと思ふ、この新政府の政治經濟的基礎が固まり資本に對し安全と利潤さへ保障すれば今まで蔣政權を支持してゐた支那ブルジヨアジーの資本と雖も自ら蔣政權を離れてそこに流れて來るであらうし、英國は結局利潤の多いところに投下されるであらうから上海の繁榮が一時衰へてもその回復もそう遠くはあるまい

大戰以來の險惡情勢
再軍備は絕對必要だ
米國作戰部長、下院で力說

【華府十七日同盟】海軍作戰部長リー提督は十七日下院豫算分科委員會の席上、米國再軍備計畫促進の必要を力說して左の如く言明した

建艦並に空軍擴充計畫が聊かでも遲延すれば米國の安全は期待に反しよう、險惡なる國際情勢に鑑み米國は依然、防備施設の最大能率を發揮する狀態に保たねばならぬ今日歐洲及び極東の政治情勢は一九一八年大戰終了以來の險惡さを示してをり今年は昨年よりも更に惡化してゐること明かである、現在米國の主力艦の實狀は滿足するに足るが然し既に老齡に近づきつつある、第一に主力艦は全部艦齡十六年以上で二十年を超ゆるもの七隻に及ぶ有樣である、我々はビンソン・トラメル法に基く條約量海軍擴充計畫は出來るだけ早く完成する必要がある

金融界歡迎
飽くまで政府に協力

【東京十八日同盟】本年初の金融懇談會は十七日日銀で開催、結城總裁より挨拶あつて懇談に入つたが

一、現下時局に處して政府の聲明は最も時宜を得たるもので、金融界としても今後とも政府の趣旨に協力する

一、金融界の懸案たる起債市場の打開を見たことは喜ばしいが、今後とも起債市場を育成するためには金融業者が協力して調節を計ると共に、何らかの統制を行ふべき必要がある

一、物價の昂騰傾向に對し金融業者は得意先の注意を喚起して極力これが調節に努める

一、北支の經濟開發が漸次に具體化するが、日本金融團としては出來る丈け協力支援しその點に關しては次官よりの懇請あり

一、滿洲重工業に對する出資を中心に滿洲國債發行の計畫があるがこの點に關しては日滿一體で從來と同樣協力する

などに意見の一致を見た

國家總動員體制
閣議で意見交換

【東京十八日同盟】十八日の閣議では藏相の議會演說草案を決定した後、國力充實四ヶ年計畫を中心とする國家總動員體制の確立につき重要意見の交換を行つた

餘名の居留民は第一船諏訪丸に乘込み十八日正午過ぎ湧返る歡呼に送られて一路希望の地青島に向つた、主なる一行は最も被害のひどかつた鐘紡公大紡その他九紡績會社員をトップに三井、三菱などの銀行員、青島病院、電燈、交通關係者である

內閣參議と
閣僚懇談會

【東京十八日同盟】十八日の內閣參議と閣僚の定例懇談會は午後零時二十分より首相官邸に開會、鄕參議を除く各參議並に近衛首相以下各閣僚出席、午餐を共にしたる後、廣田外相、杉山陸相、米內海相などより十六日の政府聲明に對する各方面の反響、北支中支に於ける戰況の報告あり、これを中心に種々意見を交換し同三時過ぎ散會した

膨大五億三百萬弗
米海軍豫算、採擇さる

【華府十七日同盟】米下院歲出委員會は十七日五億三百二十六萬六千弗に達する尨大な海軍豫算を採擇直ちに下院に報告した、右は前年度豫算に比し二千六百七十二萬三千弗の增額である

農村へ抗日思想宣傳
人民游擊隊の奇襲策
皇軍を惱ます無賴の戰法

一見順なる市民を裝つて平服帳ましてゐる、これについて「便衣」の下に武器を隱し持ち群衆に混つて街頭を游弋し我勇士の隙をうかゞつて突如兇手を揮ふ例の便衣隊の奇襲戰術は第一次上海事變當時支那軍が盛んに用ひた手であるが今次事變には彼はこのゲリラ戰術を積極的組織的に採用し無この民衆を煽動して皇軍を惱ます無賴の戰法である、これに就いて次の樣に述べてある

游擊戰とは

游擊戰が中華民族抗戰の基本戰術であること は一般の公認するところだ、兵を用ふる者は必ず兵を分もて奇正の二種とす、敵兵力優勢なる時は正兵は容易に勝利を獲得し得ない、故に奇兵を出して敵の不備に乘じこれを擊ち最後の勝利を收むべきである、抵抗戰に當る奇兵は民衆と結合した時において その民衆の間に生長すべきものである 是れを離れては無意義なものと化す、游擊戰は多數の民衆の志あり、而も統一下に置かれて軍事効果を發揮する

抗日戰線へ參加

中國において大規模の抗戰發動せらるゝに至らばこの游擊戰は將に抗戰の基本戰術となり、大規模の抗日游擊を開始し前線の主力部隊の抗戰に協力せしめる

游擊戰術原則

等々と書き其他の基本原則として(一)避害擊虛(二)整東擊西(三)以靜制動等の戰術につき懇々說明してある

背後から實權振ひ
スターリン依然黑幕
ソ聯最高會議々長カリニン當選

【モスクワ十七日同盟】ソヴエツト最高會議は十七日クレムリン宮殿に於て民族、聯邦兩會議の合同會を開き、最高會議幹部會議長の選擧を行つた結果聯邦中央執行委員會議長ミハイル・カリニンを滿場一致同議長に選出した、スターリンは議長とならず二十四名の幹部會議員の一員として選出された、スターリンは從來と同樣政府の表面には立たず、背後にあつて比較的自由な立場から實權を振ふものと解される

【モスクワ十七日同盟】十七日のソ聯邦、民族合同會議で決定した最高會議幹部會委員議長カリニン、議員スターリン、テーリア、バジロウ、ブリユツヘル、ブデニー、ボルコフ、ジムムサメトフ、スダノエフ、カツノヴイツチ、コサレフ、フルスプスカヤ、ニコラーエ、マーレンコフ、モスカトフペトロフスキー、シドロフタハタロフ、チモシエコ、ウガロフ、ブエジコ、クルシエフ、イブラギモフ、シキリアトフ、シスポフ

滿洲建設五年計畫
日本側資金四億圓

【東京十八日同盟】滿洲建設局間に交渉が進められてゐたが、この程兩當局間に意見が纏まり近く基本方針につき正式決定を見る筈だが、滿洲の現地建設を除いて日本側としての資金調達額は約四億圓と見られる

問題の日產株
滿蒙株と改名

【新京十七日同盟】滿洲重工業開發會社の株式は日產改組後も便宜上日產株として上場されてゐたが、今後は滿蒙株と改名上場されることに決定

青島復興目指し
居留民歸還

【神戸十八日同盟】新生青島復興の意氣に燃ゆる四百三十第一原則—民衆は游擊の主體なり、我民衆は平素國家意識なるもの甚だ薄弱である、我等が幹部同志は速かに農村に赴いて民衆に對し民族抗戰の意義と敵の侵略壓迫の陰謀とを宣傳し以て民衆の感情と意志とを激發せしめねばならぬ、別働隊に最高の効果を擧げしむるには民衆との連繫を必要とする、人民游擊隊は取るも直さず軍表を離はざる軍隊である、第二原則—游擊隊の特質たる神出鬼沒的襲擊は往々敵人の意表に出づるものである

新嘉坡軍港竣工式
米艦三隻參列
その儘極東に滯留か

【サンチエゴ十七日同盟】米國政府が來る二月十四日に擧行される新嘉坡英國海軍根據地竣工式に巡洋艦トレントン、ミルウオーキー、ヌンフイス三隻は新嘉坡訪問後極東に滯留するのではないかと噂され耳目を集めてゐるが、十七日エー・ピー通信社の報道によれば四月一日までの米國艦隊行動豫定表中に前記の巡洋艦が除外されてゐる事實に徵し、この三隻は新嘉坡訪問後極東に滯留するのではないかと噂されてゐる

農家の戰友……
獨乙製噴霧器
プラッツ（攪拌器付）
精巧・堅牢・無比
名聲
天下に冠たり
先づ良品の御撰擇が肝要です……
◆御注文は出張員
◆又は直接本社へ
直輸入 日伯社
營業部

チンタは
Pelikan
GÜNTHER WAGNER LTD.
日本人總代理店 日伯社

無敵!!
農家よ、安んぜよ！
この農藥品の効果には
國產
アルセニアット・デ・シユンボ（砒酸鉛）
は赤刷レツテル貼付の本社販賣品を……
◆御注文は五十キロ（一樽）以上
多量御購入の方には
特別の御相談に應じます
……本社出張員又……
は直接本社へ……
工場 日本農藥株式會社
販賣所 日伯社營業部

對支重大聲明

宣戰布告より強い意味、國民政府を相手とせず

風見翰長、非公式に發表

【東京十八日同盟】去る十六日發表された帝國の對支重大聲明中「國民政府を相手とせず」といふ字句に關し十八日風見書記官長は政府の意向を代表して非公式に左の如く語りその意義を闡明した

「相手とせず」といふ言葉は國民政府を否認するといふよりも強い意味を持つてゐる、何故なれば支那に於ける新興政權を直ちに承認することによつてその反對効果として國民政府を否認するのではなくて一方的に相手とせずといふ強力な意志表示だからである、又これに關聯して宣戰布告の問題が論ぜられてゐるやうだが宣戰布告は帝國政府が支那國民を相手とする意味であるが、既に帝國政府は國民政府を以て支那國家國民を代表するものに非ずと斷じ、東洋平和のため唯一途これが絶滅の聖戰を進めるとの意圖を以て「相手とせず」と決定したのであるから、この點我方の意志は宣戰布告よりも強いものである

革新的國策を樹立

對支國是遂行に邁進

國力充實四ケ年計畫に再檢討

【東京十八日同盟】政府は對支國是遂行に邁進することになつたので、これに必要なる物質並に精神兩方面より國家總動員體制を完備し支那側の長期抗戰に備へるため時局に即應し得る革新的國策を樹立することゝなり、十八日の閣議に於て企畫院總裁より企畫院案の四ケ年計畫を中心として審議を進めた結果、企畫院立案の四ケ年計畫に再檢討を加へ戰爭目的の達成、銃後施設の充實に重點を置いて具體的項目を決定、國民にこれを明示しこれが遂行に擧國的支援を期することに決定した、よつて右方針に基き瀧總裁、風見書記官長、船田法制局長官三氏の手許に於て具體案を作製し二十日臨時閣議を開いてこれを附議することになつた

佛蘭西の組閣工作

再び暗礁に乘上げ

ショータンにお鉢廻る

【巴里十七日同盟】ルブラン大統領はボンネ、ブルム兩氏共に失敗、その後後繼內閣組織を再び首相ショータン氏に依囑し、ショータン氏は直ちに組閣工作に着手したが、今次の政變が下院に於けるショータン首相と共產黨ラメット議員との議論から捲き起されたのに徴し、ショータン氏は共產黨の入閣を要請せず、その代りに中央派の有力者に入閣を求め議會に於ては社會黨急進社會黨、中立左派議員三百十七の協力を確保する目算と解されるが、小數の左派議員も新內閣を支持すると見られるが、社會黨は中央派の勢力との間に均衡を保つため共產黨を入閣させるのでなければ所謂擴大人民戰線內閣には入閣しない惧れがあり、然るときはショータン氏は純然たる舊社會黨內閣を作り閣外から社會黨の支持を計る方針と見られる、若し社會黨が支持を拒絕すれば組閣は斷念の外なくルブラン大統領は社會黨々首ブルム氏に再び組閣を委囑するかあるひは急進社會黨のアルベール・サロー氏に對し社會黨、共產黨の入閣する人民戰線內閣組織を依囑するのではないかと觀測される

電力聯盟

中支復興に着手

【東京十七日同盟】電力聯盟では興中公司と提携さし當り百万圓を以て中支電氣事業復興に着手することゝなつた

紀元の佳節期し

全國神社一齊辭分け

【東京十八日同盟】支那事變內務省神社局では東亞時局の安定平和を天地神祇に祈念す下に迎へる紀元の佳節に當り

わこうの勇戰に祕む

痛快な南京城進擊

四百年前に敵前上陸や渡湖戰

今を去る四百年前我が倭が明の首都であつた南京に進擊してゐる事實が倭の研究の第一人者國學院大學教授秋山謙藏氏によつて最近發見された

同氏は昭和三年東大國史科の出身當年三十五歳の若き

學徒　であるが六年前止以後歐船來舶以前の外交貿易」の研究を續行、一昨年七月には有栖川宮記念學術獎勵金を拜受した、同氏の最近の調査發見によれば今次事變の上海戰線各地に倭の活躍の跡が見え敵前上陸の地點も殆ど同じくしてゐるとのことである

氏の研究によれば倭は南京城にまで三回にわたり進擊してゐる記錄を「皇明實錄」を中心に「明史」その他の文獻によつて發見したそれによれば天文二十三年倭の一隊が揚子江の七丁口（前上海事變の時の敵前上陸地）に上陸して太倉を陷れてをり、また別の一隊は杭州灣北岸乍浦鎭方面に上陸して嘉興、嘉善方面を攻めてゐる

また倭の一隊は吳淞に上陸して上海を攻め松江に入つた

記錄　もあつて四百年前今次と同じところから上陸したといふ珍しい事實がわかつた譯である

記錄調査を進めてゐると

前今次と同じ

世界最大……北支の地震圖に謎の北宋の高塔

東大地震研究所で解明

【東京十七日同盟】北支は世界最大の地震圖に謎の北宋の高塔の謎を解く興味ある研究が東大地震研究所囑託齋田時太郎氏によつて完成、十八日同所で開かれる談話會席上發表されることになつた、同氏は西歷紀元前百九十三年前漢の惠帝二年一月乙巳四（甘肅省）の大地震に始まる大地震の古い文獻を調査研究した結果、この北宋の高塔が今日まで無事であつたのは支那特有の黃土の集積に助けられてゐることを發見したもので、この發見は復興途上にある北支の建設工事、特に土木工事の將來に大きな示唆を與へるものと期待される

即ちこの謎は固い支那の地盤の上に百米突から二百米突の厚さで積つてゐる黃土の中に秘められて恐ろしく固くなるが、雨に逢ふと天氣の時黃土を固くしてゐる石灰分が溶けるので、雨後の地震には必づ山崩れが起り或時は山全體が崩れ動いたと云ふ記錄がある位であるから穴居生活であつた昔時の災害は想像を絕するものがあつたであらうと思はれる、それに北支の住宅は煉瓦、泥煉瓦造りであるから去る昭和十年四月台灣の新竹、台中兩州を襲つた大震災が實證するやうに、內地の地震災に比較するとそれ程のものでもないのに、三千數百名の死者を出すと云ふ大慘狀を惹起すことゝなるわけで、從つて地震による被害は實に言語を絕するものがあつても震度は比較的小さいのであつた、そのために北宋の高塔は依然として蒼空を摩して聳立することが出來たわけである

結論は印度と共に世界の最大激震地帶と云はれる北支の地震は災害は大規模であるが、北宋の高塔の殘存するのを見れば規模は小さいものと論斷せねばならぬと云ふのである

新事態に對應して

松岡特使、上海乘込か

【上海十七日UP】UPの傳へる所によると對支重大國是發表と共に政府は在支外交陣の再編成强化を企圖、新國是遂行を期し、川越大使引揚げ後、現地にあつて諸種の對外交涉に衝るため現滿鐵總裁松岡洋右氏を特使として上海に派遣するのではないかと云はれてゐる、上海は何分英米佛始め列國權益の錯綜せる特殊地域なるに鑑み松岡特使は最適任とされてゐる、同時に軍部側指揮官の更迭も取沙汰されてゐる

戰塵に汚れた心を慰める「憩ひの家」

復興氣分天津に漲る

威宣揚、武運長久、堅忍持久」を祈願する筈である

事變以來已に半歲を經過し北支の完全平定後、天津には早くも活潑な復興の氣が充ち滿ち曉秋の空に連日和かな日射しが流れてゐる、灼熱の烈日の下に、或は膝を浸す泥濘に、或は胸に達する激流に幾日も降り注ぐ霖雨の中に戰に過した兵士達は汗と泥にまみれ文字通りの辛酸を物語つてゐるが、これらの兵隊さんを慰めるためいろ〳〵な設備も出來て居る、そのうち日本基督教聯盟經營の「憩の家」が最も兵隊さん達に喜ばれてゐる

「憩の家」は天津日本租界より中外に開明した將校の外交絕緣、新興政權支持の重大聲明の趣旨を主に且つ國

設されたもの、其處には理髮所もあり、風呂もあり各地の新聞雜誌も備へられてある、和かなレコードも聞かれ心からのもてなしを受けてゐる

毎日この家に出入りする兵士は六百名を越える盛況で午前六時から午後六時迄凡ゆる兵隊さんに開放される、殊に天津の有志信者の奉仕的サービスによつてこの家を訪れる兵士達は戰塵を洗ひ去り幾分でも戰ひに疲れた心を休ませて居る、其上この「憩の家」では毎日一隊の理髮を出して蓬萊街にあり矯風會の石井的サービスを續け兵士達から援を受けて十月三日から開

大三附錄

海陸軍大空爆戰記

第一附錄

支那最新大地圖（附）上海南京地方圖

第二附錄

皇軍新兵器寫眞二臨見

第三附錄

近衞總理大臣閣下書

日の出

新年特別號

特價八拾錢

▼百歲の壽を迎へて……棚橋絢子

新連載四大小說

現代小說　花の瞳　小島政二郎

明治寄譯小說　官員小僧　川口松太郎

現代小說　燦めく星座　加藤武雄

時代小說　町人太閤　海音寺潮五郎

▼日露戰爭中に迎へた正月の思ひ出（十二名士の感慨深い當時の思ひ出）

▼感激の上海戰線……櫻井忠溫

▼事變に散る

▼名門謀一騎討

▼電影女王　北村小松

▼國歌「君が代」

▼裝甲列車に乘つて敵中を驀進する記　同盟記者　中屋健弐

▼國家と運命を共にする……佐藤義亮

▼支那兵の捕虜と語る　西村樂天

▼杭州灣の敵前上陸　熊谷充郎

▼新年漫畫サロン

▼陽氣な閣下……新潮社長

▼新年漫畫サロン

▼支那兵の捕虜と語る　西村樂天

▼杭州灣の敵前上陸　熊谷充郎

▼英國の抗日本據・香港を襲く　武藤貞一

▼名門謀一騎討　湊洋二郎

▼電影女王　北村小松

▼裝甲列車に乘つて敵中を驀進する記　同盟記者　中屋健弐

▼國家と運命を共にする……佐藤義亮

▼支那兵の捕虜と語る　西村樂天

▼杭州灣の敵前上陸　熊谷充郎

▼英國の抗日本據・香港を襲く　武藤貞一

日本の二大都市　東京・大阪自慢座談會　べらく

日本東京牛込　新潮社發行

明朝

【東京十八日同盟】十七日の貿易ブローカーも加つてゐるやうで、支那側の逆宣傳の點も多く倭の渡航目的などについては今一層の研究が必要なやうに考へてゐます

こんど皇軍が杭州灣に上陸したのを知つて何か記憶があつたと調べ直したところが南京入りをはじめ種々面白いことが新らしく分りました、先日三上參次博士に話したら面白いから學士院でやれといはれたわけです、四百年前日本人が入つたことも面白いのですが、たゞ政府の記錄でして何月何日蘇州に入るとか崑山に入るとかいふ調子で、その細かい樣子がないのが殘念な氣もします、倭には

に反抗する支那人も多數加はり、倭の一隊が揚子江の七丁口に上陸したといふ事實は明朝が亡びる時德川の紅葉山文庫に渡り非常な大部なもので見た人も少いのですが

厚生政務官決定發令さる

【東京十八日同盟】厚生省政務次官に推された民政黨三好榮次郎氏は固辭して受けぬので民政黨では改めて工藤鐵男氏を推すことに決定した

【東京十八日同盟】厚生政務官は十八日の閣議で決定發令された

正五位勳四等　工藤鐵男

任厚生政務次官（一等）

勳四等　山本芳治

任厚生參與官（二等）

武者小路公共氏宗秩寮總裁

【東京十八日同盟】木戸宗秩寮總裁の文部大臣親任に伴ふ後任總裁は武者小路前駐獨大使に決定、十八日午後三時鳳凰間に於て親任式を行はせられた

特命全權大使子爵　武者小路公共

任宗秩寮總裁

體協專務理事に末弘博士就任

【東京十八日同盟】十七日の體協定例理事會で懸案の專務理事は末弘嚴太郎博士就任に決定

茶
CHÁ ORIENTE
PRETO MONTE
Yoshii Irmão
Caixa P. 1257
S. PAULO

日伯醫科齒科醫院
院長　村上眞市郎
大阪齒科醫學士
齒科醫學士　林博之
齒科リツセンシアド　山田忠松
聖市コンデ・デ・サルゼダー街四十番
電話一二三〇二九
自宅電話七一二一四九
◉眼科　◉婦人科　◉小兒科
醫師　加藤憲
婦人科ドツトール・バウロ。リンス市ルイス・ガマ街五、五四
神經病　慢性胃腸病　リウマチ　痔疾　療治氣
一般齒科　レントゲン科　ジアテルミア科　口腔外科

シチオ
農作向六十域アレンダス、牛家畜用良草多く、蜜柑適地住宅、小川二つ、町に近甘乘鐵二時間毎日合自動車の便あり委細は菓子店氣付聖市
R. da Liberdade, 18
Sr. Mesquita

Dr. Quirino Pucca
……永年の經驗あり……
外科・婦人科・泌尿科・癲癇
お困りの方には特別の料金にて診療手術致します
診察所 Rua Xavier de Toledo, 38 2. andar. apart. 4
Phones. 7-3964 e 4-6669
診察時間　午後三時より六時迄

女學生徒募集
（應募資格十二歲以上）
女子近代職業職線に立つには裁斷、婦人洋服、刺繍或は商業專門の習得が必要です
女子職業學校
Don Pedro II
裁斷、婦人洋服、手刺繍、ミシン、製帽、造花等の特種技能教授、其他上級女子職業學校、家政科、入學準備科
商業學校
簿記、通信、タイプライタ、速記、社交術等其の親切叮寧な教授は他校の追從をゆるしません
始業時間　一時半・四時半迄
Escola Technico de Commercio de São Paulo
Rua 11 de Agosto, 22 - Teleph. 2-7631
(Junto á Praça da Sé)
……當廣告切取り御申込みの方は入學金無料……

許可證を惡用したり
宿賃稼に收容所寢泊り
今後は關所を嚴重に
邦人の面汚し……海興憤慨

從來移民が收容所へ入る度毎に大して用事もないのに顔に物言はせて入所する者多く、また昨今はコロノ不足の折柄、直接收容所で移民を引つ張り出さうとする者や、ひどいのになると女給さがしに出かける者等々、弊害續發するので海興では昨年六月から入所資格を嚴重にし入所希望者に對しては入所許可證を下附する方法を取つてゐたが、昨今またまたこの入所許可證を惡用するもの多くなつたので、これまで大目に見てゐた收容所當局でも遂に腹にすへかねて海興に陳謝した上、入所を禁ぜられては折角奥地から出迎に來た者に對して氣の毒だといふので今後は入所者の資格を嚴重に取締るから特別の人に對しては從來通り入所させて貰ひ度いと交渉した結果、收容所側でも遂ひに海興に一任する事となつたので、海興では今後は入所者を嚴重に取締りはせて入所せんとするものは斷乎排撃し、入所許可證は移民引取人にのみ下附することとなつたといはれてゐる

海興では收容所側の抗議に對し「今後日本人の收容所出入を禁ず」と酷いお達しを出したるに餘乎たる處置を取るに至つた原因は過日ぶえのす丸便で入伯した移民出迎のため入所許可證を貰ひに來た聖市在住の某は海興から二人分の許可證を貰ひ、それを勝手に八人分と書き替へて金魚の糞のようにゾロ〳〵と入所したため、また酷いのになる宿屋賃を儉約するため收容所内に寢泊りした上、移民に混つて飯まで食べてシヤア〳〵してゐる者があつたので、海興では今後は入所者を嚴重に取締りはせて入所せんとするものは斷乎排撃し、入所許可證は移民引取人にのみ下附することとなつた

天晴れ第二世!!
土産に中村君除隊
善行證書を

既報、ノロ線ピリグヰ市中村忠吉氏は長男忠雄君が日系ブラジル人として兵役に服務すべく一昨年十一月マットグロッソの騎兵隊に入隊する際、ピリグヰ市長を初め內外有志を多數招待して日系ブラジル人として首尾よく義務を果してくる樣にとその門出を祝つたが、これに對し伯人は感激しまた伯字紙は筆を揃へて中村君の行爲は伯人にとつても模範とするにたるものだと賞讃したが中村君は入營以來滿一ケ年よく日系ブラジル人としての義務を果し父母の國をも辱しめず見事善行證書を土産に目出度く過日大勢の人々の出迎を受け除隊した

コロムビア珈琲
五十八年間に四十倍

デラマール通報によれば八八一—八二年并に九三七—三八年の兩年度における世界珈琲產高の變遷は左の如くである

（單位千俵）

	八八—八一	九三七—八
ブラジル	五、五六八	四、四三三
蘭領印度	一、四九一	一、九四〇
ハイチ	三三〇	三三〇
ヴェネヅエラ	六六〇	九五〇
セイロン	四三〇	四三五
アンチーリヤ	三六九	三六五
グワテマラ	三〇〇	八五〇
コスタリカ	八六〇	四〇〇
アフリカ	一二四	二、九〇六
サルヴァドル	一九六	八三二
ボルトリコ	一〇〇	一一
コロンビア	一〇〇	四、一三五
メキシコ	七〇	五〇〇
ニカラグワ	七〇	一六〇
エクワドル	三〇	三三〇
其他	一〇二	五三五
合計	二〇、四五三	三九、八八五

右表によれば、セイロン、ボルトリコ等減少せるものもあるが、アフリカ、コロンビア等の如く近年異常なる躍進を遂げたものあり、ブラジルも五倍近くの增加であるがアフリカの二十四倍、コロンビアの四十倍には到底及ぶべくもない

「御破算で願ひましては…」
先生を招いて勉强
バストス青年團の珠算稽古

バストス青年團强化を目指した各支部の活躍振りは目覺しきものがあるが中では兎角町住ひの青年の幟として優柔文弱に流れ易いといふので中央支部では既に柔劍道、銃劍術を習練して心身鍛錬に資してゐるが一方商人必須の珠算稽古を志し田中商店樓上を教室に充てブラ拓銀行部より波部池田兩氏を先生に招き「ご破算で願ひましてはパチリ……」と勉强してゐる

なほ各會員揃つて日曜日には公共道路、公園等の除草をなすことを決議し手始めに去る十六日吉田支部長を眞先に午前六時より約三十數名が勇しくバストス公園の除草を行つたがこの青年達の行爲には父兄も感心して居る

ブラ拓の人事異動

既報の通りブラ拓では去る十七日職制改革に伴ふ人事異動を發表したが、そのうち主なる處を拾つてみると左の通り

業務擔當組合員宮坂、加藤總務秘書田中、拓務秘書矢崎、金融秘書西原、商工秘書加藤兼任、銀行部支配人西原、拓植部支配人加藤兼任、商事部支配人岡田尙移住地支配人は從前通りで副支配人制を復活左の三名を任命した

日本デー參加申込
既に二百名を突破
葡萄祭

ジュンデアイ市主催の第二回葡萄祭は去る十四日より盛大に盞を開けたが先週の日曜日などは一萬五千人からの入場があるなど大人氣を續けてゐる、なほ來る二十九日擧行する日本デーに聖市より參加する邦人側の申込みは早くも現在二百名を突破する盛況を呈してゐる

吼る青年
辯論大會

ソロカバナ線バラグアスの驛文化青年會主催の辯論大會は去る二日辯士二十餘名の出演を得て華々しく開催された、植民者もまた新年のことではあり非常時青年の決意を拙かんものと早朝より會場に押かけ盛況であつた、當日の審査員並に入賞者は左の通り

◎審査員…山田登幸、原茂繁

◎入賞者

偉大なる天職に目覺めよ　菅原正賢

在植青年に訴ふ　齋藤傳志郎

青年よ日本精神を昂揚せよ　吉村德雄

向文化青年會では近日中に汎パラグアス辯論大會を開催すべく準備を進めてゐる

柔劍道聯盟
幹部協議會

（日曜日）午前九時より今回コンセレーロ・フルタード街柔劍道聯盟道場に於て組織方法その他の事項に關する幹部協議會を開催する由

豪灣銀行員
但木氏來聖

豪灣銀行本店員但木二玉氏は一昨日空路アルゼンチンより來聖、二三日滯在の上リオへ向ふことゝなつた

テモ羨ましい國
十二歲でカザード
生意氣に離婚もする

【ソフィア十八日】ブルガリア國十七日發表の統計によれば、同國人は近年著增して現在六百七十八萬人に上り、內既婚者が二百七十萬人を占めてゐるが、興味あることは中に十五歲以下の可愛い既婚者が次の樣にあるとは一寸珍らしい國である

十二歲女三、男四、十三歲女一七、男二三、十四歲女一七八、男六二、十五歲女一九〇、男一九二

なほ右の內十四歲の女一人、十五歲九人は僅に寡婦、十五歲の男一人は寡夫で十五歲の女十三人、男一人は生意氣に離婚してゐる

總人口の內寡婦は二十三萬五千七百七十三人寡夫九萬四百六十二人、離婚者は男六千五百六十八人、女八千四百六十六人

ブエノス丸復航
三十一日に變更

商船ブエノスアイレス丸復航

ブラ拓の職制改革

去る十七日發表されたブラ拓の職制改革に伴ふ人事異動は情實臭プンプンとしてバッタの米搗きみたいにブツシヤ・サツコの上手な者ほど出世して居り、建設時代散々こき使はれた某氏の如きは今では用はないと補

舌端火を吐く
雄辯大會
バスレット・スラバス

北パラナトレスバラス移住地では去九日午前十時から中央小學校で中央區青年團主催の下に辯論大會催された、定刻菊地中央區團長開會を宣し次いでバルサモ區青年代表ツップを切り、以下各區青年代表交々立ち上り

植民精神の高調、時局に對する在留邦人の覺悟、第二世教育問題等々舌端火を吹く雄叫びに滿場の聽衆を了魅し西村青年聯盟理事長、赤木農會長等の所感あつて午後二時散會した

職人入用

御希望の方は御來談有度し

聖市コンセレイロ・ラマリオ街一七〇　電話二—一七七三

讓理髮店

聖市電車通り目貫の場所、家庭の事情により右格安にて讓ります（姓名在社）

爲替
十八日

伯英	八七$九一〇
伯米	一七$六〇〇
伯亞	五$一九〇

市況
（一月十八日）

	買値
▼ブロース	九八、〇〇〇
アグーリヤ（ボン）	八八、〇〇〇
同（ボン）	三三、〇〇〇
▼フエジョン	三〇、〇〇〇
ムラチーニヨ	
同（ボン）	三三、〇〇〇
▼ミーリヨ	三〇、〇〇〇
アマレリンニヨ	
アマレロン	八、七〇〇
▼バタタ	七、五〇〇
スペリオール	
ボア	三、〇〇〇
▼砂糖（ハバナ）	九、〇〇〇
▼小麥粉	六七、〇〇〇
▼バーニヤ（箱）	五七、〇〇〇
▼マモーナ	一〇一、〇〇〇
▼カフエー（四級品）	六六〇
▼アルゴドン	一〇、六〇〇
	四九、〇〇〇
野菜部（コチア蔬一月菜部調べ六日）	
▼トマテ	三五、〇〇〇
▼レガーリヨ	七、〇〇〇
▼エルヴイリヤ	五、〇〇〇
▼ピメントン	四、〇〇〇
▼バージエン	一〇、〇〇〇
▼ベビーノ	三、〇〇〇
▼ナス	一〇、〇〇〇
▼ミーリヨベルデ	五、〇〇〇
▲玉子	三、六〇〇

流線型
▼…トン〳〵拍子に亞國公使に榮進した內山岩太郎氏は二月二日佛國をマツシリア號で出發任地に赴くことゝなつたが、サントス寄港は十八日頃の由

▼…ブラ拓では建設當時からの功勞者矢崎節夫、畑中伝次郎兩氏を參事に奉つたと

▼…非常時だとあつてバストス移住地の岐阜縣人會では「アルコール抜きの新年宴」會を開き、節約した三百二十ミル也を國防獻金に差出した

▼…來る二十日世界の三大美港リオ見物に北米から四百人の大觀光團がやつて來る、これと前後して既報の如く歐洲からもレツクス、ノルマンヂー等の巨船で數千人の觀光客が押寄せるといふので、好き鴨とばかり各賭博場ではボン引大募集を始めた

▼…獨逸船でブエノス見物に出かけた菱川さん、船中で素的な獨逸美人に惱殺されたよと思出し笑ひをしてゐたが、但し目獨協定まで進んだかは秘中の秘

▼…邦人產業組合常務者懇談會が總領事館の音頭取りで來る二十四日頃開かれる模樣

▼…サンギー千萬長者の美術愛好家數名が今度伊太利文部省から古美術品海外輸出の許可が出たので早速ミケラ・アンヂエロの三大作品の一つパレストリナ・ピエトラを買ふ交渉をしたが伊國側の言ひ値は五千万磅で買手はこの十分の一、五百万磅で交渉はお流れ

は一日繰上げられ一月三十一日サントス、二月二日リオ出帆に變更された

CASA URANO
F. GUEDES 輸入商

化粧品原料……
エツセンシヤ
ロツポス瓶
其他一般
化粧用品原料
お菓子原料
▼御値段……

Rua Oriente, 790 Tel. 9-1096
São Paulo

社告

アララクアラ、ドラカデンセ、ソロカバナ線、聖市延長線、パナ郊外線、ノロエステ方面、セコンデ延長方面、パリンストチ線、ルアラ方面

有田精二
鈴木田中行
金森茂雄
伊藤二郎
安藤國雄
子島明己
住吉典央

右各出張員を出張致させて居ります、諸賢の御配慮を願上ます

日伯社營業部

リオ・グランデ・ド・スール產
ヤーニヤ
聖州、マツト・グロツソ州
總代理店
A Sociedade Productos Alliança Ltda.
Rua Paula Souza, 354 - Caixa, 3450
Tel. 4-3357 - End.Telegr."BANHA"
=S. Paulo=
ポルト・アレグレ市スール・リオ・グランデンセ會社製バーニヤ＝アリアンサ印
……ラツタと包の二種……
バーニヤはこの有名なアリアンサ印をお求め下さい

FOTO DUX
ドックス
寫眞館
兒島末男
ラルゴ・テゾーロ廿一ノ三階電話二七六八

在伯靜岡縣人會
本年度總會を左記の豫定にて開催致す可に付其の頃出聖せらる縣人各位の御出席を勤迎す
日時　一月三十日午前十時より
場所　聖市パロン・デ・ヅプラト街　富士屋旅館
在伯靜岡縣人會

午前八時＝午後九時
岡山齒科
聖市コンデ・ド・ピニヤル一三五
電話二二—六〇三七

求人
一、女中さん　二名
委細は面談の上、餘暇に裁縫教ふ
聖市サンジョアキン四四七
鈴木裁縫所
電話七＝五九七〇

OPTICA FOTO CENTRAL LTDA.
AV. SÃO JOÃO 45 - PHONE 2-3211
Predio Martinelli 下
寫眞機・・斬新メガネ
其他材料在庫豐富、日本人の方々に信用ある店、御用命の程……

聽け！燃ゆる祖國愛の聲!!
コロムビアが戰線銃後に送る愛國歌の豪華陣篇成!!

二八六五四　興安おろし　音丸
四一五二二　銃執りて　音藤久男
二八八二八　露營の夢　伊藤久男
二九四二三　軍隊ぶし　松平晃
二九二〇五　出征の歌　伊藤久男
二九四九八　慰問袋を　コロムビア合唱團
二九四九六　國境の旗風　霧島・島村ミス・コロムビア
二九一二五　君は北滿　音丸
二八七三三　滿洲想へば　音丸
二九二二五　月の曠野　伊藤久男　音丸
二九二六三　國境の子守唄　霧島昇
二九〇七三　松花江千里　赤坂小梅
二九五三〇　進軍の歌　陸軍戸山學校軍樂隊
二九五一六　曉の進軍　霧島昇
二九五一七　銃を抱へて　伊藤久男

この他、浪花節、万歲、童謠等々發賣されて居ますから總目錄御請求御覽を願ひます
日伯社　コロムビア部
ドーコロムビアレコード

國防獻金募集
演藝會決算報告書

▼收入之部

總計　參コント百五拾七釼八百レース也

內譯
入場祭賣上高　一・三五〇、〇〇〇
特別獻金　一・二五〇、〇〇〇
賣店賣上高（利益金）　五五七、八〇〇
一五三、八〇〇

▼支出之部

總計　參コント百五拾七釼八百レース也

內譯
國防獻金送金高　一・三〇二、八〇〇
地方出演者旅費賣道具代　一一〇、〇〇〇
決算報告新聞廣告費　二〇〇、〇〇〇
雜費　四〇、〇〇〇
賣店仕入品支拂　一〇一、〇〇〇
四〇四、〇〇〇

右之通決算報告候也
昭和十三年一月五日
マリリア　小僧會

NIPPAK SHIMBUN

Diario Nipponico de maior circulação no Brasil

Anno XXIII — São Paulo — 4.a-feira, 19 de Janeiro de 1938 — Num. 1.307

NIPPAK SHIMBUN

PROPRIETARIO
SACK MIURA

DIRECTOR: Masaaki Udihara — GERENTE: Alfredo Takeuchi

Redacção — Administração e Officinas
Rua Maestro Cardim, 169
Telephones: 7-3325 e 7-3326
Caixa Postal, 375
Endereço Telegraphico: "Nippak"
SUCCURSAL:
Rua Conde do Pinhal, 154
Telephone 2-3926
SÃO PAULO — Brasil

Assignaturas
PARA O BRASIL
Por anno ..... 30$000
Por semestre ..... 16$000
Numero avulso $500
PARA O EXTERIOR
Por anno ..... 0$000

Annuncios
Temos á disposição dos interessados uma tabella completa de preços para annuncios nesta folha

Augmenta a economia popular

Tokio, 15 — Domei — O deposito postal, indicador da prosperidade popular, augmentou, no anno transacto, de 350 milhões de yens, demonstrando claramente a firmeza e solidez da situação economica do paiz, não obstante a enorme despesa que o conflicto armado com a China está exigindo. Acrescido desse augmento, o total do deposito postal (caixa economica postal) attingiu hoje a enorme quantia de 3.704.620.200 yens, o que reflecte uma prosperidade igual ao verificado no anno de 1928. Importa notar o numero elevado de depositantes, alcançando um verdadeiro recorde, com o total de 12.992.623 pessoas. A tendencia é para augmento, em virtude da prosperidade extraordinaria das industrias pesadas e das populações agricolas sem geral. Está contribuindo tambem para o augmento da economia popular a lei caixa de aposentadorias, em vigor desde Janeiro de 1937.

A substituição dos embaixadores causa varios commentarios

Moscow, 12 — Domei — O embaixador chinez junto ao governo de Moscow, deixou a capital da U. R. S. S. no dia 9, e acha-se a caminho da patria.

Os meios politicos de Moscow commentam com bastante interesse as causas do repatriamento do representante do governo chinez na Russia.

Noticias propaladas pela "Agencia Havas" affirmam que por causa de ser o diplomata chinez incompativel com o governo sovietico, o partido communista chinez, reclamou ao governo nacionalista o regresso do embaixador Chang. Outras correntes referindo-se as razões do repatriamento do embaixador Chang, dizem que o governo nacionalista não recebeu do sovietico o sufficiente auxilio, e que, por motivo de ordem interna, a U. R. S. S. infringia o pacto sino-sovietico, tendo sido isto, o motivo pelo qual o governo nacionalista chamou á patria o seu embaixador. O facto é que o embaixador Chang foi sempre antipathico ao governo russo, tendo agido, durante a sua permanencia naquelle paiz, desconfiando a attitude do governo sovietico. São palavras textuaes do embaixador Chang, as seguintes: "Somos gratos em o governo sovietico fomentar a coragem do partido communista chinez, fazendo com que este auxiliasse o governo nacionalista, mas doravante não podemos mais esperar nenhum auxilio da U. R. S. S."

Os meios politicos russos, consideram ainda, como uma medida fóra do commum, o repatriamento do embaixador Bogomorof junto ao governo chinez, e a nomeação de Luganef para o substituir.

O embaixador Bogomorof foi nomeado embaixador na China no anno de 1933, mas nessa epocha, o governo nacionalista chinez não se achava satisfeito com as relações intimas desse embaixador com o partido communista chinez, tendo mesmo chegado a ponto de reclamar ao governo russo o repatriamento do embaixador Bogomorof. No entanto, ao rebentar o conflicto nippo-chinez, o embaixador Bogomorof aconselhou o governo russo a auxiliar a China e, o governo nacionalista, mudou repentinamente de attitude apoiando o embaixador russo. Mas pela repentina ordem de regresso, dada pelo governo russo ao embaixador Bogomorof, o governo nacionalista ficou desorientado.

A embaixada chineza de Moscow attribue as causas do repatriamento, ao facto de o embaixador Bogomorof ter prometido á China um auxilio acima do planejado pelo governo sovietico.

Os meios chinezes accreditam que o novo embaixador Oralsk tome uma attitude semelhante á de Bogomorof, e é nesse ponto que os poderes chinezes vêm com sympathia a nomeação do novo embaixador.

O governo nacionalista por sua vez, pretende realizar profundas modificações nas relações sino-sovieticas, estando já nomeado o novo embaixador chinez junto ao governo de Moscow. Essas transformações, que se darão logo após a chegada de Son Fu, auxiliar do novo embaixador chinez na capital russa, estão inquietando todos os meios.

A situação em Shanghai

Tokio, 14 — Domei — O sr. Kawai, chefe do departamento de publicidade do ministerio das Relações Exteriores, que esteve em visita á Shanghai, Nankin e ás tropas imperiaes em operação na China, regressando á capital do Imperio, expressou-se da seguinte maneira:

"Após sete mezes de renhidos combates, a situação tanto de Shanghai como a da Concessão Internacional, está completamente mudada. Pode-se facilmente fazer uma idéa de quão decisivos foram os combates. O problema que urge a ser resolvido é o do soccorro aos chinezes necessitados, e isto deve ser feito immediatamente. A normalização das diversas regiões que serviram de campo de batalha, está sendo effectuada por encarregados especiaes do nosso governo, auxiliados pelas Commissões mantenedoras de ordem, fundadas em diversos locaes.

Desde que foi abalado o equilibrio internacional, diversas potencias levam ao Japão reclamações, mesmo sobre questões de somenos importancia. No entanto, o nosso governo, demonstrando uma paciencia sobrehumana está resolvendo todas e quaesquer questões ou reclamações da melhor forma possivel.

...nos Saldos! Descontos de... 10 50 60 90 20 30
CASA PAIVA
ALMEIDA & ALMEIDA — RUA SÃO BENTO, 259 — SÃO PAULO
FUNDADA EM 1813
MAN SPRICHT DEUTSCH — ENGLISH SPOKEN — ON PARLE FRANÇAIS
LIQUIDAÇÃO PARA BALANÇO

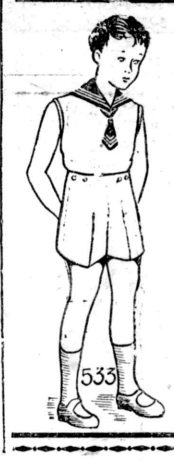

小學生徒用
洋服
其の他各種必要品
お値段は大衆向

A Inglaterra constróe novas bases militares e navaes nas cidades africanas

Londres, 12 — Domei — O governo britannico está proseguindo activamente na execução do seu vasto plano de rearmamento naval, em vista da crise do Mediterraneo e do Extremo Oriente. Receiando a obstrucção do canal de Suez, que é o mais importante caminho para o Oriente, o governo de Londres resolveu fortalecer as linhas de navegação via cabo de Bôa Esperança, construindo para isso, fortificações em Cape Town, Cierra Leone, etc., acreditando-se que já se iniciaram as respectivas obras de construcção. A respeito desta noticia escreve o "Dayly Herald":

"O governo inglez, precavendo-se contra o possivel obstaculo á navegação no Mediterraneo e no canal de Suez, resolveu construir importantes bases navaes em Cape Town, e na cidade livre de Cierra Leone. Já foram enviadas os materiaes necessarios á construcção de reservatorios de combustiveis para cruzadores encarregados da protecção dos navios mercantes, em Cierra Leone. A defesa terrestre da cidade livre tambem está sendo consideravelmente reforçada. O ministerio da Guerra resolveu, ha algumas semanas, installar uma guarnição permanente naquella cidade. A guarnição comprehenderá elementos nativos e a construcção do seu quartel está bem adiantada. Na linha do littoral estão sendo construidas bases de concreto armado para grandes peças de artilharia, devendo ser montados canhões de igual calibre dos existentes em Singapura. Serão necessarios tres ou quatro mezes para a conclusão das obras. A cidade livre se tornará uma vez concluidas essas obras, uma das bases mais importantes para as operações militares da Gran-Bretanha.

A construcção do forte de Cape-Town será encetada brevemente. Esta base será de maxima importancia, tendo sido orçado em 15 milhões de libras esterlinas, as despesas que serão necessarias para sua construcção, a qual exigirá 3 annos de trabalhos continuos. Na ilha Robben, situada ao largo de Cape-Town serão installadas grandiosas obras de defesa militar, devendo ser montados canhões de 16 inches.

Uma doca de 200 hectares será construida, além de uma estrada de rodagem para cuja abertura serão empregadas 5 milhões de libras.

As linhas de navegação aerea tambem serão acrescentadas de outras novas.

Sendo empregados navios ultra-rapidos na linha sul-africana e concluidas as referidas obras de defesa, a Inglaterra poderá conservar perfeitamente suas linhas de navegação maritima para o Oriente, mesmo no caso de ser fechado o canal de Suez".

A Federação da Juventude de Nippon e o momento nacional

Tokio, 10 — (Domei) — A Federação da Juventude do Japão, que reune 1.500 associações, contando 110.000 socios, resolveu realizar uma educação social do povo adaptavel á gravidade do momento, decorrente do conflicto sino-nipponico, e mudar tambem a sua organização social.

Antes: de mais nada, resolveu, a alludida Federação, abolir a saudação typica "occidental", introduzindo um outro modo de saudação. Além disso, outras novas transformações soffrerá a organização da juventude nipponica.

Conselheiro Economico do Governo Provisorio

Tokio, 15 — Domei — O ministerio da Agricultura e Floresta resolveu enviar o sr. Yukawa, como conselheiro economico do Governo Provisorio da China.

O sr. Yukawa partirá no proximo dia 24 ou 25 para a China do Norte.

怪奇探偵 幽鬼

仲郷三郎 (雷槌原隆)

【17】

犬の獲物 (二)

ジュンの鳴き聲は一層高くなつた

「どうしたの、ジュン、お前を置いて行くと思つて、吠えてるのかい？」

三千代は優しく呼びかけ乍ら窓の戸を開けた、犬は丁度その下へ來てゐて、ウオーツと、唸るやうに吠えた

「あら！ ジュンが何かくわへてゐるわ」

三千代が犬の口許を見て云つた

「どれ」

一夫は庭へ出て行つて、それを取つた

「鳥打帽子だよ、三千代」

一夫は外から呼びかけて置いて、室へ戻つて來たが、それをひねくり廻し乍ら

「僕が探偵なら、この帽子一つで、その所有主の年齢、人相みんな當てるんだがナ」

「さうね、お見樣ぢやアヤーロツク・ホームズといふ譯にもいかないし」

「スパルゴ位には行くかも知れないぜ、一つやつて見ようか」

「あぶないもんだわ」

三千代のからかふのを、關はずに

「帽子のサイズ、七吋八分の一、普通以上に大きい頭の持主だ、帽子の色は鼠でスコツチ柄だ、多少しやれ氣のある所から見て四十歳位かな、製造元は銀座の田村だ、とすると流行にも遲れてゐない證據だし、相當の人の持物と云ふ事にもなる」

「うまいわねえ、なか〳〵鋭い所があるわ」

「ほめたつて駄目だよ、この位の事はお茶の子さい〳〵だよ、まだあるんだぜ……帽子かの持物なら、記畫的にやつた仕事だから、こんな事を書いて置く事もあつたらうが……」

「だつてお見樣、あの人達はこんな大きい頭ぢやアなかつたわよ」

三千代は、二人の頭を考へてゐた

「それもさうだねえ、……さうすると、この帽子は誰れのだ、何だつてこんな事が書いてあるんだ！」

一夫は、少し興奮し乍ら呟いた

「誰れかど覗つてゐるやうで嫌な氣持がするわね」

三千代は、頭の大きい一寸法師の邪惡な顔を、ふと眼に浮べて慄然とした

「第一、ヒロタなんて名前は僕達に縁のない名前ぢやアないか、ジュンは何處から又、こんな物を拾つて來たんだらよう」

一夫は、窓の外の犬を見た

犬は、雪の上に鼻をつけて、嗅ぎ廻つてゐたが、一夫の姿を認めると又一聲高く吠えた

「何だよ、ジュン」

それには答へないで、ジュンは門の方へ駈け出した

「何かあるんだわ、……お見樣、あたしこわいわ」

「何も怖い事はないサ」

一夫は、妹を慰め乍ら、門の方へ出掛けて行つたが、吹雪の庭には、人の影も見えず、ジュンが、たゞ唸るやうに、暗灰色の空に向つて、吠えてゐるばかりだつた

眼に見えぬ幽鬼——それを二人が感じ出したのは、實にこの時からだつたのである

今年は年寅

◆今年は寅年である。虎は千里を往く、往くところまで往く威勢のよいのが、寅年だとされてゐる。

◆東亞悠久の平和のため聖戰の鋒を進める皇軍は何處まで行くか——恐らく暴支膺懲の鉄槌が刈り盡されるまでは、徹底的猛進を止めぬであらう

◆北支、南支、經濟發展の進軍もすつかり寅年式猛進主義早くも視察團の渡洋相次ぐ有樣だが、かうなると支那はもう他國でも隣國でもない。滿洲國同樣乃至は日本同樣、和衷協同一本槍、進め、進め——である。

◆だが、進むにしても盲進は駄目だ。地圖なしの旅では駄目だ。雜誌「富士」が「東亞現勢大地圖」を新年號の附錄に全國民の眼を其方へ開かせようとしてゐるのは頗る當を得てゐる。

◆支那を語るにはまづ支那を知れ、支那を知るにはまづこの地圖を見よ！「最新支那軍要地詳圖」と組合せになつたこの地圖附錄は事變以後の日本東亞支那——この一聯を知る絶好の鍵だ。そして、日本人躍進の秘訣だ、成功、全幸運と三段跳の踏切だ——。

躍進譜

◆大本營設置——いよいよ事變も本腰を入れたことになつた。皇軍の躍進にも、一層精彩を加へることであらう。

◆さて、かうなると銃後の國民の方では、いよ〳〵本腰の長期對策を講ずること申すまでもないが、これは言葉を換へて云へば非常時體勢が、完全に平常化することなのである

◆雜誌「講談倶樂部」が新年號附錄に「實話小說傑作集」をつけ、本誌の內容にも、非常時色を充分に取入れ乍ら——しかも文化的躍進線から一歩も後退せぬ意氣を示したのは、この意義をよく體得したといふべく感心してよいものだ。

◆「實話小說傑作集」には、無論事變に關するものもあるが、すべては實話小說化——文藝の肉附けを忘れぬところ、全面的贊意を表したいし、またそのため讀物が面白くなつてゐるのが、讀者にとつては何よりの有難い奉仕である。

生命保險 A "São Paulo"
Cia, Nacional de Seguros Vida
Rua 15 de Novembro, 50 - 5°. andar S. Paulo

保險ならA"São Paulo"
信用ある會社で、信用できる代理人を選びませう

サンパウロ保險會社は
サンパウロ商業銀行の
姉妹會社で

重役は
ドットル・J・M・ウイタケル
ドットル・I・T・アスンソン
ドットル・ジ・カ・マ・ソアレス

專務
ドットル・W・S・ハーレット

改名廣告

元バウリスタ線マリリア驛リベロン・ド・インヂオ
第二バウリスタ植民地
右地名は同名あるを以て一月九日の定期總會に於て左記の通り改名致し候間此段新役員と共に廣告致候也

記

バウリスタ線マリリア驛
リベロン・ド・インヂオ
明倫植民地

會長 田中久次郎
副會長 田本照一
學務委員 岩本彦一
衛生委員 綾部喜次郎
土木委員 末永保
同第一區長 宇佐原信行
同第二區長 山吉記
同第三區長 塚本肇
同第四區長 富田助七郎
同第五區長 和田光次郎

急募
事務員 二、三名
なるべく葡語を解する青年 詳細面談
青年 四、五名
工場で働く十七、八歳の者 ‖ 寄宿舍あり
日伯社

青年入用
リオ、ミナス向バタタ、トマテ作り月給性及リーブレ行ミルより二百ミル以上、毎日曜半日休、毎月末拂ひ、夫婦者にても可、リオ通ひカミニオン運轉手一名當地方海拔七百米、氣候良、風土病絶無、伯人溫良、現市ノルテ驛より濱車賃急行にて五十ミル餘、ミナス州ジュイス・デ・フオーラ市人口八萬郊外ベンヒーカ驛前ノルテ驛にて切符購入の際はジュイス・デ・フオーラ宛便利、驛前日本人商店有り
津山朝次郎
A. TUYAMA Est. Bem Fica E.F.C.B. Minas Geraes