日伯新聞

伯國聖市マエストロ・カルジン街一六六（ヴェルゲイロ得一五八）
發行所日伯新聞社
本紙定價年弗ミル
外國郵税共百ミル

Sr. Kobayashi R. Galvão Br07

五回に亘る空襲

敵機恐れて姿を見せず 防空砲臺のみ盛んに應戰

敵彈縫つて荒鷲自由自在に亂舞 徹底的に南京爆擊を敢行

（上海廿五日同盟）第三艦隊報道班發表

一、海軍航空隊は本日五回に亘り南京の空襲を決行し敵に多大の損害を與へたが、その狀況次の如くである、即ち第一次空襲部隊は高橋大尉指揮して午前十時五十分頃市黨部市政府爆擊粉碎し、第二次部隊は午前十一時頃田中大尉指揮して下關電燈廠を爆破火災を生ぜしめ、第三次は正午頃上海戰の勇士崎永大尉指揮して無電臺、財政部を潰滅せしめ第四次は午後四時四十五分下關東砲臺、軍政部を、更に田中大尉は再度第五次空襲部隊を指揮して午后五時交通兵團、兵工廠など爆擊、更に別の部隊は各防空砲臺及び軍需品倉庫を爆破災燒せしめた、本日五回に亘る南京大空襲に敵機は恐れて遂に姿を見せず、たゞ防空砲臺のみ盛んに我を射擊したが、我海軍航空部隊は敵彈を縫つて自由自在に南京上空を亂舞徹底的に爆擊を敢行した

一、寺島大尉の指揮する海軍航空部隊は午前十時三十分頃江陰要塞を爆擊し、更に上流三十哩に假泊する巡洋艦を爆破災上せしめこれを擱坐せしめた

一、田中中尉、西岡中尉等の指揮する部隊は本日終日に亘り江南の秋空に銀翼を輝かせながゞ北各地の敵陣に對する猛烈なる爆擊を決行した

一、篠村少將の率ゆる〇〇戰隊は本日碧明黃大峰島及虎頭島（浙江省溫嶺の南方海上）を襲擊し我陸戰隊は疾風の如く上陸攻擊午前八時一二には兩島を完全に占據敵の監視所に軍艦旗を翻した

上海戰況

漆黑の暗を利用し 前哨卅米まで肉迫

黎明期し壯烈な突擊へ

【上海廿七日同盟】暗を利用して無電臺による敵の前哨卅米の地點まで肉迫、明を期して一齊に壯烈なる突擊を敢行、午前五時半完全に占據した田上部隊の一部隊は昨夜半細雨そぼ降る漆黑の齋里方面の敵に接近し暗を利用して無電臺による敵の前哨卅米の地點まで肉迫、明を期して一齊に壯烈なる突擊を敢行、午前五時半完全にこれを占據した、更に同驛に禰當、柿内兩部隊と協力、細見部隊の戰車〇臺の掩護下に突擊し、龍華溝に向け進擊中である、雪崩を打つて敗走した敵は龍華溝の要點を死守すべくその東北二百米のクリークに沿つて强力な陣地を構築、反擊の體形を取つてゐる、一方高森部隊は龍華溝北方一キロの大西橋方面を攻擊し、石井部隊は王丸房を午前五時五十分に占據、更に張家宅を攻略三方から龍華溝に向け進擊中、同地の陷落は愈〻切迫した

【上海二十五日同盟】早朝來の降雨を衝いて石井部隊の一部は行動を開始し泥濘の水田の中に敵二百を追込み全勝し萬歲々々を連呼しつゝ突擊、窮鼠の勢で抵抗する敵と壯烈なる白兵戰を演じてこれを殲滅せしめ午前九時頃王丸房西占領を占據した

【上海廿六日同盟】金華宅、金華溝を陷入れた高森部隊は潰走する敵を追擊、膺印宅を確保、更に破竹の勢ひを以て前進中であるが、一方長津部隊は廿六日午後三時半鎭華橋を占據、更に敵を南方に壓迫し、敵は我が猛攻擊に堪えかねて續々平河橋、龍華溝方面に潰走しつゝあり、一方各田莊にあつた星部隊も高森部隊の右翼にそつて前進中で、龍華溝陷落も目前に迫りつゝある

【上海廿七日同盟】ザ北ポケット地帶の敵は支那軍前線と租界との連絡のため、必死となつて陣地の强化を計りつゝあるので、我が空軍はこれに對し廿七日朝來果敢なる反復擊を繰り返してゐる

【上海廿六日同盟】羅店鎭方面に於いては我が〇〇部隊は昨夕來激烈なる攻擊を續行し〇〇部隊を以て上海街道に掃逐南方に戰線を擴張し〇〇部隊を以てする東王宅、龍華宅方面よりの攻擊と相俟つて逐次當面の敵を壓迫しつゝあり

ポケット地帶の敵を急爆

【上海廿六日同盟】我が皇軍の全面的猛擊に龍華溝陷落も目前に迫りつゝある

【上海廿七日同盟】午前十時第三艦隊報道班發表

一、廿六日正午我が海軍航空隊が浙江道要地を爆擊したことは既報の通りであるがその爆破の詳報左の通り

航空隊は廿六日正午頃飛鳳圈内にある惡天候を冒し、浙江鐵道の重要地點たる金華、杭州、上饒、萍鄉の各停車場を爆破した

【上海廿六日同盟】我が皇軍の全面的猛擊に龍華溝陷落も目前に迫りつゝある

【上海廿七日同盟】午前十時第三艦隊報道班發表

一、廿六日正午我が海軍航空隊が浙江道要地を爆擊したことは既報の通りであるがその爆破の詳報左の通りである

金華鐵路及び貨車數輛、衢州停車場、鐵路及び貨車數十輛、上饒機關庫、貨車數輛、余江鐵路、貨車數輛、なほ我等全機悠々歸還して損傷なし

二、又昨日一部兵力は廣德飛行場に待機せるノースロップ一機を爆破し、寧波に於ては格納庫を爆擊せり

【滄州廿六日】廿五日午後滄州南方八キロの娘々河によつて抵抗する敵を一氣に擊破した長野部隊は廿六日敗走する敵を更に猛進する一方、赤柴部隊は雲岸西側に、沼田部隊は津浦線左側の殘敵を驅逐しつゝ依然進擊を續けてゐる、敵軍は戰意全く喪失し、抵抗するどころか夜に日を次いで敗走を續けて居り、津浦線の敵軍は全く總崩れとなつた

頻々たる敗報に大狼狽 支那、奥の手の哀訴宣傳

ソ聯に泣き付き干渉を要請

（モスコウ廿七日同盟）支那政府は各戰線より頻々たる敗報に狼狽し、在外機關を總動員して諸外國に對する哀訴的宣傳に狂奔してゐるが、廿七日タス通信社の發表によれば、支那政府は果然廿五日モスコウ駐劄支那大使館を通じソヴエット外務人民委員部に通牒を送り日本軍の行動に關し誣告を試みると共にソヴエット政府の干渉を要請したことが判明した

抵抗する所か 夜に日を次いで敗走

手答のない津浦線の敵

【天津廿七日同盟】午後二時半軍司令部發表

一、津浦線方面の我が桑田部隊は本日午前十一時馮家口（滄州西南凡そ五里）に進出せり

一、子牙河方面に於ては昨二十六日午後二時頃沙河橋附近の敵陣地を突破して、本日午前十時頃明川、大野等各部隊は辛庄一南各營（獻縣東北凡そ四里）の線に達し敵を追擊前進中なり

颱風冒し 海軍機活躍

【上海廿六日同盟】〇〇海軍直ちにこれ等良民を本日午後一旦揚高鎭に集め食物を與へ幼兒にはミルクまで與へて勞つてやつた、この農民達は近く我軍保護の下に後方に送り安業の集團生活を營ませることになつてゐる

幼兒に牛乳

【上海廿七日同盟】揚高鎭前方にあつた支那兵の惡辣なる略奪暴行の下に數日間食ふものもなく戰々兢々としてその日を過してゐた支那農民老若婦女子は、我軍の王丸房無電台の占據により日の丸の旗を見て喜んだが、我〇〇部隊は直ちにこれ等良民を本日午後一旦揚高鎭に集め食物を與へ幼兒にはミルクまで與へて勞つてやつた、この農民達は近く我軍保護の下に後方に送り安業の集團生活を營ませることになつてゐる

敵後方の心臟部爆擊

【天津廿六日同盟】我が軍は今朝數隊に分れ河北平野を南下、敵軍の根據地河間、献縣、阜城を空襲し、中部戰線に於ては敵心臟部を爆擊、敵の根據地を粉碎多大の損害を與へた中部戰線の支那軍今や總崩れの態となつた

【天津廿七日同盟】昨廿六日河間、献縣、阜城に對して猛烈なる爆擊敢行に多大の損害を與へた我が空軍部隊は敵の百七師及び百八師の殘大部隊が集結してゐるとの報に接し、廿七日午前五時八時五十分更に成富部隊の笹尾隊の〇〇機は果敢に痛烈なる爆擊を敢行した、又倉持隊の〇〇機も引續き河間を爆擊し間斷なく敵に大損害を與へた、敵は高射砲を亂射し我に應戰したが我が方に損害なく完全に任務を遂行して引揚げた

冯玉祥出馬

津浦線總司令に

【東京廿六日同盟】二十六日午前十時二十分陸軍省發表

津浦線方面に作戰中の我軍は昨二十五日午前十時滄州南方八キロにある捷地を占領せり、なほ當方面に對し敵は逐次その兵力を增加しつゝあるものゝ如く諸情勢を綜合するに新たにこの方面の總司令として馮玉祥の任命を見たるものゝ如し

内蒙軍勇戰

【平地泉二十五日】内蒙軍は平地泉より陶林方面に進出し五日午後七時大土城子西北方十キロの地點に於て殲滅した支那軍の一部約二千を二十

河北平原深く進出 皇軍、最後の止め近し

支那軍今や總崩れの態

【天津廿六日同盟】皇軍の歷史的勝利をもつて北支戰局は陷落後僅か二日にして我が軍は早くも河北平原中央部深く進出、敵に最後の殲滅を與ふべき戰機は愈〻增しつゝある

その最高點に達し保定、滄州方面の敵は我が空軍の勇武に完膚なきまで打ち倒され、万福麟、馮占海、孫連仲、蔣直系の中央軍殘敵は南方平原中央部に遁竄し、新なる中央軍の精鋭及び商震軍等と共に我が軍の南進を阻止せんとし、河間、肅寧、献縣、阜城等の中央心臟部要地に堅陣を構築し大軍を配して戰備を備へつゝあるが、我が軍は廿五日既に滄州南方の娘娘河の線を突破し、保定方面ではその南方一帶の敵を驅逐、就中津浦線右翼部隊の進出は目ざましく廿六日遂に河間東南方五里の沙河橋に迫つて中央部平原に激戰を展開しつゝあり、中央河北平原に於ける敵に最後の止めを刺す我が軍の進出、敵に最後の殲滅を與ふべき戰機は愈〻增しつゝある

進突隊車戰

【天津廿六日同盟】廿六日午前十時頃我が木村部隊は平漢線鐵路により新樂（保定西南方凡そ廿里）に突進し、激戰の後敵を走らせ、敵の裝甲車一輛、貨車百輛、トラック五臺を鹵獲した

【保定廿六日同盟】我が〇〇戰車隊は保定城より西南方に潰走する敵に對し廿四日朝エンジン全開の猛スピードで追擊し、約三千の敵を文字通り泥濘の中に全滅した、この激戰で最前線にをつて奮鬪中の木村部隊長は敵の迫擊砲の破片のため重傷を負ふたが、部下の諫めも聽かず最後迄戰車砲をはなさず任務を果した

木村部隊長は連日連夜の活動のため殆んど一睡もとらぬのでたま〳〵睡魔來れば敵前に於いて戰車砲の台に自らの首をしばつて睡眠をとり敵がやつて來たらこの砲をたゝいて起して呉れと平素から剛膽をうたわれてゐた

【天津廿七日同盟】平漢線方面支那軍の總指揮は峙が就任してゐる模樣で、保定附近に於て我が軍の猛擊を阻止せんとした敵は峙の率ゐる第二師、第十七師第廿八師と判明した

斥候お手柄

四名で山砲分捕り

【保定廿七日同盟】猶木部隊の澤村軍曹以下四名の斥候は廿六日正午過ぎ黃田（保定南方八キロ）附近に達した時、前方部落に敵兵のあるを知り警戒を嚴にして前進中部落西側路面上に山砲一門あるを發見してこれを捕獲し、なほ同村の東端に達した時、更に前方部落東側に敵の山砲三門を據駐退却中なるを知り直に下馬し部下と共にこれを攻擊し交戰約一時間の後敵を擊退、潰亂せしめ澤村軍曹は直に山砲四門、彈藥車二輛、その他通信器材、重要書類等を奪取宿營地に歸還した

復興氣分

皇軍信頼の河北民衆

【天津廿七日同盟】皇軍の威武により漸次平常化して行く河北民衆の日本軍信頼と相俟つて遂次復興の情勢を辿りつゝある

貴族院 北支將兵慰問團

【東京二十六日同盟】貴族院の北支將兵慰問議員團團長西郷從徳侯、同副團長男爵中館愛橘博士外一行は北支方面派遣軍司令官並に將兵に對する慰問文、慰問金を携へ廿六日午後九時四十分東京驛發

非戰鬪員を目標に 斷じて空爆はせぬ

我當局、ロイテルのデマ反擊

【東京廿七日同盟】日本軍の空爆に關する外國輿論の誤解、誤認を一掃し我軍の公正妥當なる行動を正當に認識せしめるため、外務當局では二十七日午前外國新聞記者團との會見に於て左の如き情報部長談を發表し、日本空軍は非戰鬪員を目標とするものにあらず且軍事施設以外は斷じて攻擊目標としてをらざる旨を言明

日本政府に於ては傳へられるが如き

空爆

の結果について充分なる報告に接してゐない、殊に廣東のロイテルは最も誇張的であつたが、同地に於けるロイテル通信員は樂といふ支那人であるから最も信を置き難いものである、然しながら事實の眞相は傳へられるが如きセンセイショナルな如きものではないと思ふが非戰鬪員に對する攻擊を目標とすることは絶對に日本軍の眞意ではない、非戰鬪員を目的として直接攻擊するが如きことは斷じてない

それ故に爆擊に先立つて通告した次第である、即ち南京に於ける各國大公使館に對しては萬一

不慮

の災禍がないやうに懇切に豫め警告し、別に二十日長谷川司令長官は支那人に對し我攻擊の目標たるべき軍事施設附近から引揚げるやう警告を發した次第である、殊に南京、廣東の兩市に於ては軍事施設、軍事關係の建造物、換言すれば敵性を有する建造物が一般市民の營業場と劃然分離された地域であるのではなくそれと混在してゐることである、某國の如きはこの點の認識が不充分で軍事施設は凡て市街の外にあるものゝ如く誤解してをりこれがため市中の爆擊は即ち故意に非戰鬪員を目標とする爆擊であると誤認し、日本軍を

非難

してゐることは甚だ不當のものである、故に南京、廣東兩市の支那當局に對しては爆擊のため間接的に危害を蒙るべき惧れある地に居住又は營業する市民に對しては豫め安全地帶に避難せしむることについて懈怠なからんことを要望せざるを得ない、空戰法規に關しては未だ確定したものゝないことは一九二二年のヘーグの空戰法會議の際、日米伊等が空爆の目的物を具體的に制限列擧すべきことを主張したるに對し、凡そ軍用目的物と認め得るものは凡てこれを空爆し得べしと强調したのは英佛兩國であつた經緯のあつたことを

想起

せざるを得ない

なほ最近入手した情報によれば日本空軍の廣東に於ける空爆の命中率は百パーセントで正確に軍事施設に的中してをり、ロイテル等が最初に報じたるが如く非戰鬪員多數に死傷者を出した事實はなかつた模樣である

爆擊命中率は列國も承認

本田海軍武官、外人記者團に聲明

（上海廿六日同盟）本田海軍武官は廿六日外人記者團との會見に於て、我が海軍航空隊の爆擊は敵の軍事施設に對してのみ用意周到に行はれたものであつて、支那側が宣傳しつゝあるが如く一般民衆に危害を及ぼすようなことなき旨を左の如き項目を揭げて闡明した

一、爆擊目標は軍隊、軍事工作物、軍事關係、政府關係、軍事關係工場、通信運輸線なり

二、第三國人居住地域及び第三國人の財産並に一般支那普通人民を目標とせず

三、我が爆擊の命中度の良好は列國之を認め、又編隊爆擊は目標を誤らざる爲めである

相當の犧牲を拂つたのも目標以外に損害を及ぼさざるよう注意した爲めである

なほ本田武官は支那側が爆擊免除物件を軍事上に利用しつゝある非人道的奸策を指摘した

Columbia

狹い
ながらも
樂しい
我が家
、
春の様な
のどかな家庭
そこには必ず
コロムビア蓄音機と
レコードが備へてあります
御各
求地
め商
はで店
日伯社
コロムビア部

BANCO ESPECIE DE YOKOHAMA, LTD.
(The Yokohama Specie Bank, Ltd.)
Rua da Candalaria N.º 23
Caixa Postal, 380 - Rio de Janeiro
切り取って手紙へ
⊙郷里送金
新令に基いて御申込に從ひ申請の上許可を得て御取扱ひ致します、法令によりまして唯今の處送金金額は一ケ月一人につき二コント以内しか出來ません、送金は無手數料で御指圖通り御取計ひ致します
⊙日本貨預金
當行内地各店の定期預金又は特別當座預金とせらるゝため御送金なさる場合は前項に準じて御取扱ひ致します、定期預金利息は現在年三分三厘の割であります
當行各店發行圓貨其他の預金證書特別當座預金等は期日可成好い相場にて御買取仕貨にて御支拂ひ致します
⊙伯貨預金
定期預金六ケ月以上利率當分年三分五厘の割であります、外に當座預金、特別當座預金等御便宜御取扱ひ申上げます
横濱正金銀行
リオ・デ・ジャネイロ支店

御注文は早速!!
一九三八年度
フオリンニヤ
フオリンニヤ代用
フイルマ入りタオル
…お望み通りの圖案で染抜きます…
なんと云つても日伯のが一番いゝですよ……
早速御注文は—
本社出張員又は直接本社へ
日伯社營業部

擧國的報公の秋

遠因近因の重なり重なつて居た日支問題は、どの道戰爭に迄持つて行かぬことには解決が付かなくなつてゐた、たとへ理屈は如何樣ともあれ、喧嘩をする限り勝たねばならぬ、戰爭に關する限り軍部は非常な準備と性能とを持つて居るから、絕對に信賴してよからう

支那は大陸だけに奧地引寄せの策戰に出るだらうとは、何人も考ふる所であるが、最近の空中戰は、大陸と島國との區別を認めず、一度び空界を制せられては手も足も出ないこと、先には伊太利のエチオピヤで、今回は日支戰爭で大鼓判を押されてしまつた、それだけに今後の世界戰爭戰術に大革命を促さずにはおかないだらう、日本が南京上海廣東その他目星しい所を空襲して、組方これを片付けてるのは、長期闘爭を避ける意味に於て、極めて重要であつて斯くして咽喉を封鎖してしまへば、勝負の事は大抵目鼻が付く

だが地圖を擴げてみても判る通り、文字通り懸軍萬里非常に廣範な地域に亘つて皇軍の將士は苦勞してる、朝に一城を拔き、夕に一砦を陷る中中以て容易なことではない、殊に最近の支那軍は戀戀かも日本にいちめられ、その都度メキ〳〵強くなつてをり、昔のやうにたわいないものでなく決して侮る譯に行かない、日本としては今次の如く大兵を動かしたのは、從來の史上にない所であり、極東の平和を確保する爲めには、止むを得ざることゝは云ひながら、その犧牲の大なるは何人も覺悟して居なくてはならない、從つて在外同胞も餘裕のある限り、國防献金の義擧に應ずるは、もとよりその分であり、聊かたりとも據出して赤誠の一端を示すは正に此の秋である

勝敗の決は既に見えてる、北支が獨立して或る程度迄我國の自由になり、共存共榮の實を擧げる可く努力することであらう、戰爭にかけては日本はお得意、勝つことが家傳のやうになつてる、だが後始末にヘマをしては何にもならない、これは母國でも一生懸命考へてるところであらう、相手は世界で一番悍巧な人種である、酢でも蒟蒻でもいけない奴である、自分の財產さへ安全なれば政府なとはどんなのでもよく、昔から帝王我に於て何かあらんと嘯いてる奴である、これを治めて行くことは蓋し容易な事ではないそれでなくとも我國は世界の憎まれ兒になつてるが、今度の日支戰爭で益々憎まれ兒にならうことは、先づ間違ひはあるまい、そのトバチリが移民問題の上に來ないとも限らない、從つて我々在伯日本人は母國の國粹主義軍國主義あるまいか、事變はもさることながら、玆では努めて止むを得ないとしても、それだけやり惡いことは想像に難くない、此點深く同情する

伯國當局との話も、日支事件で一頓挫を來たしてるのでは東平和の確立を望むと共に、在支皇軍の將士並びに國際關係の整調に從事する帝國官吏の勞をねぎらうものである。

北樺太利權問題

横車を押す蘇聯官憲
壓迫的態度愈よ露骨
邦人石油勞働者の入國を拒絕
我企業に飽くなき妨害振り

【東京廿六日同盟】最近北樺太の我利權企業に對するソ聯官憲の壓迫甚だしきに鑑み二十五日外務省では當局談の形式で左の如く露明をなした

北樺太に於ける我利權會社たる北樺太鑛業兩會社の企業に對するソ聯官憲の壓迫的態度は近來益々激しくなつて來た、即ちソ聯官憲は北樺太石油會社の今年夏季の事業に必要なる邦人勞働者七百四十七名の入國を許可せず、ソ聯勞働者約二千名を强制的に雇入れしめたがソ聯側の横車的態度のため勞働者の現場輸送は著しく遲延し事業に甚大なる支障を與へた

本國から移動するソ聯人勞働者千四百名は季節的勞働者で夏季作業を終えて歸國する者である、又八月上旬まで會社船舶の各所々在地への入港を許さなかつたゝめ、各支所は食料物資の缺乏を來たし業務上、生活上著しき困難に陷つた

更に會社が利權契約上の權利に基づき申請したキタングリ油田の產油輸送の海底鐵管敷設にもソ聯側は遂に許可を與へず、ために同油田のタンクは充滿し採油一時中止の已むなきに至り產油計畫に逆算を來した

又業務上の事故につきソ聯裁判所は監督の地位にある者に對して數年の禁錮又は懲役といふ如き不當に嚴酷なる刑罰を課し、本年四月には永年勤續の有能從業員たりしソ聯人七名を拘禁してしまつた、石油會社がその今年度の事業計畫に尠からざる支障を來たし或程度の變更をなすの已むなきに至つたのは以上の如きソ聯の壓迫の結果である、現に北樺太鑛業會社は本年度四百七十五名の邦人勞働者の入ソを申請したがソ聯は僅か二百八十三名の入國しか許さなかつたため、採炭計畫に重大なる齟齬を來たすに至れり、又會社と勞働者との間の雇傭條件を獨斷的に取極める所謂團體契約については會社側は幾多の讓步を行つたが、勞働組合側の賃銀値上その他の要求は益々强硬で、遂には會社が要求を容れなければストライキを行はしめんとの廣言を吐くに至つた、更に鑛業會社從業員の身邊に延びたソ聯司直の手は頗る峻烈で、業務上の事故などのため無期懲役、禁足などの處分を受けるもの二十名に及ぶ、又本年八月十九名のソ聯人從業員が檢擧された、このため邦人從業員は極度の不安に陷り歸國希望者續出する有樣で、石炭會社も已むを得ず事業縮少を決するに至つたが、石油の場合も石炭の場合も事業の縮少は何等利權契約違反ではない、以上石油、石炭兩利權會社に對するソ聯官憲の不當なる壓迫に對しては會社は素より現地に於ける我領事又は在モスコー重光大使より屢屢ソ聯側に抗議したるに拘らず、ソ聯側に毫も反省の色がないのであるが、兩利權の基礎となつてゐる日ソ基本條約附屬議定書によつてソ聯政府は兩利權企業の收益的經營を保障してゐるのであるから、以上のやうな企業の正常なる運行を不可能ならしめてゐるソ聯官憲の態度は明かに條約違反といふべきで、我方の絕對に容認し得ざるところである

制空權完全に把握
物資缺乏に拍車
武器輸送線を破壞

【香港廿七日同盟】今朝の廣東上空には支那飛行機の姿は見えず廣東の制空權は完全に我軍の手に歸し、我空軍は悠然爆擊を續けて敵軍事施設及び武器輸送線の破壞を行つたのである、支那軍輸入の武器輸送經線たり粵漢線の破壞により引いては揚子江沿岸とと丶なり、物資の缺乏、戰爭材料の杜絕は愈々拍車がかけられることゝならう

【香港廿七日同盟】二十七日午前九時半我飛行機〇機は突如粵漢線終點驛たる黃沙驛上空に現れ爆彈を投下、更に同十時半碧鑽編隊にて再び飛來各軍事輸送機關に爆擊を加へた黃沙驛は三ケ所から火を發し目下炎燒中である

廣東空襲

【香港廿七日同盟】今曉零時五十五分我が飛行機〇臺は廣東を空襲し、うち〇臺をもつて江村を襲ひ、同地の軍艦及び黃浦附近軍事施設を約一時間半に亘り爆擊、他の〇機は廣東市上空を飛び敵の襲來を牽制し無事根據地に歸還した

【上海廿七日同盟】第三艦隊と目覺ましく敵の密集部隊を蹴散らして此の日第一等の戰勳と拜し參らせた、此の日敵の射擊は今までの戰鬪中最も猛烈を極め殿下に御微動だにもあらせられず御微見事なる御指揮を被けさせられ此の激戰の後寸暇もなく直ちに〇〇方面に御出動遊ばされた

伏見宮博義王殿下
敵彈により御負傷
畏し、その御奮戰振り

【東京廿六日同盟】午前十時【上海廿六日同盟】伏見宮博義王殿下には第三艦隊司令長官として麾下艦隊を指揮せられ目下敵彈の爲め畏くも御左手に御微傷を負はせ給ひ又部下の一時半驟軍省公表、伏見宮博義王殿下には第〇驅逐艦の司令として金枝玉葉の御身を以て終始最も危險なる艦橋に立たせられ、敵彈雨下の全艦を指揮遊ばされた、同隊の奮鬪は一段とも倍々御奮戰、遂に敵を制壓し當面の御任務を全うせられたり、殿下には御負傷後も極めて御元氣に渡らせられ引續き艦上に於て指揮をとられつつあり

【東京廿七日同盟】上海に於て御參拜遊ばされた、又御父宮伏見軍令部總長宮殿下に於かせられては勿論なから御指揮を被けさせられた伏見宮博義王殿下の畏れも御案じあらせられると承る多くも尊き御戰傷については畏くも天皇陛下に於かせられが、同宮家では中根事務官が直に御見舞申上げることゝなり、兩陛下御下賜の御見舞品を奉じて廿六日午後三時東京驛發上海に向つた

陛下御軫念

【東京廿七日同盟】上海に於て御かしい武勳を樹てさせられた伏見宮博義王殿下の畏れも御案じあらせられると承る多くも尊き御戰傷については畏くも天皇陛下に於かせられては勿論なから御指揮を被けさせられ此の激戰の後寸暇もなく直ちに〇〇方面に御出動遊ばされた

獨伊兩獨裁王相會す
連立つて獨軍大演習統監

（ミュンヘン廿五日發）伊太利首相ムソリーニは愛嬢チアノ外相、アルフイエリ宣傳相、スタラチンフアシスト黨書記長等を帶同、廿五日午前十時ヒトラー總統の出迎を受けミュンヘン驛に到着、玆に三年振りで兩雄の歷史的會見が行はれた

【伯林廿六日】廿五日ミュンヘンに於て歷史的會見を遂げたムソリニ、ヒツトラー兩獨裁王は廿六日連れ立つて北獨逸メクレンブルグ地方に於ける獨逸陸軍大演習を統監、終つて西獨逸工業地帶觀察のためエッセンに向つた、兩獨裁王は廿七日早朝エッセンに到着、獨逸が世界に誇るクルツプ兵器工場を見學する豫定である

中山服を着用
抗日侮日の山西
惡質ポスターべた〳〵添付

【天津廿六日同盟】山西省內は察哈爾省と比較して抗日侮日の風潮一般に猛烈であるが去る十五日靈邱に中國共產黨の戰線に參加、敗戰邱の人民多數を拉致した、同黨員等の服裝は中山服を着用し、背後に赤色のマークを付けてをり、これ等黨員が宣傳、煽動する共產的排日侮日熾烈で共產軍の足跡を印するところは何れも惡質の排日、侮辱及び扉に惡質のポスターがベタ〳〵と貼付されてゐる

背中に赤丸の印

【東京廿七日同盟】午前十時廿七日午前十時我が海軍航空隊は廣東湖江口の兵工廠及び廣東軍官學校を爆擊し之を炎燒せしめたり、我に損害なし

【東京廿七日同盟】陸軍の搖籃として二萬八千人の卒業生を出し幾多の名將勇將を輩出した牛込區市ケ谷の高臺に、傳統と歷史を誇つて來た陸軍士官學校は八月二日新陸軍大臣の發令に基き陸軍士官學校と陸軍豫科士官學校とに分たれ、士官學校を神奈川縣高座郡座間村に移轉すべく、着々準備中であつたが愈よ新校舍の設備も完了したので九月卅日を期して歷史的移轉を決行することになつた、士官學校は總坪數四千四萬坪、構內には川あり谷あり平原內で、近代陸軍の各種演習訓練に有ゆる好條件に惠まれ、近代的裝備を餘すところなく備へてゐる

名將輩出の士官學校
歷史的移轉

大學、高校
航空科新設

【東京廿七日同盟】今事變による空軍の活躍が今更ながら「航空日本一の威力」を痛感せしめてゐる折柄、文部省では荒鷲技術者の大量生產を目指し、全國各大學、高校に航空學科を新設することに決定、これが經費を大藏省に要求することになつた

事變後建設の第一歩
上海に圓貨流通
商取引漸次圓滑とならん

【上海廿六日同盟】當地邦人銀行代表者は廿六日時局對策につき協議の結果、廿七日より邦人銀行間の圓による當座預金勘定を開設することに決定した

右は今日迄しば〳〵計畫されながら種々の事情により絕望視されてゐたものであるが、今回の事件を契機に之が實現を見たのは全く皇軍の威力發揚と在留邦人多年の勞力扶植の賜で、當地邦人銀行開設以來未曾有の英斷であつて、事變後建設計畫の第一歩である

此の結果今後圓建に依る取引旺盛となり圓の小切手が自由に流通を見ることゝなるわけで、邦人の商取引は頗る圓滑となるのみならず更に一段と促進されるに至るであらう

尊し童心
クレヨン畫慰問

【東京廿七日同盟】支那事變に活躍せる皇軍將士を劾き童心によつて慰問するため東京市教育局では全市廿六個所の圖書館を通じ閑暇兒童からパステル畫、クレオン畫、鉛筆畫、水彩畫等を募集中であつたが、この程約一萬枚集つたので近く現地へ發送することとなつた

捕鯨船堂々
南氷洋へ
目標三千頭

【神戸廿七日同盟】鯨群を追つて大阪を出發した捕鯨母船第一及び第二圓南丸に續いて廿七日午後三時過ぎ神戸港から大洋捕鯨第一日清丸がキヤツチヤー・ボート八隻を從へ堂々南氷洋へ捕鯨征覇に鹿島立つた、この日圓本船長以下乘組員大凡五百名は正午過ぎより火藥の積込を了り、捕鯨目標三千頭、鯨油四萬トンの意氣込も高らかに出船したが第二日清丸も續いて來月上旬中には全裝備を了り晴れの壯途に上る豫定である

A PREFERIDA
FORMIDAVEL CONCURSO-GRATIS!
PATENTE Nº 35
十月九日
二千コント
Vá buscar a da Sua
懸賞住宅の幸運のガギは誰に？ DIREITA, 2

御菓子
西中菓子店
コンセリエイロ フルタード街廿三番
電話二一八三八三

飜譯と法律事務
辯護士 カルスロ・デ・モラエス・アンドラーデ
ジョアキン・シルバ
ゾートラレイタ街七番三階三號室
公證譯人 杉山英雄
Caixa Postal, 1203
公證、飜譯、產業組合、各種會社、團體の設立、登記、定款の編成、續一、歸化申請、專賣特許等の手續、國籍法、律事務に關して、並に經濟事情調査等々

AO ESPORTE NACIONAL
Rua São Bento, 256 — Caixa Postal, 2446 — São Paulo
シーズンが參りました、春は先づスポーツから、母國日本が世界に誇る美津濃運動具店の
競技用具
野球用具
テニス用具
が到着致しました
御中越次第カタログ進呈致します、其の他各種運動具、メタルカップ類等々豐富に取揃へて有ります
アオ・エスポルテ・ナショナル
運動具店
御照會御註文は
日本人部 松本文吾
各特約店を御利用下さい
西川商店（マリリア）
竹田商店（リエンテス）
平木兄弟商會（チテ）
齋藤商店（ロンドリーナ）
田中商店（パストス）
高橋商店（ラグワス）
勝谷商店（アラサツバ）
山田商店（プ・ウエンセスラウ）
松井商店（トレス・バラス）

寶石商
カーザ・カストロ
總領事館、ブラジル拓植組合、海外興業會社、各地小學校并に運動團體より御買求めの榮を賜る

中央準備銀行設立案

前議長アントニオ・カルロス氏 官吏の獨善的計畫を排撃

政爭最中に本案の審議は意義がない

伯國の財政經濟建直しの大眼目の下にソーザ・コスタ藏相を中心に準備中の中央準備銀行設立案は目下下院の討議に上されてゐるが、前下院議長アントニオ・カルロス氏は、右は任期滿了を間近に控へる現政府の獨善的裁量によつて決せらるべきでなく、よく後繼大統領の財政々策を考慮した上でなくてはならぬ、然るに朝野兩候補者たるべきか判然せぬ今日これを決定しようとするは時期尚早である、とて大要左の如く廿四五兩日に亘り政府を攻撃してゐる

本案はその重要性に鑑み下院でも二讀會にかけ審議さるべきものと思はれるが審議に際しては之を政治的、幣制的、財政的及び經濟的の四方面より檢討せねばならぬと冒頭して本論に入り

大體本案は現在これを審議する時機に至つてゐない、卽ち吾々は現政府任期滿了の直前に在り本問題に付後繼政府が如何なる方針を有つものかを知ることが出來ない立場に在る、從つてアルマンド、アメリコ兩候補者の**政治的**地位決定し而も後繼者の方針が本案遂行に合致する場合に於てすべく、然らざれば議會における審議は全く水泡に歸しようとて時期尚早の理由を說明、次いで

伯國は現に不換紙幣濫發時代に直面してゐる、九三〇年には伯銀内に再割引局を設置したが右は九二一年の更に上塗りする**失敗を**ある、卽ち九二一年には十萬コントを限度とせるに拘らず翌年はすでに四十四萬コントに達したが、九三〇年の割引局も同じく限度を十萬コントとし乍ら三二年には早くも四十万コントに上り、三五年には七十万コント、三六年には七十二万コント、三七年には七十三万コントに達してゐる實情である、紙幣流通額も九三〇年の二百七十万コントより現在は四百二十八万五千コントと**著增し**てゐるが、之に對して商業界は沿岸貿易のみ稍增加せるのみで外國貿易は却つて減少してゐる狀態であるとて政府の政策が亂脈を極めてる點を指摘、次いで政治問題に言及

本案の如き重大問題は當局者の一存で處置すべきでない、余は本案そのものをケナす譯でないが國家の休戚に關心を有つ一員としてこれを云ひたい

二十四日の下院において前議長は先づ

と述べ更に幣制問題にかへり現再割引局はその限度を二百十万コントとした模樣だがそ

の國家經濟に及ぼす惡影響は測り知るべからざるものがあると追及、所定の時間終りたるため後は二十五日の本會議に廻された

膏藥だらけの新讀本 紙ベラ帖つて訂正

教普會で來年から使用

日本語讀本……一萬冊に

現在三萬人も居る在伯兒童が使用してゐる國語讀本は日本に居る兒童と同じく文部省編纂の讀本を使つてゐたが、その內容のうちには在伯同胞にはピンとこないものがあり

解釋に苦しむといふので在伯兒童專用のものを作らねばならないと過般文部省三名からの編纂員が來伯資料を集めて歸國約一年半の歲月を費してこの程立派な「日本語讀本」として卷一より卷八まで總計八萬冊が出來上つて來た

この新讀本は本年度から教普會管下の邦人小學校で使用させる筈であつたが「卷八」が遲れたためいよ〳〵來年度より使用させることとなつたものである、處が編纂者がブラジル事情に暗かつたため字句や內容の誤りがあり、發行者の教育普及會ではベタ〳〵

膏藥の樣に紙片を貼つて訂正した

卽ち卷六の第九「手紙」の五十二頁「學校では「日中」を「學校では一日の中」第十六「菅原道實」の八十四頁「ことさへも出來なく」を「が出來ないほどに」と訂正、第十八「東京」の九十八頁「ブラジルの町にもあるから、物は知つて居るだらう」ではサツパリ意味が取れないといふので「ブラジルでもおなじだらう、そのうちに見ることが出來よう」と改め、更に同じ第二十一「世界」の百十八頁「海を分けて」を「分ちて」と訂正してある

ハテナ『言業』とは

驚き入つた讀本の誤植

既報…聖市日本人會では來る卅日（木曜）午後八時からイルマン・シンプリシアナ街の同會事務所で評議員會を開催

聖市日本人會 評議員會 來る卅日午後八時

左の件を協議することゝなつた

一、中日會加入拒絕の件
二、菱川會長辭任の件
三、大正小學校增築及びビネイロス分校敷地購入費寄附募集の件
四、國防費献金募集の件
五、其他

新紙幣の名稱變更か

クルゼイロ、クルザード二說が有力

近く新設される中央銀行發行の新紙幣はこれを從來通りミルとするかどうかについては

移民輸送上……手違を生じ 海興支店狼狽

海興では移民輸送手續上重大手違を生じたので移民部では一昨廿六日の日曜日を棒にふつて書類作製、同日夜行で東後庶務主任は一件書類を携へて急遽リオへ向ひ、上府中の宮腰支店長、長谷川駐在員と協議の上善後措置を考究中である

四頁「ことさへも出來なく」を「が出來ないほどに」と訂正、第十八「東京」の九十八頁「ブラジルの町にもあるから、物は知つて居るだらう」ではサツパリ意味が取れないといふので「ブラジルでもおなじだらう、そのうちに見ることが出來よう」と改め、更に同じ第二十一「世界」の百十八頁「海を分けて」を「分ちて」と訂正してある

これは現在使用して居る「小學國語讀本」の誤字——小學國語讀本卷の九「僕の子馬」百二十二頁の九行目に誤りがあります

「僕の祖父の言業を聞いて」と書いてありますが「言業」はいふ自信がついたので同じ五年生のお友達に自分と同じくまごつかないやうにと手紙に書いて來たものである

でせうと手紙で知らせて來た藤田房子さんと呼ぶ五年生の兒童があつたが教科書を信賴し切つてゐる小さな頭腦はしばし混亂したが、明らかに間違ひとして居る「言業」を「訂正」してゐる小さな頭腦はしばし混亂したが、明らかに間違ひとして居る「言業」を「訂正」してゐる

シネマで儲け チョコレートを贈る

＝聖市水曜會の計畫＝

各地在留同胞擧げが主催となつて近々教普會で國防献金に皇軍に近着のトーキー「第二の慰問」を借り受け上映「皇軍打が續けられて居慰問の夕べ」を催し純益金るが、こんど在聖でチョコレート、煙草を買一部邦人婦人によつて皇軍將兵に贈ることゝつて組織されてゐる水曜會なつた

皇軍慰問

目下大藏當局の間に問題となつてをり、それについてバレット・ビント代議士は下院に獨自の提案を試みることになつてゐるが

消息通の語るところによれば、ミルは元來「千」を意味するものでクラシーに乘るといふは甚だおかしなものであるからこれはこの機會に何とか變へねばならぬとする意見有力であるが、さて新名稱を何とするかに付いては可なり異說あるところ、目下ワシントンルイス政府で決定のクルゼイロ、又往時使つてゐたクルザードの二說が最も人氣あり、コスタ藏相など後者を支持してゐる關係から或はミルの代りにクルザードを使ふことになるかも知れぬ

海興大出來 熱戰五合なかよく引分

對記者團野球戰

既報、天下の珍野球戰記者團チーム對海興の試合は燒きつく樣な炎天下に蜂谷球場で火蓋を切られた

集つた記者團チームの中には糊下をアペコペに履いてすましてゐる

心臟の強いのが居るやら戰前早くも珍話をまき散らしてゐたが、ともかくバットの振り方、球の捕り方の速成教授を受けてダイヤモンドに集つた姿は一寸見たゞけでは一流のプレヤーも裸足のサツソウたる選手振りである

一方海興は負けたら天下一の下手糞チームの太鼓判をおされるので是が非でも勝たうと物凄いハリ切り振りである

午前十時半山下球審のプレーボールに試合は開始され、球が來るとバット持つて身をかはす……といつた萬場を爆笑させた

珍技續出に微笑も

珍技續出に神球

移民六百名を乘せ リオ丸一路南米へ

十一月三日サントス入港

大阪商船リオデ月二十一日神戸出帆日支事變ジャネイロ丸は の折柄香港には寄港せずに一路南米向け航行を續け六百四日支戰局擴大の十二名の新來同胞を搭せて十路南米向け航行を續け六百四ため軍隊輸送船一月三日サントス入港の豫定として白馬山丸と共に徵發されたと報ぜられたが、その後徵發されたのは白馬通り リオ丸は無事九

消解噂の發徵

修理終へて歸路に就く 幸生丸

去る八月十二日サントス港に碇泊中の機關部より發火、約一日燃えつゞけ

非常時の反映 ロプ……に女子青年會生る

毎月一回修養會開催

母國非常時の折柄妾達も安閑としてゐる譯には行かな

ツミロンソン

日本後一時半よりポンテグランデ球場にて球審高野墨蒼久村兩氏のもとに擧行カザード組宮坂矢崎兩氏は打擊に物凄

い所を見せ奮鬪したがバツクの矢策と投手の疲勞から遂に廿一對十五の差で若手軍に勝

女子青年一同會議の上女子青年會が結成され發會式を擧げた、當日は娘さん達卅名の外、白河、鈴木、高良、花田松本、城本等の顏役諸氏も出席して議事の進行を助け、先づ鈴木季逸氏の開會の挨拶に始まり次いで會則草案を承認した後、白河、鈴木兩氏の祝辭があつて左の協議事項に入る

一、會員の服裝制定
二、會費月一ミルの
三、毎月一回修養會開催

の三項目を討議した後役員選擧に移り左の諸嬢が當選就任し顧問として間崎、飯田、白河、平田四夫人が推薦された

▲會長杉本美波香▲副會長佐藤艶子、泉田孝子▲會計浦田靜子▲幹事市川キミジ山下ミヨノ、田邊清子

求運轉手

契約は午後六時以後

Rua Canadá, 8
Tel. 8-3634 S. Paulo

急募 植字 五名 少年 數名

十七、八歲迄の方夜間勉學の便あり、高給支拂ふ工場で働く娘さん二三名

日伯社

社告

ウエンセスラウ
ブラナ
パパリスタ本線
アリアンサ
ブロミツソン
アラサツーバン
ドラ、デンセラ
アラ、クアラ
マリリア
パウリスタ延長

右各出張員を出張致させて居ります、諸賢の御配慮を願上ます

伊藤國雄
安藤二郎
安島明已
鈴木達典
金子佳忠
森央茂

有田精二
田中三郎
田行雄

日伯社營業部

貸間

清潔閑靜な部屋貸します
詳細左記へ
R. São Joaquim, 99

シチオ

極良地七域賣却又は貸し度
聖市の近く、委細は夜左記へ
Rua Hippica, 102 Mooca
S. Paulo

尋人

新潟縣人 **大崎壽一**（廿四歲）

老父非常に心配して居られる、至急居所知らせ、若し右の者住所御存知の向は御一報下さる樣お願ひ致します

ソロ線バストス・ファツーラ區
小林平志

産國は ミシンは イムペリアル
Caixa 3132 S.Paulo

呼寄移民
再渡航
再渡航同伴初渡航
ブラ拓植民 三家族 三四
合計 四二
輸送監督 宮家族 伊藤清作

なほ割當外再渡航者は四名、割當內十四歲未滿は一九二名である

呼寄移民 九
再渡航 二
ブラ拓植民 三家族 一四
合計 三
宮家族 四二
輸送監督 伊藤清作

MOVEIS
家具は カーザ東京へ
受賞數回 邦人家具商の古參
CASA TOKIO
Rua Santa Iphigenia, 11-A
Tel. 46437 – Caixa. 1003

Dr. R. Uchida
Pres. Prudente
醫學士 內田利藤次
電話 郵函 一五〇 二四八番

最も經濟的で滋養に富む
大和せんべい
リンス 山本製菓所
ブ・ブルデンテ市マノエル・ゴウラルテ街七六

チンタは
Pelikan
GÜNTHER WAGNER LTD.
日本人總代理店 日伯社

CASA PINTO
板硝子、駛紙、鏡、モルヅーラ、錦紙、硝子家屋瓦、同床瓦、厚紙、硝子切ダイヤモンド、タベツチ、カバツショ、アイロン、リノレウム、コンゴレウム、色繪窓硝子 ＝【窓ガラス在庫豊富】＝
ガラス直輸入
A Pinto de Almeida
Rua Wenceslau Braz, 9
Caixa Postal, 16 - Tel. 2-4304
São Paulo

A ITALO-BRASILEIRA
Paschoal Rambaldi
Rua Quintino Bocayuva, 74 Tel. 2-7091
MATRIZ
Rua da Liberdade, 166-A Tel. 2-1424
SÃO PAULO
日本人の皆樣に最も信用ある
家具一切
其他蓄音器、ミシン及家庭必要品
各種取揃へてあります

呼寄 法律 相談
明穗事務所
（海興の直々上）
Rua Felippe de Oliveira 21
4.a andar Sala 8 - Tel. 2-3444
Caixa Postal 1907 São Paulo

業務擴張御披露
毎度御引立に預りまして有難く御禮申上ます
この度平野一喜氏を招聘致しまして尙一層業務の充實を圖り出張撮影は勿論、夜間撮影、現像、引伸等其の他一切迅速、安價、美麗をモットーとして相營みますれば尙一層の御引立の程伏して御願申上ます
尙寫眞愛好諸賢にはレンズ、機械の評價、純素人諸氏には撮影の手引き現像の方法等親切、丁寧に敎導致します
マリリア市 プルデンテ・モラーエス街
本田寫眞館
本田安記

農業者の福音
ノゲーラ・ブラジレーラ
（一名 ノゲーラ・イグアツペ）
利得
A、一域より卅コント以上（年收）
B、アラーメの柵木用として永久の使用に耐ゆ
C、暴風や霜害を防ぐ
D、收穫簡便老人子供にも出來る
播種より販賣まで
一、播種期 何時でも可
二、播種法 二寸內外の間隔に播種三、四寸に成育せし時八米突位の間隔に定植
三、年産 三年後結實二〇キロから五〇キロ、八九年百キロ位
四、收穫 十月頃より落下せしものを拾ふ
五、賣價 キロ二ミル內外
六、生產實の販賣 當商會及凡ての製油工場
ノゲーラ樹は聖州原產のもので生育が迅速でその核からトング油と同樣工業用油が澤山採れ、之を珈琲の周圍に植ゑれば二、三年で柵木代用となり又霜害、强風暴風又はブロツカ虫の侵害を豫防します
優良種子キロ五ミル（當商會にあり）
▼日本文にて御註文の場合は日伯社營業部へ
DIERBERGER & COMPANHIA
Rua Libero Badaro, 20 - S. Paulo

妻秋江儀豫而於自宅病氣療養中の處養生相叶はず去る九月十九日午后四時永眠致し翌二十日リンス市共同墓地に埋葬仕候間生前厚知諸彥へ謹告仕候

就而葬送の際は御多忙中態々御會葬被下且又御奠重なる御香奠を賜り有難く御禮申上候

實は一々拜趨御挨拶可申上筈の處乍略儀以紙上厚く御禮申上候

リンス驛バウグーリヨ植民地
夫 宮崎勝
父 同 鐵五郎
母 同 よし

親戚總代
桑本次一
宮崎安人
塚本大造
桑本安喜

友人總代
横山久太郎
林田忠次郎
江口安喜
村上庄太郎
松村薫
石阪海藏
八ツ原德市

▼…球も微笑む珍試合として幾多の ファンをよろこばせた海興對記者團の野球試合は十五對十五でインパツタ、各所から送られた餞當を伸よく食べて左樣ならした

▼…汎リンス青年會では新裝成れる講堂に新式ラヂオを据付け日支事變のニユースを掲示してゐるが、一般

▼…美しい植木外交—ブエノス市中央の豪華新造アベニーグ・ヌエベ・デ・フリオに武市建都四百年記念の意味を含めて街路樹には是非とも美しい日本の櫻を植へたいといふので、東京市から數種の日本櫻二千五百本が本年末頃到着し南米の一角に美しい花の使節が實を結ぶことになつた

▼…目下亞國へ來遊中の伯國學生聯盟陸上選手は各地で善戰してゐるが、リオから行つたエゴン選手は槍投で六三米二五の南米新記錄を作つた

▼…オーリンニユース一少女へ、本社宛に送られた國防献金のお手紙は着きましたが肝心のお金が着きません念の爲お知らせ致します

▼…營業部から讀者諸賢へ御願ひ……御移轉の際は新住所と一緒に舊住所も明記してお知らせ下さい

CINEMA

今週の映畫

■Charlie Chan nos Jogos Olimpicos
例のワーナー・オーランドが支那人探偵に扮してオリンピツク競技場で起きた殺人事件に腕を揮ふ探偵物、アリアンプラ封切

■Première
レアンデール主演になるオペラ物であるウツフア映畫聖市ウツフアパラシオ封切

■Quasi Cosados
パラマウント映畫、ケリーグラント、ジョン・ベネット主演の喜劇で珍らしくジョージ・バンクロツトが助演してゐる

十三日午後四時に至り漸く鎭火した大阪商船傭船の沖取合同漁業會社所有船幸生丸（五、四三〇トン）船長宇佐美嘉一氏—はその後サントス・ドツクで船體の修繕をしてゐたが去る廿二日歸航の途についた

NIPPAK SHIMBUN

Diario Nipponico de maior circulação no Brasil

Anno XXIII — São Paulo — 3.a-feira, 28 de Setembro de 1937 — Num. 1.215

NIPPAK SHIMBUN

PROPRIETARIO
SACK MIURA

DIRECTOR Masaaki Udihara — GERENTE Alfredo Takeuchi

Redacção e Administração e Officinas
Rua Maestro Cardim, 169
Telephones: 7-3325 e 7-3326
Caixa Postal, 375
Endereço Telegraphico: "Nippak"
SUCCURSAL:
Rua Conde do Pinhal, 154
Telephone 2-3926
SÃO PAULO — Brasil

Assignaturas

PARA O BRASIL

Por anno	30$000
Por semestre	16$000
Numero avulso	$500

PARA O EXTERIOR

Por anno	0$000

Annuncios

Temos á disposição dos interessados uma tabella completa de preços para annuncios nesta folha

A aviação nipponica em franca actividade

Tokio, 23 — Domei — Da publicação official do ministerio da Marinha do dia 23, ás 11 horas consta que:

1.o — Na dia 22 uma esquadrilha japoneza, com 40 ou 50 aviões, levaram a effeito 3 bombardeios, tendo attingido a séde do partido nacionalista, o ministerio da Aviação, a séde da commissão anti-aerea e a estação de Nankin, incendiando todos esses estabelecimentos. Parecia não haver resistencia nesses locaes, mas appareceram 4 aviões em contra-ataque, sendo abatidos immediatamente.

2.o — Uma outra esquadrilha naval japoneza, composta de numerosos aviões, bombardeou a cidade de Canton, attingindo o hangar do campo de aviação Wammen e diversos quarteis. Uma outra esquadrilha bombardeou ao mesmo tempo o campo de aviação de Tien-ho, fabrica de granadas e depositos de armas e munições. Todos esses logares attingidos, foram envolvidos em chammas e o deposito de armamentos desappareceu por completo.

3.o — Ainda uma quarta esquadrilha da aviação naval nipponica, bombardeou Kian-Yin, local onde se acha a base da Marinha inimiga, tendo feito incendiar um cruzador. Bombardeou ainda uma fabrica de torpedos.

Durante essa serie de bombardeios levados a effeito pela aviação nipponica, o nosso prejuizo foi quasi que nullo. Somente um avião foi attingido nas proximidades de Nankin.

O Nippon não tomará parte no Conselho Consultivo da S. D. N.

Bombardeio de Nanshang e Hankew — Varias notas

O desesperado esforço de Chang-Kai-Chek para envolver terceiras potencias no conflicto

Shanghai, 25 — Domei — Na entrevista de hoje com os jornalistas estrangeiros, Chang-Kai-Chek quiz apparentar calma e confiança em si, mas não foi possivel occultar a tristeza devido ás successivas derrotas soffridas por suas forças. Deixou entremostrar a queixa contra o indifferentismo de terceiras potencias, ao mesmo tempo que solicitava a intervenção das mesmas no conflicto.

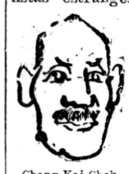

Chang-Kai-Chek

As entrevistas successivas que está concedendo aos jornalistas estrangeiros, o desesperado esforço que está realisando por intermedio dos seus diplomatas no estrangeiro, são signaes evidentes do desespero de Chang-Kai-Chek.

O bombardeio de Nanshang e Hankew

Consideraveis perdas soffridas pelos chinezes

Tokio, 25 — Domei — Communica o ministerio da Marinha:

"Uma esquadrilha da aviação naval, vencendo a tempestade então reinante na região, effectuou um raid a Nanshang e Hankew, causando as seguintes perdas ao inimigo:

1.o — Em Hankew, foram destruidos o deposito de armas, usina metallurgica local, e ainda foram abatidos, em combate aereo, dois aviões de combate chinezes.

2.o — Em Nanshang, a esquadrilha destroçou seis hangars, inutilizando os trabalhos de reconstrucção dos dois aerodromos alli existentes.

Destruiu ainda varios apparelhos inimigos que tentaram levantar vôo. Um avião nosso foi attingido por projectis inimigos, mas regressou á base, nada tendo soffrido os seus tripulantes.

O embaixador Huggessen tem alta do hospital

e irá passsar a sua convalescença em Hawai

Shanghai, 25 — Domei — O embaixador Huggessen que se achava em tratamento no Country Hospital teve alta hoje ás 11 horas.

O embaixador britannico passará o periodo de convalescença em Hawai, partindo, com esse destino, no proximo dia 4, de Shanghai.

O credito facilitado pelo Banco do Nippon

Tokio, Agosto — Afim de assegurar a marcha regular das nossas industrias no momento actual, o governo está resolvido a facilitar o serviço crediario executado pelo Banco do Nippon. Para esse fim, serão destinados depositos existentes na Secção do Depositos e os fundos accumulados no Departamento de Seguros Populares.

O governo de Nankin em difficudades financeiras

O ordenado dos funcionarios publicos reduzidos a 1/3

Tien-Tsin, 22 (Domei)

O governo nacionalista, tendo fracassado no emprestimo publico voluntario, ha dias posto em execução, ficou inteiramente desorientado no financiamento do actual conflicto.

Perante essa terrivel, situação tornou o imprestimo publico, obrigatorio, quando era volutario, e o ordenado dos funccionarios publicos ficou reduzido a um terço sendo o restante applicado no emprestimo publico. Em vista dessa resolução, os funcionarios inferiores acham-se muito desgostosos e estão protestando continuamente.

LIQUIDAÇAO PARA BALANÇO

昨月曜日(廿七日より)當店
總藏ざらひ
大賣出しを開始致しました
極上良質品豐富　全て二割から五割引
この好機を御利用賜はしく御來店の程お

Uma liquidação que ficará gravada pelo tempo!!!

A recusa do governo Imperial

ao convite do Conselho Consultivo da S. D. N.

Tokio, 25 — Domei — E' seguinte a resposta do governo imperial ao convite do Conselho Consultivo da S. D. N. para a participação do Nippon no mesmo:

"Exmo. Sr. Avenol,

DD. Secretario geral da S. D. N.

Tenho a honra de responder o seguinte, em relação ao telegramma de V. Excia. do dia 21 de corrente, na qual V. Excia. convidava o governo imperial a participar dos trabalhos do Conselho Consultivo:

A manutenção da paz no Oriente Asiatico, estribada na cooperação entre o Nippon e a China é a orientação basica, immutavel do governo Imperial, tendo para esse fim, dispendido todos os esforços. Entretanto, o governo chinez adoptou como politica nacional a campanha anti-nipponica, produzindo-se actos provocadores contra o Japão em todo o territorio chinez, culminando com a explosão do conflicto actual. O governo nipponico deseja a rapida reconsideração do governo chinez, ponderando neste ponto. Quanto á solução do actual conflicto, o governo nipponico, conserva, como já declarou repetidas vezes, a convicção de que as questões entre o Nippon e a China serão resolvidas directamente, procurando-se meios adequados e justos, estribados na realidade. Portanto o governo Imperial não possue nenhuma razão para modificar a sua attitude até hoje adoptada em relação aos emprehendimentos politicos da Sociedade das Nações.

Por esse motivo não podemos, infelizmente, acceitar o convite do Conselho Consultivo.

(a) Koki Hirota, ministro das Relações Exteriores do Imperio Nipponico".

Nova Era na China do Norte

Um communicado do exercito de Tien-Tsin

Tien-Tsin, 25 — Domei — Um porta-voz do commando de exercito de Tien-Tsin declarou;

"O exercito imperial demonstrou sua formidavel força para punir o exercito chinez, tomando, em dois mezes apenas em operações, a Grande Muralha, Tatung, Paoting, Tsang-hsien, etc. As forças inimigas da região de Hoppei foram completamente esmagadas, sendo restabelecida a ordem, iniciando-se assim uma nova era, bemfazeja de paz e progresso para a região. Estamos resolvidos a continuar na acção punitiva, se a China não se despertar de seu sonho de levar avante a campanha anti-nipponica."

Sobe a 284 o numero de aviões chinezes destruidos.

Tokio, 23 — Domei — Communica o ministerio da marinha:

" Nos ataques levados a effeito a Nankin e Cantão pela aviação naval entre os dias 16 e 22 do corrente, causaram as seguintes perdas á aviação inimiga:

Em Nankin 42 apparelhos abatidos, em Cantão 19 e mais 17 destruidos pelo bombardeio; total 78.

Os aviões chinezes destruidos desde o dia 14 de Agosto até o dia 22 do corrente, sobem a 284, sendo 157 abatidos em combates aéreos e 127 destruidos pelos bombardeios. O numero de hangars destroçados é de 48.

Desde o inicio até o dia 22 do corrente perdemos, 31 apparelhos."

A creação do ministerio da Assistencia Social e Saude Publica

Não será possivel no exercicio em curso

Tokio, Julho — Salvo algum imprevisto, a creação de um novo ministerio de Estado, que será denominado, possivelmente, de Assistencia Social e Saúde Publica, será um facto, segundo ficou assentada definitivamente, na recente reunião do gabinete. A primitiva idea do gabinete Konoye, de inaugural-o em outubro proximo, será materialmente irrealizavel, dada a deficiencia dos prazos indispensaveis para as formalidades processuaes e protocollares. Será, porém, certo que o novo ministerio começará funccionar com o inicio do proximo exercicio, a 1.o de abril de 1938.

御用盜異變

武崎伸平 (北富三郎畫)

(八十二)

飛ぶ唄 (三)

「オツ！」

甲子太郎は辛うじて受けたが切尖を右肩に受けてパツと血しぶきが飛んだ、群衆の中から

「しつかりしねえ！」

虎八のらしい——素頓狂だがよく透る聲である

「義によつて、某、助太刀いたす」

怯んだ甲子太郎に、二の太刀を加へやうとした弓削の前に、間一髪、ヒラリと念佛十郎が割つて入つた

「何奴だ？名乘れ！」

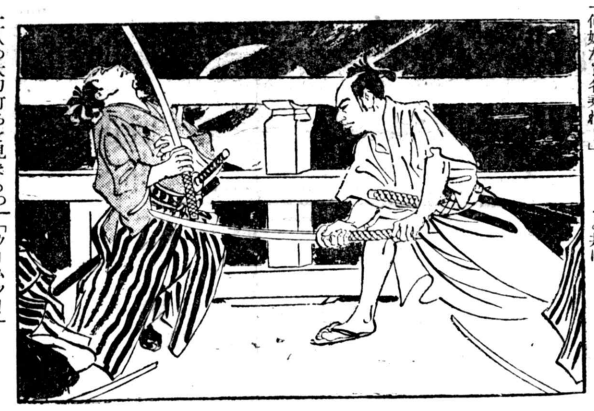

二人の太刀打ちを見まもつてゐた百目鬼左京、沸然として怒鳴つた

「問はれて名乘る程の大した代物でもない」

念佛十郎、獨り言のやうに呟いたが、シユーツと水を切つて來た弓削の太刀を、サツとかはすと、拔討に弓刹の胴を斜にたゝツ斬つた

「ウハーツ、念佛の親分大出來！」

虎八が躍り上つて絶叫したその近くにゐて武士達の果し合ひを見てゐた——江戸一の目明し材木町の源太の片腕地つと腰をおとした——青眼の中で叫んで、ぢつと虎八と念佛十郎を見較べた

紅林甲子太郎はと見ると、刀傷の刺痛に堪へかねてか、へた〳〵と地上に座ると、そのまゝ横たはつてしまつた

「素浪人、ぶち斬つてくれるぞつ！」

二階堂左司馬、赫となつて躍り出した

「……」

「ウームツ！」

二階堂が唐竹割となつて宙を掴んでのけぞつてゐた

「參れつ朋友の仇だ！」

最後の一人——百目鬼左京千葉道場の面目と、朋友の仇討と、地上に呻吟してゐる紅林を斬る可き重大な責任を感じてゆらりと大兵の姿を現はした、五人の中で一番年長でもあり、腕も秀れてゐれば思慮にも長けてゐる、スラリ太刀を鞘走らせてピタリ下段に構へた

「お美事な構へでござる」

念佛は心からほめたが、すつと腰をおとした——青眼の構へだ

「親分頼むぜ！」

虎八も甚助も必死の應援だ熱狂した觀衆の中にぢつと白刃をへだてゝ相對してゐた兩者、機熟したか、サツと相寄つた、瞬間！白蛇の如く二本の太刀が閃いたが、瞬後、胴斬り美事極つて、百目鬼左京は聲と地上へまろび伏した

「南無！」

念佛十郎は、無言で、落ちついた青眼の構へ、二階堂は北辰一刀流得意の中段である

「サツ、參られい」

念佛の澄み切つたやうな落着きが癪に障つて、二階堂、ツ、ツウーツと迫つたが、二人の劍尖が相觸れた瞬間

「エヤツ！」

踏み込み様面をねらつた

「南無ツ！」

同時に、念佛の裂帛の氣合が人々の耳膜にツーンとひゞいて、キラリ、キラリと二つの白刃が閃いたが、ザツクと骨の斬り割かれる不氣味な音と共に

念佛十郎はぢつと見下ろしたが靜かに刀身を清めた、ワーツワーツと彌次馬は湧き立つてゐる、その中に在つて地獄耳の清八、ぢつと事件の結着を見屆けんものと、念佛十郎、虎八、紅林甲子太と五つの死骸に拔かりなく目を配つてゐた

もがいてゐる百目鬼を、念佛十郎はぢつと見下ろしたが靜かに刀身を清めた、ワーツワーツと彌次馬は湧き立つてゐる、その中に在つて地獄耳の清八、ぢつと事件の結着を見屆けんものと、念佛十郎、虎八、紅林甲子太と五つの死骸に拔かりなく目を配つてゐた

JUNDIAHY HOTEL
Pça. Mar. Floriano Peixoto, 11
JUNDIAHY

親切、清潔、お泊まりは安心出來る宿ジユンジヤイ・ホテルへ
日本人諸君には特に土地撰擇、諸手續、其他一切の世話を無料で致します日本字新聞有ります

和洋御料理、土曜、日曜日はオシルコを仕給致します
皆様の御來遊を御待ち致して居ります【求女給さん】
ビネイロス・フェルナンジヤス一七
御料理 日乃出

急募
一、裁縫見習生　二名
詳細は面談
鈴木洋裁所
サンジヨアキン街四四七

EM CADA GOTTA UM SORRISO
CHAMPAGNE MOSELE
EM CADA TAÇA UMA INSPIRAÇÃO

奥様方の忠實なお友達
PEB
印電氣
アイロン
是非とお奬めするのは……
一、最新式で能率增進
一、御休息の時間を增します
一、輕快、滑達自在
一、お疲れを忘れられて面白く仕事が出來ます
一、操作簡便
一、どんな難かしい個所も容易にかゝります
一、現代科學の粹
最少限度の電氣で完全な能力發揮
而も堅牢無比、體裁優美、他の追隨出來ぬ逸品だからです
價格至廉……是非御愛用を！
日伯社營業部

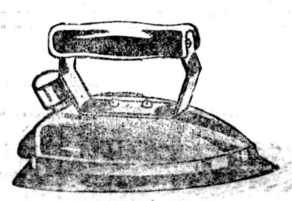

NEMO
お求めは各地商店
又は本社出張員へ
ネモ化粧品
日本人總代理店
日伯社營業部
よろしい!!
滿點!!
問 みなさん……
答 フケ取り若禿よけには何が一番いゝですか
問 ネモのアグア・デ・キナです
答 整髮には？
問 ネモの
答 ブリ、アンチーナ・リキツドとブリ、アンチーナ・ビズナガかフイクサドール・リキード
問 では……はみがきは？
答 ネモ齒磨に限ります

懷中電燈はコロンビア印を
▼御注文は本社出張員……又は日伯新聞社營業部へ