Sr. Kobayashi
R. Galvão Bueno, 407

日伯新聞

Caixa, 375 S. Paulo

伯國聖市マエストロ・カルチン街一六九番
（ヴェルゲイロ街三八）
發行所 日伯社
本紙定價 一年 金三〇餘
外國郵稅共 金百餘

政務官の選任

政府の原案通り 異議なく決定す

政府 政策具體化に邁進

【東京發】政府は速かに政務官を決定して政務の圓滑なる遂行を期するためその具體的人選をすゝめてゐたが、二十四日午後の臨時閣議で別項の如く正式決定をみたので上奏御裁可を仰ぎ即日發令された、よつて今後は特別議會並に明年度豫算編成を目指して現内閣獨自の政策具體化に邁進することになつた

政務次官

外務省 松本 忠雄（民政）
内務省 勝田 永吉（民政）
大藏省 太田 正孝（政友）
陸軍省 加藤久米四郎（政友）
海軍省 一宮房治郎（民政）
司法省 久山 知之（政友）
文部省 内ケ崎作三郎（民政）
農林省 高橋 守平（民政）
商工省 木暮武太夫（政友）
遞信省 田島勝太郎（民政）
鐵道省 田尻 生五（政友）
拓務省 八角 三郎（政友）

參與官

船田 中（政友）
木村 正義（政友）
中村三之丞（民政）
比佐 昌平（民政）
岸田 正記（舊昭和）
藤田 若水（民政）
池崎 忠孝（無所屬）
助川啓四郎（政友）
佐藤謙之輔（民政）
犬養 健（政友）
金井 正夫（舊昭和）
伊禮 肇（國同）

【東京發】政務官決定のために開かれた二十四日の臨時閣議は午前十一時四十分全閣僚參集したるも、政友會は代行委員會の結果政府の決定した顏觸に都合つく限り修正を要求することゝなり、中島遞相より首相に對し政友會としては地方團體を基礎として人選することが慣例となつてゐる故、黨の統制上政府原案の如く近畿、北信地方よりは政務官が出ないといふことは困るから修正してもらひたいと希望したが、首相は人選については各閣僚の希望を容れてゐる關係もあり、變更は困難であるから原案で諒承されたい旨を述べたので中島遞相は直ちに黨首腦部にこの旨通告諒解を求め、更に東方會は政務官を出さないことに決定したので舊昭和會の金井正夫氏を起用することとなり、これで詮衡を終り直ちに閣議を開き首相より政務官の氏名を報告、原案通り異議なく承認して午後一時十五分散會

東方會、聲明

【東京發】東方會では三浦虎雄氏に對し政府から政務官就任の交渉があつたがこれを拒絕することに決定二十四日正午三浦幹事長談の形式で左の聲明を發した

東方會は今次近衛内閣の出現に對しては衷心その成功を國家のため希望するのみならず殊に黨外會員風見君の存在に對しても好意を寄せるものである 從つて一政務官の採用に應ずると否とで近衛内閣に對する感情を二三にするものでない、ついては政府からの交渉は東方會としてはこれを辭退することに決定したが近衛内閣の政策に對しては依然として希望をつなぎながら獨自の立場から多大の注意をはらふものである

政友、民政共に 政府支持を表明

政務官決定に滿足の意表示

【東京發】今後の政府對政黨關係並に政府の動向を示すものとして注視されて居た政務官の決定に對し、二大政黨の態度左の如く兩黨とも滿足の意を表した

政府支持の態度を示した

即ち民政黨では町田總裁に一任したが、總裁は永井遞相と協議の上黨の意向を出來得る限り尊重せしめとし從來の華族中心の貴族院制度を改善するといふにあり、これが具體的方策としては

一、有爵議員の減少
一、勅選議員數の增加
一、勅選議員の停年制
一、多額議員制度の改善

等が考へられてゐる、これに對し大會派たる研究會は表面冷靜を豫想されるが、交友クラブ、同成會、同和會等の小會派は夫々會合を開いて豫めこれが對策を研究してをり、相當反對論も擡頭してゐるのでこれが實行に際しては

難關に逢着する模様

ある、從つて本問題の取扱ひに一歩誤る場合は近衛内閣の運命に關する重大問題となる惧れがあると見られてゐる

貴族院制度の改革

前途多難と見らる

内閣の運命にも影響か

【東京發】馬場内相は貴族院制度調査會副會長として改革問題に對する今後の審議方針について協議のため廿五日閣議開會前近衛首相と會見約一時間に亘つて腹藏なき

意見の交換

を遂げたが右會見で馬場内相は今後の審議方針として先般廣田内閣當時調査會に提案した調査局作制案を見るに、單に試案として提示されたばかりで何等審議に入らなかつたので政府としては今後貴族院制度調査會を改造、馬場内相を同調査會の副會長とし缺員となつてゐた委員を補充して來月早々會合を開いて豫めこれが對策を研究してをり、相當反對論も擡頭してゐるのでこれが實行に際しては

難關に逢着する模様

ある、從つて本問題の取扱ひに一歩誤る場合は近衛内閣の運命に關する重大問題となる惧れがあると見られてゐる

【東京發】馬場内相は貴族院制度調査會副會長として改革問題に對する今後の審議方針について協議のため廿五日閣議開會前近衛首相と會見約一時間に亘つて腹藏なき

意見の交換

を遂げたが右會見で馬場内相は今後の審議方針として先般廣田内閣當時調査會に提案した調査局作制案を見るに、單に試案として提示されたばかりで何等審議に入らなかつたので政府としては今後貴族院制度調査會を改造、馬場内相を同調査會の副會長とし缺員となつてゐた委員を補充して來月早々會合を開いて豫めこれが對策を研究してをり、相當反對論も擡頭してゐるのでこれが實行に際しては

難關に逢着する模様

ある、從つて本問題の取扱ひに一歩誤る場合は近衛内閣の運命に關する重大問題となる惧れがあると見られてゐる

【東京發】馬場内相は貴族院制度調査會副會長として改革問題に對する今後の審議方針について協議のため廿五日閣議開會前近衛首相と會見約一時間に亘つて腹藏なき

意見の交換

を遂げたが右會見で馬場内相は今後の審議方針として先般廣田内閣當時調査會に提案した調査局作制案を見るに、單に試案として提示されたばかりで何等審議に入らなかつたので政府としては今後貴族院制度調査會を改造、馬場内相を同調査會の副會長とし缺員となつてゐた委員を補充して來月早々會合を開いて豫めこれが對策を研究してをり、相當反對論も擡頭してゐるのでこれが實行に際しては

難關に逢着する模様

ある、從つて本問題の取扱ひに一歩誤る場合は近衛内閣の運命に關する重大問題となる惧れがあると見られてゐる

廣田 對支外交の使命

東京日日新聞所論

【東京廿八日】東京日日新聞は二十二日の社說で「廣田對支外交」の使命と題し左の如く論じてゐる

近衛首相は最近杉山陸相より滿支情勢を聽取し更に堀内外務次官より一般國際關係について說明を求めた、對支問題は公としては平素より關心を持つところで何等かの打開に乘出さねばならぬ成行きにある、又廣田外相としても同樣恐らく日本側から積極的に支那に働きかけることゝなるだらう、然し國交調整に對する兩國の希望には相當の距離がある、即ち支那としては冀東政府の解消、塘沽停戰協定の廢棄又は改訂による北支の現情恢復を欲してをり、我方としては可及的に廣田三原則の實現を希望してゐる以上現内閣に性急に大收穫を期待することは困難である、寧ろ近衛内閣としては支那問題の解決はこれを他日他の内閣に任せ先づ下準備に當るべきであらう、それは日英會商持續の如きその一つであらう

蘇聯の不法占據 斷乎膺懲すべし

我が方、最後通牒手交か

【東京ハーバス廿九日】同盟通信によれば蘇聯兵による滿蘇國境の不法占據に對し外務省は重大問題とされ、日本側は面目にかけてもソ聯の撤兵を斷乎要求してゐるが、政府筋では兵力を用ひることは事態の惡化を虞れ敢てせぬものとしてゐるが尙關東軍部内急進分子はトハチェフスキー元帥事件によるソ聯軍の減勢を利し、斷乎對蘇强硬策の採用を要求してゐる

最後通牒手交を延期したといはれるが、新聞の報道を綜合するに日本軍のソ聯兵占據地奪還は目下の問題とされ、日本側は面目にかけてもソ聯の撤兵を斷乎要求してゐるが、政府筋では兵力を用ひることは事態の惡化を虞れ敢てせぬものとしてゐるが尙關東軍部内急進分子はトハチェフスキー元帥事件によるソ聯軍の減勢を利し、斷乎對蘇强硬策の採用を要求してゐる

滿洲皇帝御遭難 事實無根

【東京廿八日】最近滿洲國皇帝の御一身について何等かの異變があつたやうな風說が頻りに傳へられてゐるが、右は全然事實無根である

オリンピック競技場 神宮外苑に確定

【東京廿八日】オリンピック大會主競技場は半年の間未決定のまゝであつたが、去る二十一日に至り明治神宮外苑改造に最も强硬な反對意見を有してゐた内務省神社局がオリンピック組織委員會に對し希望條件を附して認可する旨表明したので、委員會は二十二日常務委員會を開き神社局の希望條件を認め直ちに同黨の希望條件を認め直ちに出した

中樞的位置を占めてゐた鳩山系を想起して興味深いものがある、と同時に加藤久米四郎氏が陸軍政務次官を承諾したことは從來同氏の黨内に於ける革新派としての立場と思ひ合せ興味あるものと見られてゐる

日本みやげ (8)

三浦生

日本の上層階級の學識なり智慧才覺なりは大體に於て平均して來た、大學でノートで詰込教育を受けたのへ、何程かの經驗を加味した程度の水準に迄高まつて來た、即ち粒が揃つた小粒がこりやまあ一般人智が向上した譯でまことに結構である、從つて大臣と次官局長課長とは大した違ひはない、違ひのあるように見えるのは、それらの内部だけで、それも月給がちがつてるだけで、人物そのものは大した

相違はない

昔は大臣だなんて云へば大したもの〻樣に思はれもし思ひもしたが、今じやその邊の會社の重役と甲乙なし、どちらをどう置き替へてみても少しもをだ然でない、三井三菱その他大會社の海外支店長と帝國大使公使、どちらに勝り劣りがある譯でなく、まあ〳〵同じ樣なものだ、此點も少し云ひ度いのが氣の毒だから止めとこう

こんな具合で小粒は揃つたがもう一寸大物は出なくなつたが何れの方面でも所謂大御所なる者は居なくなつた、そんなる者の存在を許さない、晉に大御所の存在を許さないのみならず特色ある人間の存在をすら許さない、七千萬も居るのだから特色ある人間、所謂多少毛色の變つた人物も居ないが譯ではないが、そんな奴は何時の間にか

社會の表面から遠ざけられ、どの方面でもカベサに据える人物と云へば溫厚篤實、八方圓滿當り障りのない者でないと勤まらぬことになつてた、まことに以て珍妙な現象だが私の行つてた時は正にその通りであつた、少し切れたり革新意見を持つた人間をカベサに据えると直ぐ摩擦が起る、そのまた摩擦を極端にイヤがると云ふのが實際であつた

だから私は日本の所謂名士なる奴に會はなかつた、會つたところで別に氣の利いた意見を持つてる譯でもなく、あゝしちやならん、こうしちやイケないと消極的なゴタクを並べるだけで少しも進歩的なモノの云ひ方をせない、摩擦を惧れる現狀維持派なんて、何所でも大抵はこうしたものだ、それが日本では大部分を占めており、少し年を取つた奴は皆それなのだ

犧牲を惧れて革新も無いものだが一寸何所かをいぢくると直ぐ大事になりそうな氣がして誰もようつゝかない、併し乍ら日本の政治家なり識者なりにも同情すべき氣の毒な點が一つある、それは眞面目に革新を考へると必ず或一點に打當つてハタと行詰る、何も國體政態をどうこうしやうと云ふのではなく、皇室の尊嚴を傷つける譯でもなく單なる行政上社會上の改革でもその

「或一點」につながりがあると不動の金縛りどうにも動きがとれない

然し、何時迄もそれではイケないのだ、他日必ず國民の總意が其所に向つて動く時が來るであらう、故原敬は可なり先が見えていろ〳〵革新意見を持つて居たが、それでも迂濶なことして國賊と呼ばれることを惧れて、遂に生前それを實行に移すことを敢てしなかつた

清酒 東麒麟 鳳
IND. AGRICOLA CAMPINEIRA LTDA.
Caixa 528 - S. PAULO

カーザ東山
CASA TOZAN, LTDA.
Praça Mauá, 25 — C. Postal, 911 — SANTOS
Phones: 2105 e 2106 — End. Teleg.: "TOZAN"

東山銀行部
伯貨定期預金 一ケ年六分

サンパウロ事務所
Rua Florencio de Abreu, 74 e 76
Caixa Postal, 528 — SAO PAULO
Phones: 2-1685, 2-2981 — End. Teleg.: "TOZAN"

リンス事務所
Av. Voluntario Rosalino Silva, 147
Caixa Postal, 11 — LINS
Phone 240 — End. Teleg.: "TOZAN"

BANCO ESPECIE DE YOKOHAMA, LTD.
(The Yokohama Specie Bank, Ltd.)
Rua da Candelaria N.º 23
Caixa Postal, 380 - Rio de Janeiro
切り取り手紙へ
横濱正金銀行
リオ・デ・ジャネイロ支店
⊙鄉里送金
新令に基いて御申込に從ひ申請の上許可を得て御取扱ひ致します、法令により一人につき二コント以内しか出來ません送金は無手數料で御指圖通り御取計ひ致します
⊙日本貨預金
當行内地各店の定期預金又は特別當座預金とせらるゝため御送金なさる場合は前項に準じて御取扱ひ致します
定期預金利息は現在年三分三厘の割であります
當行各店發行圓貨其他の預金證書特別當座預金等は期日可成好い相場にて御買取伯貨にて御支拂ひ致します
⊙伯貨預金
定期預金六ケ月以上利率當分年三分五厘の割でありますが外に當座預金、特別當座預金等御便宜御取扱ひ申上げます

Columbia
蓄音器は コロムビア
レコードも コロムビア
針も勿論 コロムビア
御註文は直接伯日社又は各地商店へ

排日運動の新傾向

吾人は曩に聯盟資源委員會において首藤日本委員の主張せる未開發資源開放論がいづれは我が對伯移民問題の上に面白からぬ影響を齎らすであらうことにつき言及したが、不幸にしてこの豫斷は的中、當地職業的排日家は逸はやく活動を開始し、自派の新聞を總動員して虚實とり混ぜ我方に不利な事柄を誇大に報道せしめ一般大衆の關心を唆ると同時に、去二十八日自派議員をして聯邦下院において本問題に關する外務當局の責任ある答辯を要求せしむるまでに漕ぎ付け、今後何處までその魔手を伸ばすかにはかに豫斷を許さゞる形勢を呈するに至つた

下院における質問提出者はモッタリマ氏でその質問の要旨を一言にしていへば、未開發資源乃至は未開發地域の開放を主張する日本政府の意圖は要するに強者の權利の主張に外ならず、しかもその適用地域は人口稀薄にして土地廣大、未開發地の多い南米諸國就中ブラジルを措いて他に見當らぬ、即ち日本はブラジルを目指してその帝國主義的野望を滿喫せんとするものと見られるが、伯國外務當局は之に對し何らかの措置を採つてをるかどうかといふのである、察するに斯くして一方政府を窮地に陷れておきながら他方議會における憲法中移民二分條項の修正運動を阻止しようと企むもので、その終極の目的が日本移民流入防止に在ること云ふまでもない

ブラジルに於ける日本移民排斥運動がブラジル自體の意思に出たものでなくその背後に控へる第三國の利害に歸因するものなることは彼の新憲法移民二分條項議會通過當時の事情に照合しても瞭かである、その抱藏する天然資源の開發を國家繁榮の根本方針としなければならぬ新興ブラジルが之に必須の勞力流入を沮むいはれは毛頭なく、敢てこの當然の要求に横槍を入れんとする國ありとせばそれはまさしくブラジル産業の發達と相衝突する利害關係を有つものと見てよい、今次米伯通商會談が早くも暗礁に乗り上げんとし、その主要原因として第三國に對する棉花供給問題が擧げられてゐるのも、時節柄排日問題と全く無關係とは斷ぜられぬ、即ち米棉の强敵は聖州棉でありその聖州棉花栽培は日本移民によつて全州に普及され、將來における增展開は國内的事情に因るより寧ろ國際關係に左右されるところ多からう

未開資源開放

日本政府の見解
果然聯邦議會で問題化
帝國主義政策を排擊

國際勞働會議資源委員會で我が首藤委員が論述せる國際資源に對する帝國側の見解に對し伯國側では右に關する之を以て日本の帝國主義的發展の段階であるが如き口吻を洩したが、果然廿八日の聯邦議會では例の排日議員シャビエル・オリベイラ氏の國家形成に有害なる分子の流入を防止する爲め憲法移民二分條項修正案の上程など斷乎拒否さるべきだとの辯論を皮切りに、資源委員會における我が帝國政府の態度が問題となるに到つた

（リオ廿八日）アラゴアス州選出モッタ・リマ議員は本日の議會に國際勞働會議における首藤日本委員の述べた日本側の見解に關し

右日本政府の見解は南米諸國特に伯國の微妙な神經に觸れる所大きいが、外務省では右に關し既に公報に接してゐるか、且つ右問題に關し外務省は伯國の如き新興國從つて天然資源開發が相當進展したりとは云へ、未だその緒にあるものに對し、完全にその主權に屬する未開發資源乃至土地に對し日本委員が提起せるが如き見解は到底受容できぬ旨日本政府に諒解せしむる意向であるか

と次の如き理由を付して聯邦外務省の意向に關し質問を提起、政府當局の説明を求めた

リオ諸新聞の報道する處によれば過日壽府勞働會議資源委員會席上首藤日本委員は「强國の權利」を主張、資源乏しき大國は資源豐富なる土地の自由なる開發を許可さるべきだとし、伯亞兩國委員の猛烈な抗議に逢つたが、英國委員は大體この帝國主義的主張に贊成之を支持する如き説明を試みた、數日後首藤委員は再び右抗議に對し日本側の見解を更に敷衍する所あつたが、それによると人口過剩にして土地狹少なる强國は土着人乃至外來者によつて未だ開拓せられざる土地の開拓に關し、より一層行動の自由を許さるべきだとの意向と解される、而して右原則は大國の屬領或は委任統治領には適用されぬものとあるから、結局人口稀薄、土地廣大、未開發土地の多い南米諸國にのみ向けられることゝなる、而もこれ等の南米諸國中伯國は常に帝國主義的膨脹政策の的となつてゐることを牢記せねばならぬ

日英交渉正式開始
眼目は通商の調整

【東京發】日英交渉に關し二十三日情報部長が外國新聞通信員の質問に對し答へたところ左の如し

吉田大使は豫てから英國外務省のカドガン氏その他と日英國交調整の問題に對して非公式に會談を行つてゐたところこの程に至り相方の間に充分理解を得たので今回吉田大使に對し英外相イーデン氏との間に正式に意見の交換を開始するよう訓令が發せられた、意見交換の眼目は日英國交の全般的改善にあるが

調整がその主なるものである、英國自治領との通商自治領政府中の或るものと通商協定を締結してゐるが、英國全體としての自治領との通商關係の調整も又極めて重要である、英帝國以外の地域における日英通商關係例へば支那における通商關係の如きも自然問題となるであらう、要するに日英間の全般的關係調整を目指して意見交換を行ふことゝならう

通商關係の

支那を無視して
日英協定は無意味
支那紙、日英交渉を論ず

【上海發】上海チャイナ・ブレスは二十四日の社説で日英交渉正式開始に關し

日英交渉には支那問題が介在してゐると傳へられるが、問題の性質上支那の參加なくては如何なる成果も得られないであらう、日英間に如何なる諒解が成立するにしても支那は決してこれを承認しないであらうと論じた、又上海大公報は二十五日の社説で、日英交渉は直接支那に影響があるからその成行きは充分研究し注意すべきであると論じ、川越大使の歸任については

日本の對支政策は廣田三原則が基礎であるから支那が解決を希望する問題は日本が承諾しまいし、日本が提出する新要求は支那が同意せず結局日支交渉は當分新發展を望まれまいと述べた

對歐米經濟使節
伯林に到着

【伯林發】日本經濟使節團は二十五日午後ベルリンに到着した二十七日よりベルリンで開催される國際商業會議所總會に出席するが、同會議は先づ次期總會を東京に開催する件を審議する筈で席上門野代表から國際通貨情勢につき報告通貨安定案を提示すると見られる

新京大總長
濱田耕作氏

【東京廿九日】京都帝大總長更迭は本日の閣議で左の如く決定即日發令された

京都帝國大學教授　濱田耕作
任京都帝國大學總長
京都帝國大學總長　松井元興
依願免本官

首藤日本委員
植民地領有不要論反駁
資源委員會に聲明書提出

【壽府廿八日】聯盟資源特別委員會は二十六日一旦休會したが休會に先だち日本委員首藤氏は委員會に對し長文の聲明書を提出し、植民地領有不要論を痛烈に反駁した事實が判明した、聲明書要旨として傳へられるところ左の如し

一、植民地を領有しても殆んど無價値だとの論議を開くが暴論も甚だしい

一、サー・サミュエルは第十六回聯盟總會席上植民地再分割の必要を力説したが諸國が右植民地不要論を確持するに於てはサミュエルの期待は全くはづれるであらう

一、原料獲得の困難は輸入國の商業政策その他の政策に起因するとの議論が行はれてゐるが、原料を豐富に所有する諸國が自ら經濟ブロックを結成しながら斯る議論をなすとは沙汰の限りである

一、原料問題を滿足に解決するためには領土の公平な再分配乃至新割當てを斷行せねばならぬ

一、更に一定原料につき供給國と需要國との間に通貨協定を締結、國際信用關係を確立して門戸開放政策を實現せねばならぬ

獨伊側の脱退で
不干渉體制崩壞か
英佛側との對立激化す

【倫敦廿七日】不干渉委員會は廿九日再會、獨伊兩國の國際監視體制脱退に伴ふ善後策を協議する事となつたが、從來獨伊兩國艦隊の分擔した監視區域を今後如何にするかの問題を中心に英佛對獨伊の對立激化が豫想され關係國政府は目下難局打開に苦心してゐる、英佛兩國政府はフランコ政權交戰團體承認を主張するものと見られ何れにしても議論は相當沸騰すると見られてゐる

政府は
支那の福祉
を無視せぬといふ兩國

政府の言質をとらねばならぬ支那の政治的行政的保全に關し外國が如何なる歪曲なる協定を作つても支那は決してこれを承認しないであらうと論じ、又上海大公報は二十九日再會、獨伊兩國の國際監視體制脱退に伴ふ善後策を協議する事となつたが、從來獨伊兩國艦隊の分擔した監視區域を今後如何にするかの問題を中心に英佛對獨伊の對立激化が豫想され關係國政府は目下難局打開に苦心してゐる、英佛兩國政府はこれに對し獨伊兩國政府は早くも反對を表明してゐるが英佛側は妥協案として獨伊兩國のオブザーバーを英佛艦隊に同乘せしめんとする案を提出不安なる空氣を兎も角柔らげんと努力してゐるものと見られる

一方獨伊兩國政府は讓歩の代償として英佛兩國政府のフランコ政權交戰團體承認を主張するものと見られ何れにしても議論は相當沸騰すると見られてゐる

（爲替）……六月卅日：
伯＝日　四〇〇・三八〇
伯＝英　九五〇・七四〇
伯＝米　二〇〇・一五〇

ミシンは國産
イムペリアル
Caixa 3132 S.Paulo

女中さん求む
日伯社長宅

HOTEL AVENIDA
浴室完備
聖市ビニエイロス
ブタンタン街十一
食堂 福進亭
岡西
電話八＝三七四五

Ao Esporte Nacional
Rua São Bento 256
Caixa Postal 2446
SÃO PAULO
運動具なら
一切取揃へて
しかも安くて
買い良い
エスポルテ・ナショナール
日本人組合 松本

經驗者募集
横田洋服店
聖市コンデ・ド・ビニヤール六一

最新型
大阪屋洋服店
技術本位
聖市ブタンタン街五八
新カタログ豊富
確実
迅速
森隆一

皆様の
福屋旅館
聖市コンデ・デ・サルゼダス街二九
福井伊平
電話三・七三〇八

女中さん入用
高給を上げます
與那嶺旅館
Rua do Triumpho, 254
S. Paulo

上地旅館
おやどは
電話
宮城
本間
清水
ロペス
ガルシア
ドルセイ
ルイ
ルフ
ルス
ルセ
ルス
ルス

募集
植字二名
少年數名
寄宿舍及び夜學の便あり
高給を支拂ふ
女工さん
十七、八歳迄
詳細面談　日伯社

日本人借地農業者募集
▼場所＝ノロエステ線第三アリアンサ移住地オリエンテ區より車道十キロのサン・ラファエル耕地
▼地味＝肥沃、良水豐富、一家屋に七部屋あり
▼條件＝初年度、次年度、米四サツコス、棉五アローバスを農場へ納入、殘餘は借地人分、三年度米三サツコス、棉四アローバスを農場へ納入、殘餘は借地人分、但し秣を植える事
右の條件で經驗豐富の日本人家族を募集します、若し入植者多數にして家屋不足の場合も農場より瓦その他建築用材は支給致します
御照會はラビニヤ驛ミモーザ會社々長藤原仁藏氏へ
Dr. Raphael Franco de Mello
Avenida Paulista, 1919 (antigo 54) S. Paulo

御通知
拜啓時下各位益々御壯健の段奉賀候
陳者當グランデ・エンプレーザ・アメリカノポリス土地建物會社儀今般バウルー市モンセニョル・クラロ街在住桑田峯雪氏をバウルー近郊、パウリスタ延長線總代理人に任命致候間倍舊の御引立賜りたく右御知らせ傍々御願申上候
昭和十二年六月二十七日
グランデ・エンプレーザ・アメリカノポリス土地建物會社
日本人部　上田光司
バウルー近郊、パウリスタ延長線各位

開業御披露
辯護士業を始めました
當分主として民事を取扱ひ、刑事問題に就ては邦人團體に關する場合に限り御相談にだけ應ずることに致します
尚遺産相續、産業組合其他法人登錄、學校登錄、教員資格登錄、歸化申請等諸手續、地權調査、飜譯
法律上の相談（奥地在住の方と手紙の往復を以て）等も親切確實迅速に扱ひます
法規上の皆様の良い相談相手でありたいと希つて居ります、御眷顧を賜りたふ存じます
昭和十二年六月
聖市
木下法律事務所
聖市中央日本人會法律顧問
日伯産業組合中央會法律顧問
辯護士 公證飜譯人　木下正夫
事務所　聖市サンタ・ルチア街八七、三階五號室
（五生會事務所角下ル）電話二＝六〇〇五
Rua Santa Luzia, 87 - 3º. and. ap. 5 — S. Paulo
各位

經濟欄

對伯輸出品に米獨の競爭なし

目下開催中の米伯會談に於て最主要なものは獨伯通商協定問題で、米國側では之を相當問題視し米國が珈琲によつて伯國の最大顧客たる地位を利用して獨伯條約の改訂を迫つてゐるが、米國としては伯國が輸入する自動車、燃料油、機械類その他凡百の米國品關稅の十分の一を伯國珈琲に課稅すれば伯國に致命的の打擊を與へることが出來、之を抑へることは易々たるものであると觀、米國側はこの會談に於て相當强氣にリードできるものとしてゐる、然らば問題となつてゐる伯獨通商關係は如何といふに一九二五年乃至三五年の統計によると一九二九年以前の好況時に於て對獨貿易は輸出入共盛大を極めたが、一九三〇年以後は激減し獨乙の出超も微減を示してゐる（單位千磅▽印伯國側出超）

	輸入	輸出	差額
一九二五	二一、七七四	六、八七六	四、八九九
二六	一〇、一三〇	七、八九八	二、三二
二七	八、四六八	九、二二	△七四四
二八	一一、三〇四	一〇、九〇九	三九五
二九	一〇、九〇四	八、三〇五	二、六八九
三〇	六、一〇二	五、九二三	一一〇
三一	三、〇二四	四、五七三	△一、五五九
三二	一、九六〇	三、三五七	△一、九八八
三三	三、六三二	三、九〇五	四五七
三四	三、五六九	四、六三六	△一、〇五七
三五	五、〇六八	五、四五一	一三七

而して一九三六年伯國の對獨輸出は六百萬磅を超えなかつたが珈琲、棉花等著增を示し若しこの對獨輸出がなかつたとすれば直接對米貿易に影響する所大きかつたに相違なく、又事實獨乙の對伯輸出品は米國との競爭品は極く少數で米國よりの總輸入額八十九萬八千コント中その半額以上の四十七萬コントは獨乙から全然輸入を仰いでをらぬもの即ち自動車、ガソリン、石油、鑛物油、ゴム製品、ラヂオセット、ブリキ、食卓果物、コールター、小麥等で獨乙よりの輸入は又石炭、化學藥品、大麥、ホップ、パルプ、毛皮革、アニリン等米國品にないものが主で米國品と獨乙品の競爭は實際に於ては少く若もその少い商品に關し米獨間に競爭が起れば始めて米國は獨伯通商に關し問題を提起できる譯である、若も獨伯通商協定に關し難ずべき點があるとすれば現下世界通商界を窒息せしめんとする保護貿易策にあり之に對し獨伯兩國が人爲的な政策を加へてゐることであると消息通は觀てゐる

人造纖維設備擴大
生產費昂騰懸念さる

（東京發）品質の改善、各種纖維との混紡量の增大等によつてスフ、テープルファイバーは漸次その需要を增加しつゝあり、最近の調査によれば日本の各生產會社の設備は左表の如く日產能力四九五瓲、九—十二月二四七瓲半となり非常な擴大が豫想されてゐるが實際問題として果して右の如き擴張が實現されるか否か多大の疑問とされてゐる

即ち今後消費稅の（從價百分ノ九）撤廢等の好材料があるにせよ一方パルプ藥品等の原料費或ひは一般物價騰貴に伴ふ勞働賃、動力費、營業費等の値上りにより現在の百封度當り四十三、四圓の生產費は本年下期に於ては五千圓を超ゆるものとみられ一般需要はこの方面から阻止される虞れが多分にありとするのである

しかして日產高は現在に於て約百二十瓲、本年末に於て百五、六十瓲との見方が有力である、

日產能力（瓲）

	七—九月	十—十二月
日東紡績	四、〇〇〇	四、〇〇〇
新興人絹	三、〇〇〇	三、〇〇〇
大日本紡績	一四、〇〇〇	一五、〇〇〇
倉敷絹織	七、五〇〇	七、五〇〇
東洋紡	三、五〇〇	三、五〇〇
東邦人織	六、七〇〇	七、〇〇〇
紡機製造	六、〇〇〇	八、〇〇〇
明正レーヨン	四、〇〇〇	五、〇〇〇
鐘淵紡績	八、〇〇〇	一〇、〇〇〇
福島人絹	三、〇〇〇	三、〇〇〇
錦華人絹	二、〇〇〇	二、〇〇〇
旭ベンベルグ	一〇、〇〇〇	一〇、〇〇〇
日本人纖	五、〇〇〇	五、〇〇〇
帝國人絹	一〇、〇〇〇	一〇、〇〇〇
東洋レーヨン	五、〇〇〇	五、〇〇〇
日本ヴルツ	二、〇〇〇	二、〇〇〇
富士纖維	四、〇〇〇	四、〇〇〇
日清レーヨン	二、〇〇〇	二、〇〇〇
庄內川レーヨン	二、〇〇〇	二、〇〇〇
日本毛織	一、〇〇〇	一、〇〇〇
日本レーヨン	五、〇〇〇	五、〇〇〇
東京人絹	二、〇〇〇	二、〇〇〇
昭和人絹	六、〇〇〇	一〇、〇〇〇
太陽レーヨン	〇、〇〇〇	三、〇〇〇
東洋絹織	〇、〇〇〇	五、〇〇〇
第二帝人	七、〇〇〇	一〇、〇〇〇
合計	一六三・五	二四七・五

米棉を除いて世界產棉大躍進
各國共新記錄續出

【華府二十六日】米農務省管理局ではこの程七月末日に終了する今期棉花年度九三六—三七年に於ける世界棉花收穫豫想を發表した

九三六—三七年に於ける世界棉花總產額は三千九十萬俵でこの中米國以外の產額が一千八百五十萬俵となつてゐるが右數字は共に棉花史初つて以來の新記錄である、この生產額に對し北米の國內消費額は七百八十萬俵、輸出向が五百五十萬俵、國內ストックが四百四十萬俵とストックは昨年同期の五百三十二萬四千俵より九十二萬四千俵減を見るものと見積られる、一方綿織物業界は著しい活況を示してゐるが綿布の需給關係では五月中旬より六月十五日迄に於て需要は生產に對し減少を示してゐる、北米以外の主要綿業國に於てもその生產は活況を呈しつゝあるが英佛日は漸く退勢を見せ伊太利のみが依然活況を續けてゐる

次いで伯國、支那、ソ聯、バルカン諸國の生產狀況については今年度伯國棉花輸出は三月迄に六十八萬七百二十俵で新記錄を印してゐる、支那は前年度より一割方の增收を豫想され、ソヴエトに於ては三百五十萬俵といはれてゐるが之は過大な見積りで三百萬俵から三百二十五萬俵邊りが大體確實な所と見られる、それにしても確實に增收を示し、バルカン半島諸國ではブルガリアユーゴースラヴイア、ギリシヤ等もその作付反別から推測して相當な增收は瞭である、九二八—三三年に於けるバルカン半島右三ケ國一ケ年平均產額は僅に二萬一千三百俵であつたものが今年度には八萬九千俵は確實とされてゐる

蘇聯から米へ
金塊の直接賣却

【華頓發】去る三月初旬以來ソ聯邦が倫敦經由で北米向現送する金塊が多額に上り、國際財界注目の的となつてゐるが倫敦よりの報道によれば最近英、米通貨關係當局者間に右のソ聯金塊を倫敦市場を通ぜず直接ソヴエトから北米へ賣付ける交渉が成立したとのことで兩國政府當局も右報道を肯定してゐる

尤も北米政府が既に直接ソ聯邦から金塊を買つけたか否かについては明かにされないが英、米間の右取極めはソ聯邦が金塊の大量賣却開始後英、米間に始められてゐた交渉の結果だとみられてゐる

而してかゝる取極めが成立した結果ソヴエトは倫敦に於て金塊を賣るための仲介手數料や運送手數料を省くことが出來し一方北米は倫敦金塊市場に於ける秩序回復と共に裁定取引が減じて從つて無暗に金が北米へ流入することから救はれることになると見られてゐる

上五ケ月の破產申請數

最近聖市商業協會發表の統計によれば市內商社本年五月末日までの破產申請數は六十二件で昨年同期に比し一件を減じてゐる尙これを最近八ケ年間同期について比較すれば次表の如くである

上五ケ月	件數
一九三〇年	一九七
一九三一年	二〇九
一九三二年	八二
一九三三年	五六
一九三四年	六七
一九三五年	五六
一九三六年	六三
一九三七年	六二

右表により今年五月までの破產申請件數は九三三年及三五年兩年より僅少な增加であるが其他の年よりは何れも減少をみせてゐる

拔根器界の王
サンヂ式拔根器

主要商品市況

（六月卅日）

	買値
▼アロース	八、〇〇〇
アグーリヤ（エラ）	七、〇〇〇
同（ボン）	七、〇〇〇
▼フエジヨン	三三、〇〇〇
ムラチーニヨ	三〇、〇〇〇
同（ボン）	
▼ミーリヨ	一九、六〇〇
アマレリンニヨ	一九、〇〇〇
アマレロン	
▼バタタ	
アマレーラ	三六、〇〇〇
同（並）	三三、〇〇〇
▼砂糖（ヒレイド）	八一、〇〇〇
小麥粉	五三、〇〇〇
▼バーニヤ（箱）	三六〇、〇〇〇
▼マモーナ	ノミナル
▼カフエー（四級品）	三三、三〇〇
▼アルゴドン	二四、五〇〇

野菜部（コチア蔬菜部調）六月三十日

▼トマテ	一八、〇〇〇
▼レポーリヨ	八、〇〇〇
▼ピメントン	八、〇〇〇
▼エルヴイリヤ	一〇、〇〇〇
▼ポブリーニヤ	一三、〇〇〇
▼ベビーノ	三五、〇〇〇
▼ナス	‖
▼コーベ・フロール	八、〇〇〇
▼バタタ・ドーセ	一〇、〇〇〇
▼ニンジン（東）	、六〇〇
▼玉子	二、八〇〇

田原君の知友諸賢

知友田原春次君は今度の總選擧に社大黨から打つて出で芽出度當選致しました。皆さん御承知の通り同君は昭和二年頃約一年間當地に居て私共と一ツ釜の飯を食ひよく私共の移植民生活を知つてをる今も清貧に甘んじてゐる男です感心した同君が母國議政壇上の人となつたことは何ら政黨的色彩からでなく同君の友人として衷心愉快に堪へないことで、この際何かの形で祝意を表してやり度いと思ひます、鼓に同志の方々の御賛成を願出る次第です

締切は七月末日まで何卒左記の內何れへなりお屆け下さい

一九三七年六月二十四日

發起人　安藤潔、中山伴一郎、關一雄、中山忠太郎、山根寛一、香山六郎、野村忠三郎

家屋賣却

▼位置＝サンパウロ市街を俯瞰し得る高燥の健康地、五十五番電車の終點より徐歩十分
▼面積＝四八〇平方米突（十二×四〇米）
▼住宅＝應接室、寢室、炊事場便所、湯殿、電燈、下水完備尙附屬建物、倉庫（職場向きガラージに改造し得る廣大なる建物）あり
▼庭園＝花卉類滿植、家庭用蔬菜も栽培し得
▼價格＝格安にて支拂方法簡易にして特別の御相談に應じます

Parque Peruche, Rua E-83 (Casa Verde) S. Paulo

シチオ
堀出し物

面積＝三アルケール半
位置＝聖市郊外モジ・ダス・クルーゼス

本人歸國に付格安に御相談に應じます、御希望の方は聖市コンデ・ド・ピニヤール七〇旭旅館主へ委細御問合せ下さい

茶
THE ORIGINAL
Yoshi Irmão
C.P. 1257
S. Paulo

テアトロ・ムニシパール　七月二、五日（二日間）午後九時より
巨星!! 現代日本新舞踊の最高峰
與世山彥志
島晴美　舞踊公演
ヨセヤマ・ノボル君特別助演
ノボル君自作舞踊□童謠獨唱
カデイラ十ミル四百レース　子供六ミル九百レース
テアトロ・サンパウロ　七月六日　午後八時より
ボルトローナ二三ミル　ジエラール六ミル九百レース

VISTA-SE BEM!!!
E BARATO!
SANTOS: GEN. CAMARA 9
S. PAULO: DIREITA 12A AROUCHE 211
NÃO PREÇO FIXO
カゼミーラ製仕立服 138$000より
ゴム引カツパ 129$800より
外套 109$800より

ガジミーラ買ふならぬせ褪色絶對
アウローラ印を御購めあれ
D&C FABRICA AURORA TEM CÔR FIRME

Coleman
燈火の王者
從來のランプに比して改良の跡歷然、點火簡易、アルコール使用の必要無し、燈火鮮明にして百燭光電燈より明るく
構造の改善はガソリン消費僅少、効果大、尙現品は移民五十周年記念博覽會場に陳列御訪問の上御覽あれ
ガソリン使用
L. W. MORGAN 伯國聖市代理人
Edificio Martinelli, 11° and sala 1129-C
Caixa Postal 3431 São Paulo

純粹葡萄酒
MOSELE

ブラジル稅法早わかり
「附」誰にも必要な法規
千部に限り特價十ミル（送料共）　ブラジル法制研究所
各地主要商店產組に販賣す　E. Suzuki C.P. 8128 S. Paulo

御用盜異變

（三十五）

時代は流れる（廿一）

兩國橋を、向ふ兩國へ渡り切つて、一寸行くと相生町一丁目で、二丁目、三丁目、四丁目、五丁目まで、ずつと大川から掘り割られた縱川沿ひである、四丁目と五丁目の境のあたりから向ふ岸へかけて、二つ目橋がかゝつてゐて、渡ると、道路をはさんで、松井町三丁目と林町一丁目が向ひあつてゐる

その、林町一丁目の裏側に、安壯なしもたやが五軒並んでゐる、とつつきから、木場の伊勢屋幸兵衛宅、日本橋北鞘町の呉服問屋備前屋惣助別宅、京橋松川町の金貸し信濃屋與助の別宅藏前の札差し相模屋儀兵衛の妾宅、そして五軒目には、某廻船問屋の妾宅らしい――といふ噂專らの、一番豪壯な金のかゝつた普請である

道を挟んで向ひ側は、内福の聞え旗本第一の、八千五百石を領する大旗本小濱賢次郎殿屋敷で、このあたり一帶至極閑靜である、町家に近く、買物には些かの不自由も感じないし、盛り場兩國には程近く、大川を隔てゝゐるだけで、一日の商戰の疲れを休めるためには屈强の土地柄である、大町人達が塀を接して寛ろぎの家を構へてゐるわけだ

林町一丁目の裏側、五軒の別宅中一軒だけ持主のはつきり判らない家――標札には青木澄としてある

季節は春近く、大川の上に廣がつてゐる空が、日增しに青くなつて來た、が朝夕は未だウスラ寒い、その、とある夕方であつた

一人の、やくざらしい男が、彌造をつくつて、せゝつこましい足取で、急いでこの家の勝手口からはいり込んで行つた、亭所では、三人の女が食事の支度をしてゐたが、男を見ると、親しみのある聲で、その一人が

「おや、甚助かい」

「お梅の姐御か、相變らず綺麗だなあ」

「頓馬野郎、來る早々おきやがれどの風喰らつて舞ひ込んで來たんだよ」

「ウン念佛の親方の言付けでお澄姐御に手紙を持つて來たんですがね、姐御はゐなさるかね」

「あゝ、お在でだよ、茶の間だらう」

「ぢあ、一寸伺つて來らあ」

甚助、豪所から奥へはいりしなに、お梅の傍で煮物の鹽加減を見てゐる中年增に

「お政姐御」

「なんだい」

「昨日、北へ行つたんですがね」

「フン、小便女郎の甘口に乘つて、馬鹿面を伸び縮みさしたつてんだろ」

「さうぢやねえんで」

「ぢや、中つ腹で、膝小僧でも抱へて來たつてんだらう」

「ところが、惡運强く、もてましたがね」

「道理で一昨日は雨だつたつけ……」

「その敵娼が、お政姐御に生き寫しだつたんで」

「それでどうしたつてんだよ」

「わつちや、姐御を可愛がつてるやうな氣がしやしてね」

「殴られない先に、消えたがお爲めだよ」

「あやまりやすこの通り……だがさう怒つた顏が、あいつにそつくりなんで、あゝ、後朝の別れが思ひ出されらア」

「お政さん、水でもぶつかけておやりよ」

「あ、お光姐御、そりや聞えませぬ……」

二十、出たかどうかぐらゐの色白な、眼の冴えた女が、ひしやくに水を汲んで、ひつかけさうな氣勢に、慌てゝ甚助奥へすつと飛んだ

「オホホホホ」

女達は、見送つて笑ひ崩れた

お梅、お政、お光――いづれもお澄の手下、凄腕揃ひだ

犯人は誰だ
料亭殺人事件

（2）

銀一郎

三、

「お騷がせしてすみません、マア皆さん、お茶でも」氣の利いた女將がサーラに椅子をよせて熱いお茶を入れて出すのを「とんだ車でしたのう、丹毒なら早う注射せにや生命とりですバイ」「傷からはいつたのですが、早いもんですね」と移住地くづれとやらの有山氏「十二指腸ぢやネエカ」と三好、「女てエ奴は、病氣の巢みたいなもんでね」と口をすべらすと「ヨウ云はんわ」とよし子あごを出してにらみつけたのでドッと一座が大笑ひ、「參考迄にお名前を」と川地、J・Fをなめてゐます

「マリリヤの白井さんですな、田川デンチスタはノロエステでしたね、ハアあんたが有山さんの家館、アレ、折れちやつた、アの誰か萬年筆を貸して下さい、あゝ、あんた一寸それを」と横にゐたマスカッテ氏の胸に光る萬年筆を指せば「インキがない樣ですが……」とぬき出し一寸すかして見て「インキが切れてます」「ぢや君のを一つ」と田川氏に云へば「私持つてないです」「こゝに有りますよ」と有山氏が差出すのを「パイロットですな、上等品です」「お次はエ、ト、マリリヤの多田さん、雜貨商でしたね、貴方は」「マスカッテをしてゐます、吉井です」「吉井さん、お住居は」「ピネイロの市場の裏の室借ですよ」

「ハア、オイ貴公は？」「止せやい三好さんだぜ、先祖の清海入道以來人間は直なんだぜ……」「直だか何だか知らねエが、賞めた男でもないな……」と戯談云ひ〳〵名前だけ調べて了ふと「婆さん、ついでに安中で頭でも買つておごれョ」と飲んだ上に甘い物でお茶も飲めるといふ手合です

四、

「料亭殺人事件」といふ華々しい見出しで、翌日發行のMC新聞は「三日月の女給千代子急死……自殺？他殺？」と川地一流の筆法で三段拔き、何しろ料亭通ひでも時の氏神、現場にゐたのだから詳報依如件で「昨三日午後十一時半、料亭三日月の女給千代子事、市村黑子（十九）急病の爲、ドトール・アントニオ氏來診、中毒症狀著るしく脈搏不整、虚脱症狀を呈するのでカンフル注射を施すと共にジョゼー・ブラサ醫師と立會診察の結果、意外にも「蛇毒による中毒症」と判明、血清注射を數回注射せしも時期稍遲れたるため容態惡化するのみにて今曉六時遂に死亡した……因みに同女は市内プラスに兩親と共に居住し品行可良、戀愛關係もなく料亭に稀なる純情の乙女で、三日月の及川道子と稱せられてゐた……解剖の結果「左肘刺傷部の蛇毒に基づく死亡」と判明、自殺の原因不明の爲他殺の嫌疑濃厚となり、同夜同家にて飲食中の來客を召喚調査せしも、犯罪者と見らるべきものなく、一時釋放した……」その上、三好氏談まで掲載してあり、この所MC社は斷然他紙を拔いた報導振りで喝采を博したとは、飛んだ儲け物であつた

「あやまりやすこの通り……だがさう怒つた顏が、あいつにそつくりなんで、あゝ、後朝の別れが思ひ出されらア」

「お政さん、水でもぶつかけておやりよ」

「あ、お光姐御、そりや聞えませぬ……」

二十、出たかどうかぐらゐの色白な、眼の冴えた女が、ひしやくに水を汲んで、ひつかけさうな氣勢に、慌てゝ甚助奥へすつと飛んだ

「オホホホホ」

女達は、見送つて笑ひ崩れた

お梅、お政、お光――いづれもお澄の手下、凄腕揃ひだ

郷土ニュース

◆「牛の舌」咲く北海（北海道）アイヌ、メノコの悲戀物語を傳說としてゐる水芭蕉の花がこの程網走湖畔一帶の窪地に殘雪と見紛ふ程に眞白く咲き始めた、この花が咲くと北の果北見にも春の訪れ……

地元ではこの花を「ベコ（牛）の舌」と呼んでゐるが、この有毒性植物もリユウマチの藥として服用されてゐる

◆北千島へ移民計畫（北海道）水産年額三千萬圓に達する北海の寶庫北千島へ移民を送る計畫は早くから提唱され道廳でも研究中

海洋の影響で冬季も想像程寒さが嚴しくなく、或る程度の蔬菜類の栽培すら可能とあつて適作物さへ十分の確信が付けば明治八年まで先住民族たる千島アイヌ數百家族の居住してゐたこの地に最初の漁業移民が送られる

讀者投稿歡迎

◆…近時在留民界の躍進目覺しいものがありその社會相も複雜多岐となり諸種問題が次々に提起される有樣です、之に對し一般論客の進歩的な意見なり嚴正なる批判なり伺ひ度いと思ひます、振つて投稿されんことを

◆…なほセクソン・リブレに皆さんの寸鐵人を刺す態の文章を期待します（但しセクソン・リブレは十四字詰廿行の原稿紙三枚を越えないよう願ひます）

◆…紙上匿名は隨意、但し必ず現住所、氏名明記のこと原稿は一切返却致しません

Bar e Café BRASIL
コーヒ、ミンガウ チヨコレート
洋酒一切＝夜通し開けて居ります
ブラサ・ダ・セー一〇（玉屋前）

DENTISTA
Dr. T. Naka
齒科
大阪齒科醫學士 東洋齒科醫學士 仲忠樹 仲愛子
ラッシャラ驛郵函一一〇

御菓子
コンセリエイロ フルタード街三番
酒中菓子店
電話二＝八三八三

家庭常備藥
ミヤ胃腸藥
ミヤ熱病藥
【豫約註文募集中】
取扱代理店各驛にあり
發賣元 ノロエステ線 アラサツーバ驛
宮城製藥所
郵函二〇〇

子守日本人家庭
二十歳前後にして健康なる婦人を雇入たし
月給は部屋付の百五十ミル
R. Maria Domitilla, 211 Braz - S. Paulo

社告
リンス金森茂
ジユキア鈴木典
北ウラナ伊藤二郎
ドアルチーナ金子佳央
マリリヤ田中行雄
バストス移住地安藤國雄
モチアナ田中行雄
聖市郊外林龍一
右各出張員を出張致させて居ります、諸賢の御配慮を願上ます
日伯社營業部

灸法筋に傳ふ病一切
整骨、骨折、クダケ、ハヴレ、クジキ、スチ違ひ、睾丸ハレ、シヤク、脚氣、肩の痛み、手の痛み、リヨーマチ、腰の痛み
小兒ヒキツケ、カン蟲、夜泣
家傳治療
……五月一日より……
日本家傳整骨灸醫 坂崎松之助
パウリスタ延長線 ポンペイア町北村旅館内

日伯歯科醫院
一般齒科 レントンゲン科 ジアテルミア科 口腔外科
齒科醫學士 村上眞市郎
大阪齒科醫學士 林博之
齒科リウセンシアド 山田忠松
聖市コンデ・デ・サルゼーダス街四十番
電話二＝三〇二九
自宅 電話七＝二二四九

家政婦
一名入用、主に臺所用事、世歳より四十歳前後の方、高給を支拂ひます
ノロエステ線リンス驛 ゴヤンベー町
大西土井商店

店員募集
十七、八歳迄のもの兩三名至急入用、履歴書持參の事
聖市 中矢一郎商店
電話二＝二二〇七 郵函 二九九五

急募
女中さん 二、三名
高給支拂ひます、御希望の方は左記へ
萬平旅館本店（舊小川旅館）
聖市コンセレイロ・フルタード街九三
電話 二＝四四七六

大阪商船會社指定切符取次旅館
ストンサ市 ウバンバ
旭旅館 アラメダ・クレベランド街一五五 電話 五＝三二八〇番
常盤旅館 コンセレイロ・フルタード街一一番 電話 二＝三六九〇番
東京館 マウア街二九一番
末廣旅館 コンデ・ド・ビニヤール街一八四番 電話 二＝五六三八番

船便行母國
北米經由 りおでじやねろ丸 サントス發七月八日
南阿經由 まに ら丸 サントス發七月十三日
御歸國の御方は上記の內何れかへ御申込み御願ひます、購入、出國手續切符、母國送金、再渡航證明其他乘船に必要なる諸手續一切無料にて御世話いたします
サントス發 七月十三日 横濱着 八月六日
神戸發 七月八日 神戸着 九月二日
サントス發 七月八日 神戸着 六月一日
サントス發 七月十四日 神戸着 七月六日
サントス發 七月三十日 神戸着 七月三十一日

日本へ
北米經由 りおでじやねろ丸
南阿經由 まに ら丸
神戸發 七月八日 神戸着 九月二日
神戸發 六月一日 神戸着 七月十四日
神戸發 七月六日 神戸着 七月三十一日
聖市 Theodor Wille & Co. Ltd. Largo do Ouvidor, 2
リオ Wilson Sons & Co. Ltd. Avenida Rio Branco, 37
サントス ウンヨリ クーブタ あふり もんてびでお丸
右代理店の外御歸國手續の世話乘船切符購入等は指定仲次旅館も無料御取扱致します
大阪商船會社 伯國大阪商船會社 (Soc de Navegação Osaka do Brasil Ltda) Rua Cidade de Toledo, 31 - Santos
詳細は下記代理店へ
弊社は又

待望のルツサンビイラ街道
土地愈々分讓
殘された理想的健康地帶
▼位置 ルツサンビイラ街道第二アリアンサ隣接地十六キロ米の地點より廿五キロ米まで、ミランダ氏全アリアンサ賣却に際しての賣殘地で約千五百アルケールス
▼地價 フランシスコ・シミツチ・コンパニア一アルケール四百ミルレース以上
▼地主 ブラ拓權確實
▼地積 絶對確實
▼交通至便 繰綿工場は本年度內に第二アリアンサに設立せらる
▼拂込方法 三年賦（初年度拂込アルケル當り二百ミル）
現金購入希望者は別に御相談に應ず
ノロ線ルツサンビラ驛郵函九號イデアル植民地
代理人 横溝浩
ノロエステ變更線ミランドポリス街
代理人 横溝末五郎

鍼灸湯治本院
とくきくよもてと ウラジムラ溫泉
顧問灸法學の泰斗原醫學博士
鍼灸道の司家（パ延長線ポンペア）
宮內省典藥頭白川法眼公秘法相傳宗家
延命山家傳秘法 鍼灸湯治本院
公認鍼灸醫學得業士勳七等 鍼灸醫師 磯谷龍冬
毎月十日より二十日迄 出張 マリンアリ朝日旅館

Casa Nagão
Compra e Vende Cereaes
BAURÚ
味噌醫油製造元
バウルー市 長尾商店
ソロカバナ街四三九番
日用品內外雜貨農產物仲買

石 旅館鐵工所 丸石兄弟工場
北パラナ・サンパウロ・パラナ線ローランジア驛
フランタ機、刈鎌其他農具一式
製造販賣

道案內＝驛より右へ二筋目を下り四辻を四ッ目右角四〇二米突。御食事日本人向。御出市の節は是非御立寄の樣を！
眼病御治療には既に定評ある當市專門醫の診療を御勸めす
親切丁寧 荒卷旅館 館主 荒卷寅吉
カンピーナス市コスタ・アギアール街四二二
御養生に御出の方の御宿料は特に勉强致します、驛前へ御出迎ひ致して居ります、荒卷と御呼び下さい

午前八時〜午后九時
市街 岡山齒科
コンデ・デ・ビニヤル一三五
電話 二〜六〇三七

MOVEIS
家具はカーザ東京へ
受賞數回 邦人紳士間の信望
CASA TOKIO
Rua Santa Ifhigenia, 11-A
Tel. 46487 — Caixa. 1003

FORMICIDA QUATRO PAUS
Fabricado especialmente, de accordo com as exigencias do Instituto Biologico de Defesa Agricola e Animal, para combater a broca do café, expurgo de saccaria e extincção das formigas
FABRICANTES GONÇALVES, NOGUEIRA & ANDREUCCI
(Bisulfureto de Carbono Chimicamente puro) O MAIS PODEROSO DOS SAUVAGINS
サウバ根絶には二硫化炭素を！
クアトロパウは純良二硫化炭素劑で經濟的効果一〇〇%
⊙特約店 サンパウロ カーザ東山
Caixa Postal, 528 - Rua Florencio de Abreu 74-76 - São Paulo

BOTICA AO V. ANO D'OURO
お藥の御用命は是非
當藥店へ
Rua São Bento, 219 São Paulo

●眼科 ●神經病一般 ●慢性胃病 ●婦人科 ●リウマチス ●小兒科 ●淋疾 療治
醫師 加藤憲
婦人科ドットール・パウロ・ヴェーラ
リンス市ルイス・ガマ街五四

尋常一學年用
全科練習書
アラサツーバ市 高橋友朋堂書店發版
滿天下絶讃の書
◎各地日本人書店にあります

在伯同胞三十年の移民青史大觀
中山夢浪氏廿年の血涙の大作
ブラジル 情景大寫眞帖
御歸朝ミヤゲの最高峯 母國知友學校への記念贈呈品 同胞皆様の記念愛藏品に……
【カタログ敬呈】
聖市裁判所前 豊吉商店
Caixa, 23 — S. Paulo

ドンペードロ・セグンド病院
外科、內科、產婦人科、X光線ジアテルミア
聖市ルア・ダ・フイダーラ八番 電三二一四一番
ドットール 竹下貞一
自宅 コロネル・ベント・ビレス街一〇七番（電三一八九九）
診察時間 午前中自宅 午後病院（病院の近く）

賣住宅地
電車乘合自動車の通ずる最良住宅地長期賣出し開始、場所バイロ・デ・ビラ・マリアーナ、地權確實、御希望の御方には何時でも書類御見せ致します
御照會は Rua João Bricola, 10 - 6.º andar sala 629 a 631
御照會は日本文にても可

AUTO-OMNIBUS
U・T・I・L サントス行乘合自動車切符發賣所
聖市サンタテレザ街オンゼデアゴスト街角菓子店內 ▼電話 三一三三（午後七時後七〜九六六）
サントス市サントス・ホテル內 電話三一一八七
▼料金 復六、〇〇〇 各區間七五〇〇 片道一〇、〇〇〇 往
▼指定番號席乞御豫約 聖市出發點 サンタテレーザ街同 アンゼ・メニーノ及びプラジアプラヤ・ダ・レプブリカ

發	着	發	着
七、〇〇	一〇、〇〇	七、三〇	一〇、三〇
八、〇〇	一〇、三〇	八、〇〇	一〇、三〇
一〇、〇〇	一二、三〇	一〇、〇〇	一二、三〇
一二、〇〇	一四、三〇	一二、〇〇	一四、三〇
一三、〇〇	一五、三〇	一三、〇〇	一五、三〇
一五、〇〇	一七、三〇	一五、〇〇	一七、三〇
一七、〇〇	一九、三〇	一七、〇〇	一九、三〇
一八、〇〇	二〇、三〇	一八、〇〇	二〇、三〇

日曜及祭日

發	着
八、〇〇	一〇、三〇
一〇、〇〇	一二、三〇
一二、〇〇	一四、三〇
一四、〇〇	一六、三〇
一五、〇〇	一七、三〇
一六、〇〇	一八、三〇
一七、〇〇	一九、三〇
一八、〇〇	二〇、三〇

ELECTRA O MELHOR RELOGIO SUISSO
UNICOS DEPOSITARIOS JOALHARIA CASA CASTRO
RUA 15 DE NOVEMBRO 61 ESQ. BANCHETA
寶石商 カーザ・カストロ
總領事館、ブラジル拓植組合、海外興業會社、各地小學校幷に運動團體より御買求めの榮を賜る

皆様が一度カジュー印ざいをお試しになつたら決して他の下劑は御使用になれません
商標 登錄 各博覽會に於て金牌受領 D・N・P・— 三七二五〇號
液體マグネーシヤ モーロ・ヴエルメーリヤ印最良品
CAJÚ PURGATIVO
葡萄を素として製造し、鹽分と瓦斯を含み實に飲み心地よく、絶食してお使用になればより好果があります、特にカジュー印のみは色付には絶對に有害なチンタ使用せず理想的良劑です

バストス
多角農經營適地バストス
永住の地バストス
棉のバストス
養蚕のバストス
産業施設完備 新産業研究所 販賣法の確立
病院、學校の完備 交通網の完備 指導機關充實
定評ある適土 地力維持研究完成 金融機關完備
製糸工場の大擴張 副業の王
分譲地、養蠶地……多少の殘餘あり
歩合作者を求む……植民者多し
市街地賣出中……殘餘あり
製糸工場 大募集と特別好條件
原料繭の豊富に伴ふ釜の增設此の際男も及ばぬ收入ある女工サンを特別の好條件を以て募集致します、希望者は
一、一日も早く應募者（繰糸手）に對しては一人當り旅費として五十鈎宛支給します、但し一ケ年以上の勤續者に限る
二、家族同伴にて自炊を希望する方に對しては無料住宅を貸與します、又家族共同浴場の設備あり、無料入浴を許します
三、家族の移轉費も必要によりては一時立替ます、尙二ケ年以上勤續者は家族移轉費の半額は當方にて負擔します、但し支拂は二年後とす
四、家族人にして求職希望者は出來得る限り御世話す
五、獨身者は寄宿舍有り食費は實費にて賄ます
六、熟練工は現在の所（一ケ月二十六、七日）二百鈎乃至三百鈎程度の月收あり
七、養成工も募集致します、初給三鈎乃至三鈎五百レースの日給支給、但し一ケ年以上勤續の契約を要す
バストス製糸工場
Soc. Colonizadora do Brasil Ltda. C.P. 93
Faz. Bastos — Raucharia — E.F.S.

S. Paulo-Brasil Colonização Ltda.
Escriptorio Central - Rua Direta 2, 1º and sala-6 São Paulo
土地賣却
一、位置 聖市より一三五キロ、ソロカバより五十キロ、聖州二大工業中心地州車道あり
一、氣候 極上健康地良水豊富
一、土質 マサツベ、ヮマレロ、ブレト、サルモロン
一、適作 棉一域當り三百アローバ、バタ、一域當り六百俵、其他セボーラ、ミーリョ、米、豆、煙草、果物產出豊富
尙當植民地では自動車道路、ペンソン、商店製材所、ビラル郡には瓦工場を經營し又精棉米の機械を備へ、動力、電燈、ホテル、小學校、家具商もあります
又植民地では希望により無料運搬も致します
政府認可の農用種子を給與致します
コロッテの支拂は御相談に應ず
委細は上記又は左記代理人迄
ペドログリョ郵函二 増田千代太
ランシヤリア 同九三 高野桂秋
リンス 同 河端棄松
福山 同三〇三 小川武夫
ブロミツソン 市川又太郎
ブ・ブルデンテ 同三四〇 尾形義雄
ビリグヤ市 同八五 中村忠吉
マリリア 郵函二四六 阿部勝也
サンパウロ市事務所御照會の節は宛名
高野桂秋

驚くべき綜合効果の治療力
婦人病の原因療法
自然に生れる青春美
婦人病は家庭の破壞者で速やかに治療を要します。然し婦人病は複雜微妙を極めて居るので、その療法は病氣と根本から治す病原療法を選ばねばならぬことは時代の進歩した今日の常識です、一時凌への局部的手當では治療の目的を達し難いのです。茲に歷史ある中醫學は叫び行を使命に、新陳代謝を旺盛に、ホルモン分泌を調和し全身に活力を與へ即ち藥効が綜合的に全身に作用して病氣を根本から治すのです。又病根を斷ちホルモン分泌を旺盛にする結果こゝに魅力ある眞の女性美を發揮します。
婦人藥の權威 中將湯
（各地有名藥店にあり）
代理店 サンパウロ市マリリヤ市 瀬木商店
本舗 東京・大阪 株式會社 增村順天堂
主効 逆上頭痛 めまひ 腰足冷込 月經不順 下腹疼痛 ヒステリー 神經衰弱 子宮病 こしけ 浮腫息切 產前產後

KANAKAO S/A
中尾肥料店改め
神戸送金の節は銀行手形若くはバレー確引ポスタルにて御願ひ致します最も取引實迅速です、コンバロールは商は上不便で時間をとり發送が遅れます
Caixa Postal, 2186 - Teleph. 8-2587
Rua Butantan, 2
São Paulo
サンパウロ驛發送値段倉庫渡しは割引あり

	一トン當り	三要素含有率	窒素	燐酸	加里
バタタ用					
B印	四八〇、〇〇〇	五十%入	三、五〇〇	一〇〇	一八〇
C印	四四〇、〇〇〇	同	三、五〇〇	一〇〇	一八〇
D印	五五〇、〇〇〇	同	三、八〇〇	一二〇	一八〇
基肥C	四五〇、〇〇〇	同	三、八〇〇	一二〇	一八〇
追肥D	五五〇、〇〇〇	同	三、八〇〇	一二〇	一八〇
野菜用					
H印	四〇〇、〇〇〇	同	三、八〇〇	一二〇	一八〇
トマテ用					
基肥C	四五〇、〇〇〇	同	三、八〇〇	一二〇	一八〇
追肥D	五五〇、〇〇〇	同	三、八〇〇	一二〇	一八〇
アルゴドン用					
A印	四〇〇、〇〇〇	同	三、八〇〇	一二〇	一八〇
追肥D	五五〇、〇〇〇	同	三、八〇〇	一二〇	一八〇
硝石	六八〇、〇〇〇	六十%入	四、二〇〇	一五〇	一八〇
硫酸アムモニア	六八〇、〇〇〇	同	三、五〇〇	一〇〇	一八〇
燐酸石灰	六〇〇、〇〇〇	同	三、〇〇〇	一〇〇	一八〇
過燐酸石灰	五八〇、〇〇〇	同	二、五〇〇	一〇〇	一八〇
硫酸加里	四八〇、〇〇〇	同	二、五〇〇	一〇〇	一八〇
骨粉（弊工場特製品）	四六〇、〇〇〇	同	二、八〇〇	一〇〇	一八〇

コロムビアレコード Columbia 月
六月新譜
寒夜の娯樂に コロンビアの逸盤を……

流行歌	だつてネ	29191	豆千代 伊藤久男
流行歌	逢はせて頂戴	（1枚）	音丸
流行歌	別れのトロイカ	29193	松平晃 ミスコロムビア
流行歌	乙女の夢	（1枚）	
流行歌	二人の青空	29194	霧島昇
流行歌	お別れなのね	（1枚）	音丸
流行歌	忍路舟唄	29195	千代丸
流行歌	戀の舟乘り	（1枚）	松平晃
流行歌	旅役者の唄	29196	霧島昇
流行歌	悲しき踊子	（1枚）	伏見信子
流行歌	希望の行進曲	29198	青山薫
流行歌	八重の潮路	（1枚）	音丸
流行歌	愉快な天下	29199	中野忠晴
流行歌	微笑む銀嶺	（1枚）	二葉あき子
流行歌	雪のふるさと	29201	櫻井健二
流行歌	戀の初春	（1枚）	赤坂百太郎
浪花節	鼠小僧	25340	篠田實
		25341	
		（1枚）	
浪花節	五郎正宗（親子對面）	95242	壽々木米若
		65243	
		（1枚）	
浪花節	辨天お作	56234	壽々木米若
		66235	
		（1枚）	
浪花節	荒神山の血煙	66927	廣澤虎造
		66928	
		（1枚）	
琉球民謠	伊野波節 上下	28188	古堅盛保
		（1枚）	
琉球民謠	諸鈍節 上下	28449	金武良仁
		（1枚）	

日伯社コロムビア部

第一回 全伯日本人小學校 優勝野球大會

最終日

球魂は雄叫び 待つ制覇の一瞬！

〝熱〟の大正と、力〟のバストス いまぞ大旗へ驀進

…決勝試合…

球兒十八、いま晩秋の風に乘つてルビコンの彼岸に押し渡る——これぞ昭和十二年スポーツ界の頂角を栽る本社主催小學校野球界の覆者を決定するこの一戰である、相會ふものは地元軍の意氣原頭に沖せんとする「熱」の大正とソロ線の麒麟兒、球風無人の野を驅けるやうな「力」のバストス軍、球の殿堂、聖市ビネイロ球場は今期四日間を通じて一碧明澄に徹し、けふ廿七日最終日もまた榮光旆を象徴する旗雲のたゞずまひ緩やかに、最終の快戰を祝福せんとする觀衆はスタンドを埋め盡くし、息をひそめ、胸を高鳴らして待つ制覇の一瞬！

バストス 健棒の冴え 大正の頑張り空し

「球熱」高潮し 溢るゝ觀衆

大正	0	0	0	0	0	0	0	2	0	2							
バストス	4	1	17	2	8	10	A	42	A	2							

開戰一時五十五分、審判山下(球)木村、小田、横溝(壘)四君大正先攻で開始、閉戰四時二十分、所要時間二時間二十五分

第一回 「大正軍」澁谷三振一死、寺尾一壘に小飛球を上ぐれば一壘手太陽の光を眞向に受けて摑み得ず寺尾一壘に生きたが續く高野の遊撃は寺尾を二壘封殺す、高野又二盜を企つれど捕手の好送球と二壘手の鮮かなタッチに憤死す

「バ軍」工藤捕前軟打に一死後大貫左前單打に出捕逸に二進し日浦の中前飛失で一塁本壘を陷入れ日浦又捕失で三進、溝部二、三後の一球を空振したが捕後逸に生き日浦生還、溝部二盜次いで三盜、三宅遊撃失で溝部生還、三宅二盜の後投手の暴球を利して一氣に本壘に入る、古川投撃に二死となり中野の三振不死は一壘にアウト（大正0バ軍4）

第二回 「大正軍」竹田二遊間を拔いて安打し二盜したが岡島、遠藤、渡邊三振「バ軍」小竹四球で出二盜後小野の二撃を一壘手一寸ハンブル際に長驅本壘を衝きあわやアウトと見えたが捕手のノータッチで危く生還、此の間に小野二進工藤投撃二死となる間小野また〳〵強引の本盜を試み本壘寸前に刺れて二死となる、大貫三壘々上を拔く二壘打に出て二盜したが日浦の三振にやむ（大正0バ軍1）

第三回 「大正」三者三振「バ軍」溝部三撃失に出捕手の逸球で二進又三進、

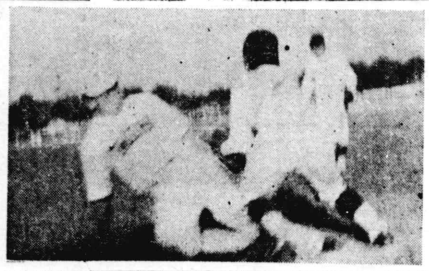

生死一瞬！

大正對バストス戰第六回表、寺尾(大正)捕手(溝部)に釣出されて本、三壘間に挾撃されたが危く本壘に生還、最初の一點をあげた刹那

第四回 「大正軍」寺尾右翼前に凡飛せるも野手光線の工合悪く今一歩を前進せず寺尾一壘に入る、高野又二撃失に生きてノーダン走者一壘二壘に據つて大正軍にチャンス來と思はせたがバ軍の好守は次打者竹田の遊撃に寺尾を三壘に封殺し岡島の投撃は同じく高野を三壘にフォースアウト此の間に竹田三壘に入つてしきりに本壘を覗へど遠藤の投撃に點とならず終る

「バ軍」小竹三撃一失に一塁二壘に入り投手の牽制球を二壘手失しカバーに來れる中堅手又トンネルする内に長驅本壘を陷して一點を加ふ、小野捕邪飛に退きしも工藤左翼前にフライして其の失と野手の連絡の拙劣に乘じ一氣に二壘に進み續いて三盜大貫の投撃二死の間に生還、日浦遊撃頭上にライナー性の猛球を放てど野手よくジャンプして捕る

第五回 「大正軍」渡邊三振小笠原二、三後よくネバツたが大きく落ちたドロップにかゝつて三振小川よく四球に出たが澁谷の二撃に無爲「バ軍」溝部左前に單打して出で二盜を試みし時捕手の二壘送球暴投を野手追ふ間に駿足尾一壘へ一壘高野遊撃にかわり遊撃澁谷マウンドを守る）小野又左前に安打して中野還り小竹三進工藤四球で滿壘となる、大貫の三撃失に小竹かへり日浦の一撃失は小野工藤をふむ、續く溝部左翼に痛打すれば二壘打となり大貫日浦勇躍生還す、三宅の一打一壘に猛ライナーを送れば寺尾一壘手發止と之をとつて一死となす、古川右前にテキサスして溝部をかへす、古川二盜中野四球小竹の遊撃を野手失すれば古川生還小野右前凡飛野手失策して一死滿壘工藤よく右前に安打して中野小竹をかへす續くはスラッガー大貫は遠く中堅越に三壘打をブツ飛して小野、工藤生還、日浦左飛せるを野手逸して大貫生還す、溝部左翼高く飛球を上ぐれば野手よく捕つて二死となす、三宅三壘を拔いて安打し日浦三進古川遊撃前失に日浦生還し三宅三進せるも中野の三振にやうやく攻撃の鋒をおさむ（大正0、バストス17）

第四回 「大正軍」寺尾右翼前に凡飛せるも野手光線の工合悪く今一歩を前進せず寺尾一壘に入る、高野又二撃失に生きてノーダン走者一壘二壘に據つて大正軍にチャンス來と思はせたがバ軍の好守は次打者竹田の遊撃に寺尾を三壘に封殺し岡島の投撃は同じく高野を三壘にフォースアウト此の間に竹田三壘に入つてしきりに本壘を覗へど遠藤の投撃に點とならず終る

「バ軍」小竹三撃一失に一塁二壘に入り投手の牽制球を二壘手失しカバーに來れる中堅手又トンネルする内に長驅本壘を陷して一點を加ふ、小野捕邪飛に退きしも工藤左翼前にフライして其の失と野手の連絡の拙劣に乘じ一氣に二壘に進み續いて三盜大貫の投撃二死の間に生還、日浦遊撃頭上にライナー性の猛球を放てど野手よくジャンプして捕る

第五回 「大正軍」渡邊三振小笠原二、三後よくネバツたが大きく落ちたドロップにかゝつて三振小川よく四球に出たが澁谷の二撃に無爲「バ軍」溝部左前に單打して出で二盜を試みし時捕手の二壘送球暴投を野手追ふ間に駿足を利して一氣にホームイン、三宅左前安打に出で左翼手のハンブルで二進、古川一—二間を拔いて安打し右翼のハンブルで三宅かへり古川二進續いて三盜、中野四球を利して出で、投手の一壘牽制球を壘手一寸ハンブルする内に古川還る、中野二盜小竹三振不死一壘にアウトとなる時中野三進小野投撃一壘惡投に生きて中中野生還、工藤四球後捕逸球に小野三進工藤二進大貫投撃、投手よく三壘を牽制しながら一壘に大貫を彈し二死となすも日浦四球に出して二死ながら滿壘となる、次打者バ軍主將溝部一ボール後の一球をバットも折れよと一揮すれば球は高く中堅に上る、中堅手渡邊スタートを誤り稍前進すれば球は頭上を越えてグン〳〵のび遂にホームランとなり走者一塁四點を擧ぐ、三宅遊撃失に出で暴投球に二進したが古川の左翼左に打上げし大飛球レフトよく走つて之を捕へ攻撃軍の鋭鋒を喰止めた（大正0、バ軍8）

本壘打

大正對バストス第五回裏、バストス溝部二死滿壘に本壘打を飛ばし走者一掃、溝部悠々ホームイン

第六回 「大正軍」寺尾二撃失中前に安打して寺尾三進岡島三振寺尾捕手に釣出されて本三壘に狹撃されたが危く本壘に生還す、此の時溝部捕手足部に負傷し審判のタイム宣告前に守備線よりはなれ竹田ホームに走り込んで一點を加ふ遠藤四球に出でたが渡邊三振「バ軍」中野遊撃を拔く安打に出で小竹又二撃失に生く中野三盜小竹二進小野二壘に撃球を打てるを二壘手一壘へ暴投して中野、小竹の生還をゆるし小野又二進す、工藤の右飛失は小野を生還せしめ工藤又二進續いて三盜した後捕後逸に又一點を加ふ、大貫四球に出で二盜を試み捕手の送球を遊撃二壘手共に失する間に三進、日浦よく選んで四球を利し直に二進溝部捕邪飛に退き一死となるも三宅遊撃越の安打を放つて大貫日浦を還す、三宅二盜古川一撃失に生きて三宅三進中野二壘々上に小飛球を上げしを遊撃二壘手共に捕へんとし相邪魔して之を失し三宅生還、古川又三壘による小竹の長棍一振快打すればライナー性の猛球はグン〳〵のびて中堅越ホームラン走者響を並べて生還し三點を加ふ小野二壘越安打に出二盜を敢行したが捕手よく之を二壘に刺し續いて工藤左翼にライナーを送つたが大正軍遠藤左翼手三度よく之を捕へてチェンヂ（大正2、バストス10）

第七回 「大正」最後の攻撃に入つたが小笠原三振小川一撃、澁谷二撃と三者凡退して四十二對二の大スコアーで金鷹旗遂にバ軍の上にひらめく

後記

試合であつた、勝つておごらず敗れてくさらずフェヤプレーに力のかぎりを闘ふこの純眞無垢なスポーツ精神こそ一般がこの大會に臨んだ總てゞあつたのだ、四十點もの開きをつけられ乍らも尙何とかして一點でも二點でも報いやうと必死に闘つて居た大正軍、この大量な得點を得ながらも最後の一球をもゆるがせにしなかつたバストス軍兩軍選手のこのピュアーな態度には觀る者をして非常に快よく思はせた、兎に角バストス軍は非常に強かつた、よく練習もつんで居た、殊にそのチームワークのよさは少年の日の純情によつてのみよくこの結合をなし得るのではなからうかとさへ思はれた、實にキビ〳〵したチームで球の動きにつれて全軍サッと引潮の如くに寄つて行くあたり實に美事だつた、殊に溝部主將の落着いた統率ぶりは特筆にあたひする、投手古川の綺麗なボディスイングは他チームの投手達の充分學ぶべき處であらう、各プレヤーの批評をすれば只讃め言葉に終るのみだから批評は省くが只寺尾を三—本間につめた時に同軍のプレヤー本—三間に集つて球のリレーのみに刺さむとして追へば裂せるものを少しも追はふとせずに遂に生還を許したのはこのチームにしては少しどうかと思つた大正軍側はチームの結成遲く練習不足から來る缺陷は仕方なかつたが意氣に於ても尙バ軍に一歩を譲ずる樣だ、この點は都會育ちの子供達の通弊でコーチ諸氏の御留意を切望する、左翼遠藤は仲々よく捕つてしば〳〵味方を危機から救ひ出して居た、遊撃高野又見るべきプレーあり竹田又よく打つて敗軍の中に氣をはいてゐた

各チーム攻撃成績

	試合數	打數	得點	安打數	二壘打	三壘打	本壘打	盜壘數	三振數	四死數	打撃率
バストス	三	一三九	一一七	四五	六	二	四	五五	八	二四	〇、三三五
大正	三	一〇二	四九	一四	一	一	二	二三	二四	一三	〇、二六
コチヤ	三	七九	二五	六	一	〇	〇	一四	三八	七	〇、〇六六
ジヤグワレ	三	六二	一七	四	一	〇	〇	六	二一	七	〇、〇六三

	得點	安打	二壘打	三壘打	本壘打	盜壘	四死	三振	犧打	失策
澁谷	4	0	0	0	0	1	0	6	0	9
尾寺	3	1	0	0	0	0	0	3	0	3
野田	3	0	0	0	0	0	1	0	3	1
田弟	3	1	2	0	0	0	0	0	0	3
岡島	3	0	0	0	0	2	0	0	3	3
藤遠	2	0	0	2	1	1	0	2	0	1
渡邊	3	0	0	0	0	3	0	3	0	2
原小	3	0	0	0	0	3	0	3	0	2
川笠	2	0	0	0	1	1	0	2	0	2
計	26	2	2	2	2	12	0	29		

	得點	安打	盜壘	四死	三振	犧打	失策
藤工	6	5	1	3	2	0	0
貫大	6	4	3	0	1	0	0
浦日	5	5	0	0	2	1	0
溝部	5	5	3	3	0	0	0
三宅	7	4	3	3	1	0	0
古川	7	4	2	1	0	0	0
中野	5	5	2	2	3	2	0
小野	6	6	2	1	1	0	1
小竹	7	4	2	2	0	0	0
計	55	42	18	15	8	3	0 4

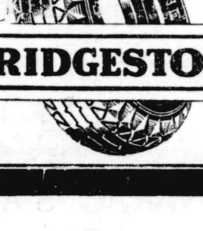

國產の誇
堅牢無比

栃木縣那須郡高森村字戸田

賢兄佐藤博士より依頼あり健在ならば其由小生に（日伯社氣付）御通知乞ふ

今西清（三十五歳）君に告ぐ

りおでぢやねろ丸事務長 門脇耐事

昔と今

往時は病氣の徴候があればすぐ下劑をかける事を勸められ、又その他の方法として悪血を出す事が行はれてゐた、この時代には或る特別の場合をのぞいてこれ以外な治療法はないものと思はれ滿足してゐた、下劑をかけ悪血を出す事は絶對的療法ではなくとも確かに病氣の或る場合には重要な事です、併し多くの人はこの古い處法（第一下劑をかける事、第二悪血を出す事）により苦しみ死をもまねいてゐたのです、他方今日の醫學も亦理論のみに偏してゐる爲特別の場合でなき限り下劑をかけ悪血を取る事は行はないが、何れにしても偏する事は良い事ではない全ての場合胃腸障碍の最良療法は數時間の食慾を白湯で我慢しパイエルのヨードフォルミオをお用ひになる樣御薦め致します

母かね儀本年初頭以來臥床中の處六月二十一日午後二時自宅に於て永眠仕候尙遺骸は二十二日バウルー市共同墓地に埋葬仕候間此段生前辱知諸彦に謹告仕候

追而送葬の節は御多忙中態々御會葬被下且多大なる御香奠を辱ふし不耐感謝乍略儀以紙上厚く御禮申上候

知人總代 清水美貴雄 清水信雄 芳賀仁吉

愚息山口榮儀急病にて去る廿二日於カンバラ病院死去仕候間此段生前辱知諸彦に御通知申上候

追而葬儀の節は御繁忙中遠路態々御會葬被下尙又御鄭重なる御香奠に預り誠に有難く御禮申上候實は一々拜趨御禮可申上處乍略儀以紙上厚く御禮申上候

昭和十二年六月廿四日

バラナ州サンパウロ・バラナ線
コルネリオ・プロコツピオ驛

父 山口三次郎
妻 同ヒサ
外戚 家族一同
親戚 渡邊駒吉
總代 北川貞鑿
友人總代 三浦茂
牛草
岩田宗太
佃徳一

友人篠原國利
儀バラジン小學校在勤中六月十九日自己の責任感より不慮の災難に遭ひ死去致し二十二日午前九時サンパウロ共同墓地に埋葬仕り候間此の段生前辱知諸賢に御通知申上候

尙ほ葬儀の節は御繁忙中遠路態々御會葬被下候段誠に有難く厚く御禮申上候

昭和十二年七月一日

友人總代
水野龍
野村忠三郎
安藤潔
渡邊孝
井上清一
海老名行三
岡本省一
藤平正義
向井國義
坂本政之輔
堀正信
横井一彦
滑谷留次
鈴木悌一

優秀移民を入れ
小農獨立經營の模範に
州統領日本人を熱望
パライバも招く

パライバ州政府からリオ大使館へ州農業開發のため優秀な日本移民を招致し度いから世話して貰ひ度いと申込あつた事は既報の通りであるが、移民分散を主張する澤田大使はベレン古關副領事を同州に派し意見交換並に狀況視察をなさしめ、過般リオに於ける領事會議で古關報告に基いて具體的に話を進める事を決議　古關副領事は勸業部北村政吉氏を同伴再び同州に赴き州政府當局と懇談する傍ら農業地帶の實地檢分を行つて一昨廿九日歸聖した

パライバ州政府は州一般農業に向つて日本人を入れ必要地區を提供し特典を附與して小農獨立經營の範を示し度い意向を持ち先づ手初めに首府ジョン・ペソア市に接續せる州有地に野菜を主業とする農業者五家族を

試驗的に　好條件で入植させる準備をしてゐるので大使館側でも聖州内から希望者を募つて入植させ、この成績を見た上で後續部隊を送る計畫を樹てゝゐる模樣である

因に邦人農家招致策として同州政府から提供されてゐる條件は大要左の如し

一、土地（十町歩）家屋、旅費を無償提供

一、種子、肥料、農具藥劑を貸與し當分の間一人當月五十ミルから百ミルまでの生活費を貸與する

一、契約期間は二年乃至三年で期間終了後歸還を希望する者には旅費を支給する、若し獨立したければ州有地を拂下げ年賦償還の方法で支拂はせる

等々の好條件で

無資本で　大いに北伯の地に腕を揮ふ者にとつては好機會で、州統領並に農務局長は日本人に期待をかけその入州を熱望してゐるので、澤田大使も同州政府の態度に好意を持ち是非とも先方の希望を充たすために良農を選拔する樣希望し、市毛總領事も北伯中パライバ州は日本人にとつて最も信頼に値する州の一であると云つてゐる

慰靈祭

既報—リオ丸遭難者の慰靈祭は去廿八日サントス港船上でしめやかに執行され、遺族に別れを告げて上陸、收容所に入つて配耕待遇中一番大きな悲みを受けたサンパウロ州上院議員ロドルフォ・移民成功史傳上の双璧として商工業に身を立てた伊太利のマタラッツォと相對して農業界に産をなした獨逸のフランシスコ・シュミットの遺産の自己利權委任者（ブロクラドゥル・エン・カウザ・プロプリ

日本鐵道技師團
マイリンクライマ線
工事の規模にビックリ
廿七日退聖、リオ丸で亞國へ

遙々日本からブラジル始め南米諸國の鐵道視察に來た鐵道省の技師團は去る廿一日聖市出發、州政府提供の特別列車でパウリスタ線を振り出しにマリリア、バストス、ランシヤリア、マイリンクサントスとソロカバナ線その他各線を一巡、廿四日歸聖、廿七日サントスへ下りリオ丸で亞國へ出發したが

一行はなほ亞國、智利を經てメキシコから北米加州に到り大陸横斷鐵道により米國鐵道を視察、滯米三ケ月で今年クリスマス前後に歸國の豫定

一行の州内鐵道案内役には交通局よりモエイラ技師當り、なほ各鐵道からも技師を派遣、特別に食堂車までつけ鄭重な待遇をしたが、視察團によるとパウリスタ鐵道などイビラチーナ迄の本線は歐米にも少いほど鐵路施設は完全で、マイリンク＝サントス間の工事も一キロ當り工費

サッとあげた右手に
ファツショの親分も微苦笑
邦人小學生プリニオ氏を訪問

奥ソロ線プ・プルデンテ小學校生徒さん達七十餘名は西校長につれられて樂しい修學旅行に出聖して來たが、旅程をリオまでのばして一行は二十一日汽車で出發、歸りはリオ丸で船の旅をしながら、いまゝでにない大規模の修學旅行を終へて二十八日サントスへ着いた

一行のリオ案内役は便利屋の山田の忠さんの事とてそれこそリオの名所といふ名所は隅から隅まで殘るくまなく見物し、陸の見物が終るや今度は海の見物と二隻のランチに乘つてリオ軍港内を一巡、戰艦サンパウロや多くの潛航艇のそばまで行き物珍らしげに皆んな手で觸つて見てゐた

更に一行はブラジルのファツショ、インテグラリスタ黨の領袖プリニオ・サルガード氏を訪問一揃つて右手をあげて挨拶するや、思ひがけない右手の挨拶に苦笑してゐたと

題話の時
アラサツーバ附近
一帶を含む分割訴訟
（一）　杉山英雄

三〇年革命以前のサンパウロ州上院議員ロドルフォ・ミランダ氏が、移民成功史傳上の双璧として商工業に身を立てた伊太利のマタラッツォと相對して農業界に産をなした獨逸のフランシスコ・シュミットの遺産の自己利權委任者（ブロクラドゥル・エン・カウザ・プロプリヤ）として賣り出したサン・ジョアキン耕地別名ヴオルタ、グランデ耕地の

《土地は》　アラサツーバ附近一帶を含む廣大な面積であつた、此の土地の賣出が、同地方今日の隆盛を招く一因であつた事は否まれない

× × ×

永田稠氏がカナンの郷と選んでアリアンサ移住地建設の礎石を築いたのを始めに、直接間接に同地方に土地を購入した邦人はかなりに多い數に上つてゐる

斧を知らぬ密林が熱と力のビオネイロに伐り拓かれて、汗に注がれて植付けられた珈琲がルビーの實を輝かせ、棉がしろがねとして讃えられるに至つた今日シュミット其他の

《所有權》　なるものは僞造の證書に基いたものであるから無効のものであり、サンジョアキン耕地の眞實の所有權者は自分等であると名乘り正當證書に依り入地占居してゐる者、又は不當潛入者と看做さるべき者に對し、共有權者としてサンパウロ地方聯邦裁判所へ分割訴訟を提起した者がある

× × ×

此の分割訴訟申請者はベベドウロに住むアドルフォ・バチスタ・デ・ソウザ及同人妻カロッタ・ピエロネ・デ・ソウザで、アドルフォはサンジョアキン耕地を一手に所有してゐたジョアン・アントニオ・ダ・シルヴアの相續人等より、ドットル・マノエル・ナザレーノ・デ・メネーゼスと共同で一切の

《權利を》　一九二六年に讓受けた者であると稱し、その主張する所に依ると所有權移動の系統は、一八六一年にフランシスコ・マリオ・ドス・サントスがジョアン・アントニオ・ダ・シルヴアに賣渡し、その死後同人の三人の妻（死別に依つて彼は三度婚姻してゐる）達との間の子供等から前記の如く一九二六年に權利を承繼したと云ふのである

（續く）

澤田大使の前で
日本の歌を合唱
リオ工大學生團歸る

（リオ二十九日）天候の關係で一日遲れて二十六日「リオ」丸で歸國したリオ工科大學生の一行は二十八日リマ・イ・シルヴア校長夫妻に伴はれて澤田大使を官邸に訪問歸國の挨拶を述べた

大使は一行の無事歸國を祝し將來とも良き日本の友人である事を望むと述べ、これに對しシルヴア博士は日本朝野の厚遇を感謝し日本の諸産業の發達は驚嘆の外なしと口を極めて賞讃した

シルヴア博士夫人並に學生團は日本滯在中に覺えた日本の歌を上手な日本語で歌ひ列席者をビックリさせた、なほ來る七月三日大使館官邸で同團一行を主賓としリオ社交界、學界、政界の各有力者を招き盛大なるレセプションを行ふことゝなつた

在滿皇軍へ
慰問金を贈る

ノロ線プロミツソン驛アンチンニヤ小學校生徒一同は國防第一線に立つて日夜奮鬪してゐる在滿皇軍將兵の勞苦を慰めやうと學課の餘暇を利用して棉つみに從事、その得た汗の結晶二百ミルに純情溢るゝ手紙を添へてバウルーの早尾領事に送金を依頼して來た、早尾領事もこの第二世兒童達の眞心に感激して早速その手續きをとることになつた

第二世の感激

裁縫教師
檢定試驗

聖市エスピリット街一一九番武市洋裁學校生徒左記の六名は過日行はれた公認洋裁教師檢定試驗にパスした

曾我君子（聖市）リーヂヤ・デナルデス（同）後藤文子（ピリグキ）藤本志津香（バストス）神長倉春江（マリリヤ）古谷小夜子（ジテオドロ）

人氣者
法華君結婚

ブラ拓商事部員で敏腕を謳はれ又陸聯常任理事として全伯スポーツマンに人氣のよい法華茂君は自分ではまだソルテイロで頑張る積りだつたが、傍からの勸めもあり加藤好之、丸林林三郎兩氏夫妻の媒酌で、來る十日高橋懷輔氏長女滿枝嬢と結婚式を擧げることゝなつた

滿枝さんは布哇生れの第二世で明朗なモダンガール、法華君とはさぞ明朗な新家庭が生れようと友人達は期待してるパラベンス

銀幕外交
食傷り

市毛銀幕外交は廿六日市内一流のシネ・オデオンで伯國經濟使節訪日ニュースを中心に上映、觀衆は州統領以下千近くも入り大成功だつたが何しろ北進日本、經濟使節、我が紡績業、日本のメロディ等映寫時間二時間半餘りの盛り澤山で觀衆は食傷りの氣味、特に紡績業映畫は例のダンピングに對する抗議的宣傳映畫で女工哀史ならぬ女工生活の樂しさを長々吹聽したものだけに觀衆はノビて了い州統領など途中退席、藤原義江を一枚看板の日本のメロディも肝腎な錄音が空ツ下手で何が日本のメロディか判らず仕舞ひ、この銀幕外交少々御馳走過ぎた

法線列車

▽…海外發展に非常な力瘤を入れてゐる神戸商大に南米文庫といふのが造られたが、この文庫は南拓の福原八郎氏の藏書約六千冊、前駐伯大使館參事官野田良治氏の藏書約九百冊からなつてゐる

▽…バロンの惡戯——サンジョン祭で空には無數のバロンが擧つたり落ちたりしてゐるが去る日曜日の午後モッカ競馬場近くの鐵路に炭俵を滿載して停車してゐた數十輛のサントス行貨車の上に落ちて炭がすつかり火になるやら、移民博覽會では演藝館に落ち、屋根がサツペで葺いてあつたためボン〳〵燃え出し大騒ぎであつた

▽…伯人間に多い情熱の犯罪もこゝまで行けば……主人公は五十になる保安課刑事が農務局に勤めてゐる卅七になる老嬢にすつかり入れ揚げ卅コントスも費つた擧句、お定りの袖にされて二十八日の白晝サンベント廣場で女の鼻から顏面にモロに斬りつけた事件があつた

▽…景氣が好くなると官吏の素質が惡くなると云ふ一例——本年度外務省留學生を募集したところ從來は十人採用に應募百數十人もあつたものがたつた三十人しかなかつたと

▽…こう商賣仇が出來ては何んとか目新しい事をやらねば

▽…去る二十九日擧行されたサントス庭球選手權大會に出場した藤倉君は六—三、三—六、六—四、六—三でプロコピオ選手を破り選手權を獲得

▽…去月十九、二十日の兩日チエテ移住地で行はれた少年野球の出場チームはチエテ中央、ビリグキ、アラサツーバ、アグアリンパの四ツでチエテが優勝した

▽…先ほど開店營業開始した邦人唯一の藤平運動具店の人氣は素晴らしいものであるが過日のリオ丸で第二回注文の日本品が大量入荷した

對南米ラヂオ放送時間變更

【東京廿八日】北米東部及び南米向けラヂオ放送の時刻は從來日本時間午前六時より七時までゝあつたが、來る七月一日より午前六時半より七時半までに變更することになつた

なほ當地に於ける受信時間は午後六時半より七時半迄である

パラベンス

銀幕外交
食傷り

市毛銀幕外交は廿六日市内一流のシネ・オデオンで伯國經濟使節訪日ニュースを中心に上映、觀衆は州統領以下千近くも入り大成功だつたが何しろ北進日本、經濟使節、我が紡績業、日本のメロディ等映寫時間二時間半餘りの盛り澤山で觀衆は食傷りの氣味、特に紡績業映畫は例のダンピングに對する抗議的宣傳映畫で女工哀史ならぬ女工生活の樂しさを長々吹聽したものだけに觀衆はノビて了い州統領など途中退席、藤原義江を一枚看板の日本のメロディも肝腎な錄音が空ツ下手で何が日本のメロディか判らず仕舞ひ、この銀幕外交少々御馳走過ぎた

イワグラパ

「から求人」
日本人家政婦が欲しい

隣邦パラグワヤ國駐在ブラジル公使館一等書記官ラドルフ・リスボア氏は日本にゐた事もあり、その夫人は片言ながらも日本語を話すといふ大の親日家であるが、この程アスンション駐在成瀬副領事へ是非日本人の家政婦を世話して貰ひ度いと申込んで來た、條件は子供を可愛がる者で月給二百ミル、伯國からの旅費は支給する由、希望者は常盤旅館の石原桂造氏へ申込むこと

急募

女事務員　一、二名

但し葡語を多少解しタイプライタの打てる方、委細は

日伯社へ

看護婦募集

看護婦又は見習看護婦　壹名

無經驗の方にても可

但し當醫療部内に住込得る方

右至急募集す

御希望の方は毎日午前中に當醫療部へ御出で下さい

コチア産業組合

醫療部

Rua Caroeal Arco Verde 326
Pinheiros — Tel. 8-1059
SÃO PAULO

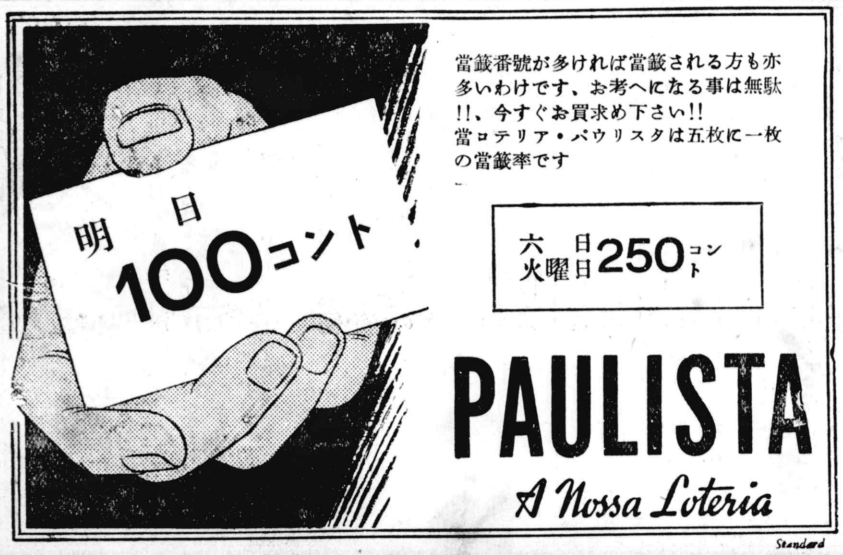

NIPPAK SHIMBUN

Jornal Nipponico de maior circulação no Brasil

Anno XXIII | S. Paulo — 5.a-feira 1 de Julho de 1937 | Num. 1.164

NIPPAK SHIMBUN

PROPRIETARIO
SACK MIURA

DIRECTOR: Masaaki Udihara — GERENTE: Alfredo Takeuchi

Redacção — Administração e Officinas
Rua Maestro Cardim, 169
Telephones: 7-3325 e 7-3326
Caixa Postal, 375
Endereço Telegraphico: "Nippak"
SUCCURSAL:
Rua Conde do Pinhal, 164
Telephone 2-3926
SÃO PAULO — Brasil

Assignaturas

PARA O BRASIL

Por anno	30$000
Por semestre	16$000
Numero avulso	$500

PARA O EXTERIOR

Por anno	18$000

Annuncios

Temos á disposição dos interessados uma tabella completa de preços para annuncios nesta folha

Filmes sobre a viagem da Missão Economica Brasileira ao Japão

Realisou-se na sala azul do cine Odeon, no dia 26 p. findo, uma exhibição especial de filmes sonoros documentando a passagem, pelo Japão, da Missão Economica Brasileira chefiada pelo sr. dr. Salgado Filho, ex-ministro do Trabalho. A' exhibição, que foi patrocinada pelo sr. Kozo Ichigé, consul geral do Japão nesta capital, compareceram o sr. governador do Estado, dr. Cardoso de Mello Netto, acampanhado dos srs. capitão Affonso Pires Evangelista e dr. José de Queiroz Mattoso, ajudante de ordens e official de gabinete de S. Excia; srs. dr. Murillo Novaes, Fausto Faro, dr. Carlos Augusto de Rezende Junqueira, capitão Naul Azevedo, dos gabinetes dos srs. secretarios da Agricultura, Justiça, da Educação e da Segurança Publica, representando SS. Excias.; representantes do corpo consular e pessoas da sociedade paulistana.

O programma dessa interessante sessão cinematographica foi o seguinte.

1 — O Japão Industrial;
2 — Visita da Missão Economica Brasileira ao Japão;
3 — Pescaria japoneza no Mar do Norte;
4 — Melodia do Japão, pelo tenor Yoshie Fujiwara.

A colheita do trigo em Niigata e Nagano

Tokio, 21 — Segundo as estatisticas officiaes, a colheita do trigo nas provincias de Niigata e Nagano, deste anno, supera em 25 por cento a do anno passado.

Noticias e telegrammas do Nippon

(Serviço especial do NIPPAK SHIMBUN e dos jornaes)

A Commissão de Materias Primas approvou as propostas nipponica e poloneza

O delegado nipponico reconhece a inconveniencia da entrada brusca de capitaes e de grandes correntes immigratorias nos paizes pouco povoados

Genebra, 24 — Especial — A Commissão Especial de Materias Primas da Conferencia Internacional do Trabalho, realisou uma sessão no dia 16, na qual foi debatido o problema da regularisação das materias primas, tendo sido resolvida a redacção de um relatorio que será publicado em Setembro vindouro. No referido relatorio serão inseridos os pontos de vista dos delegados do Japão e da Polonia relativos á interdependencia dos problemas da super-população e materias primas. A opinião dos delegados nipponicos e polonezes é em resumo, o seguinte:

1.º — Os paizes fornecedores de materias primas, devem rospeitar a interdependencia que existe entre os paizes e não devem offerecer obstaculos á exploração das riquezas naturaes.

2.º — Os paizes productores de materias primas não devem dar previlegios unicamente aos seus povos. Porém reconhecemos que a entrada brusca de capitaes estrangeiros e de grandes massas immigratorias podem causar damnos ao progresso desses paizes.

3.º — Reconhecemos a não existencia de previlegios especiaes das respectivas metropoles nas colonias sob o mandato da Inglaterra, Estados Unidos, França Belgica, Hollanda, Polonia, Portugal etc., entretanto desejamos que os outros paizes estudem a possibilidade da extincção gradual dos previlegios que desfructam sobre suas colonias.

4.º — Para a solução do problema da super-população ha o recurso de industrialisação; esta, comtudo, só é possivel com o fornecimento de materias primas. Por conseguinte se fossem permittidas as explorações das riquezas naturaes dos paizes estrangeiros, os paizes super-populosos seriam muito favorecidos.

E' possivel a producção annual de 20.000 toneladas de benzina para a aviação

Novo processo descoberto pelo Combustorio de Tokuyama

Tokio, Maio — Os technicos do Combustorio de Tokuyama, da nossa Marinha de Guerra, vinham estudando o processo de beneficiar a benzina, de modo a adequal-a á aviação, o que foi conseguido agora. Segundo o calculo feito pelos descobridores do novo processo, é possivel a producção annual de 20.000 toneladas desse combustivel em nosso paiz, sendo dispensavel, em tempo de guerra, a importação do novo producto.

Será creado o ministerio Social ao invez do da Educação?

Tokio, 20 — O Departamento de Estudos dos Planos e Projectos Nacionaes a cujo cargo está a elaboração do projecto de creação de um novo ministerio, cuja funcção seria coordenar todos os serviços referentes á saude publica e ás obras sociaes, está inclinado a denominar ministerio Social ao invez de ministerio da Educação como primeiramente fôra noticiado. Pondera-se a favor da primeira denominação pelo facto de que na verdade o novo ministerio se encarregará de todos os serviços sociaes, no sentido mais amplo.

Recenseamento economico do Mandchukuo

Tokio, 21 — Attendendo ao pedido do governo Mandchú, a Federação Economica Nippo-Mandchú, solicitou a ida do professor Nagatanaka, director da Universidade de Waseda para realizar um recenseamento da situação economica daquelle paiz amigo. O referido professor partirá em Julho proximo, devendo permanecer cerca de um mez na Mandchuria.

O principe Takatsukasa recebeu 33 passarinhos brasileiros de presente

O «Nippak Shimbun» noticiou, em primeira mão, a partida de 33 aves paulistas para o Japão, a bordo do «Africa Maru» que zarpou de Santos a 9 de Março passado. Agora tivemos a noticia da chegada das mesmas ao seu destino, isto é, ás mãos do principe Takatsukasa, conhecido collecionador de passaros empalhados. Os passarinhos que foram enviados por intermedio do sr. Oliveira, chefe da Secção Zoologica do Museu do Ypiranga, causaram immensa satisfacção ao principe Takatsukasa que, agradeceu a rica collecção e affirmou ser sua intenção enviar os mais raros e bellos passarinhos japonezes ao Brasil, retribuindo a gentileza do sr. Oliveira e intensificar o intercambio da mesma natureza.

Chronica epistolar do Nippon

A victoria do Partido Socialista Popular

(Especial para NIPPAK)

Tokio, Maio — As eleições realisadas no ultimo dia do mez que acaba de findar trouxe-nos uma surpreza, não prevista nos meios pouco entendidos. A victoria relativa do «Shadaito» ou «Shakai Taishuto» (Partido Socialista Popular), não sómente deve ao apoio da classe proletaria das cidades, mas tambem muito dependeu dos votos obtidos entre os camponezes. Ella representa nova tendencia na politica nacional do vetusto Imperio. A differença quasi nulla dos candidatos eleitos para deputados, entre o «Minseito» e o «Seiyukai», vae offerecer ao novo partido popular opportunidades de occupar a cadeira de juiz supremo, que dirigirá as redeas do Poder Legislativo do Imperio. O «casting vote», inventado pelos inglezes como sendo o privilegio seu vae ser exercido, agora, pelos popularistas do nosso Congresso, que, embora com numero muito reduzido, representa a maioria de verdade. Assim é que o partido que conseguir o apoio do novo partido será sempre victorioso nos seus trabalhos legislativos, superando o outro partido de força quasi equivalente. E' uma situação devéras interessante. pouco vista nos annaes do nosso Congresso Nacional.

O outro ponto que merece destaque como «nova» verificada durante o ultimo pleito é a somma de votos obtidos pelos popularistas que, embora não eleitos, conseguiram numeros elevados de eleitores sympathisantes. A consagração popular á coisa nova que surge no scenario politico é o ponto que merece a nossa observação. Numerosos candidatos conseguiram mais da metade dos votos electivos e foram classificados nos lugares de supplentes. A perda de mandato de qualquer um dos candidatos eleitos resultará favoravelmente aos supplentes popularistas que aproveitarão a desgraça alheia.

Mas, essa victoria poderá ser classificada como sendo a natural do novo partido? Entendemos que não. Ella pode ser, com effeito, relativa. Total é que não pode ser.

O factor importante que concorreu para essa victoria merece nossa observação. Diremos, de passagem, que delle dependeu mais da metade do resultado obtido a 30 de abril p. findo pelos popularistas.

* * *

Recordaremss dos dias que antecederam á dissolução parlamentar, para responder satisfactoriamente a pergunta formulada. A dissolução, como já tivemos occasião de informar os nossos leitores dessa banda, foi contrariada pelos dois partidos dominantes — o «Minseito» e o «Seiyukai». Bateram palmas, entretanto, os deputados do Partido Socialista Popular, apoiando a attitude do gabinete Hayashi. E não é difficil comprehender que essa attitude tenha grangeado a sympathia do governo, assim como a dos sympathisantes do governo que succedeu ao gabinete Hirota. Naturalmente, entre nós não existe o termo «tekagen» (arranjar) governamental, em tudo quanto se refere á materia eleitoral, sendo o Codigo Eleitoral inviolavel nesse ponto. Comtudo, a sympathia do governo é o factor importante que concorre relevantemente á victoria de um fim collimado, como acontece em todos os paizes.

Se conseguir a reforma do Codigo Eleitoral, como pretende o «Shadaito», afim de garantir a representação da minoria, a systhema adoptado pelo Codigo Eleitoral Brasileiro, em virtude dos disposivos constitucionaes da Republica, não será longe a formação de uma trinca de forças equivalentes, se os dois partidos ora dominantes não deixarem de dormir nos momentos precisos.

A velhice sobrevem até na vida dos partidos politicos e a renovação constante dos seus estatutos e do seu quadro social é a exigencia natural da epocha em que vivemos. Quem poderá contrariar a corrente oceanica do povo, que muda constantemente a bel prazer? Ninguem, por mais poderoso que seja. Haja vista ás historias politicas do Universo. A tendencia popular constituiu, sempre, a força irresistivel que nem o Rei Poderoso conseguiu contrariar. E o Partido Socialista Popular, vae prosseguir a sua marcha victoriosa, marcando recorde nos annaes eleitoraes da Nação, até que elle cante saudoso: «Cae, cae, balão...»

アーオー

製法 日・英・米 加・愛蘭專賣特許

有馬・有山・太繩 三醫學博士 創製

元疫免核結

我が有馬研究所の貳拾年以來の研究は空しからず今や世界到る處で唯一の結核特殊藥として認められ尙當ブラジル國に於ても貳年足らずにして其の著効を賞讃せられてをります

あの莫大の時間と費用とを消費してしかも全治の困難な結核症罹患前に皆樣の體質改善をはかる爲め早急にA・O注射の使用を御勸め致します

目下我が祖國では最も强健な軍人學生其の他公共團體に既に四十貳万人以上も豫防的にA・O注射を實施して好成績を收め結核撲滅に全努力を拂つてをります

伯國總輸入元
原商會
R. Felippe d'Oliveira, 21 3º. — Teleph. 2-7697
Caixa Postal, 2012 — S. Paulo

地方販賣取次
日伯社營業部
Caixa Postal, 375 — S. Paulo

農家諸賢
アルセニアット デ・シュンボ（砒酸鉛）は
世界に誇る日本農藥會社の
優良國產品を!!

謹啓各位益々御清適の段大慶至極に存じます

陳者昨年取次開始以來絕大なる御好評を賜り御使用者各位より適確なる實効を奏する砒酸鉛は弊社取次の

國產品

あるのみと豫想外の名聲を博しました事は些か誇りとする處で御座居ます

安からう惡からうは
時代後れの言、安くて良い品

これが製造及び販賣者の標語の時代であります、弊社取次の砒酸鉛は此點に於て

品質、効果、價格

共申分ない獨米品を壓する世界に冠たるの自信を有して居ります、むづかしい分拆率は略しますが大體砒酸鉛は常に全砒素を三二%以上含有して居り沈降率小なる即ち水にまぜて容易に分散し而も沈降し難いものを上質とされて居ります、弊社取次品のみは

一、品質の一定なる事
一、全砒素含有三二%以上
一、勞力節約上最初より大量の水を加へて簡單な攪拌で容易に分散、而も容易に沈降せぬ事
一、植物に最も惡るべき亞砒酸を絕對に含有せぬ事

等他品の絕對及ばぬ特徵を誇るものであります

アルセニアット・デ・シュンボ

は買方一つで重大な結果を招來します、

思案より先づ使へ

但し本社責任取次の最良品をお撰びになることです

早速次作への御用意を

先は右御案內迄
御注文は五十キロ以上
本社直接又は出張員へ

工場 **日本農藥株式會社**
伯國一手販賣 ヤマト**產業株式會社**
特約販賣所 **日伯社營業部**