日伯新聞
Sr. Kobayashi Rua Gal Vao Luano 407
Caixa, 375 S. Paulo
伯國聖市マエストロ・カルチン街一六九番
（ヴェルゲイロ街三六八）
發行所 日伯社
本紙定價 一年 金二〇〇圓
外國郵稅共 金六〇〇圓

園公の奏薦により 大命、宇垣氏に降下

豫想される組閣難

（東京二十五日）湯淺内府は午前十時四十五分東京發、興津に西園寺公を訪問、内閣後繼者奏薦方に對する聖旨を傳達したが園公は遂に朝鮮總督宇垣一成大將を奏薦、宇垣大將は午後一時半御前に召されて組閣の大命を拜受、暫らくの御猶豫を奏請、御聽許を得て同二時半宮中を退去、直ちに組閣に着手した

宇垣大將に大命降下の報傳はるや大將が陸相として在職中四ケ師團廢止問題等で軍部内に不評判であり旁々宇垣内閣に對する支援は躊躇の色がある

園公は興津から 御下問に奉答す

【東京二十三日】廣田内閣は遂に總辭職の決行を見るに至つたので園公秘書原田男は廣田首相始め各方面の要人と會見總辭職に至るまでの經緯並に

))))) 政界の事情 (((((

を聽取した後、本日午後七時半東京驛發にて興津に赴き西園寺公に對し具に諸般の事情を說明するところあつた、從來の政變であれば園公は御召により直ちに上京又は待從長御差遣による後繼主班御下問に奉答するを例としてゐたが、今回は陸軍側が後繼内閣に對して既成政黨より入閣せしめることを排擊、新内閣の手によつて

))))) 解散を行ふ (((((

こと等の强硬なる注文を受けてゐるため時局の收拾は相當長引くものと見られるので、園公は後繼内閣首班の奏薦の勅命を受けた場合も極めて愼重なる態度をとつて臨むものと見られる

特に園公は先程來胃病のため病床にあつたのであるから畏き邊より待從長御差遣あらせられる場合にも上京せず、各方面の諸情勢を聽取し特に陸軍方面の意向も洞察湯淺内府松平宮相その他重臣方面とも連絡をとつた上待從長を通じて御下問に奉答することゝならうが

目下有力なる候補者として下馬評にのぼつてゐるのは近衛貴族院議長、平沼樞府議長、前朝鮮總督宇垣大將、末次海軍大將等であり陸軍側では近衛公の出馬を要望してゐる

解散論から總辭職へ

既報の通り解散問題をめぐる二十三日の臨時閣議に於ては軍部並に政黨出身閣僚間に意見の一致を見ず遂に内閣不統一に陷づたので、廣田首相は總辭職を決行することゝし各閣僚の辭表を取纏め宮中の御都合を伺つて午後四時五十分參内辭表を闕下に捧呈したが、陛下におかせられては優渥なる御沙汰を賜り御前を退下直ちに首相官邸に入り待受けたる閣僚一同に對して、辭表を闕下に捧呈しましたが追つて沙汰あるまで從來の通り政務を執れとの有難き御諚を拜しましたと報告、一同感激して散會別室に於て最後の晩餐を共にした

首相、決意表明

【東京二十三日】廣田首相は本日の閣議に臨むに先立ち最近の政情に鑑み遂に總辭職を決行するの決意を固め午後一時半各閣僚の參集をまつて各大臣を個別的に自室に招致し辭職斷行の決意を披瀝して諒解を求めた後、三時二十分より閣議を開催首相より左の如く正式に總辭職の決意を表明した、卽ち

異常なる二・二六事件の後を受けて大命を拜して何等の準備もなかつたが微力をつくして陸海軍各政黨の援助によつて今日に至つた、然したがら近時の複雜なる政情は自分の力に及ばぬものありと考へるからこの際骸骨を闕下に請ひたいと思ふ、今日までの各位の御援助に對し厚く感謝する

と悲痛の面持で述べ閣議は議會解散問題その他に一切觸れることなく三時四十分散會した

新陸相は誰か

【東京二十三日】廣田内閣崩壞に伴ふ後繼内閣組織の場合何人が大命を拜して組閣に着手するとしても最も重要視されるのは陸軍大臣に何人を求めるかにあるが、陸軍部内で有力視されてゐるのは現教育總監杉山元大將、朝鮮軍司令官小磯國昭中將、關東軍參謀長板垣征四郎中將の三名でこの中から選ばれることになるであらうが杉山大將の就任が最も無難視されてゐる、然し後繼内閣首班者の如何により積極的革新政策に乘り出す場合は板垣中將の出馬が有力視される

一時、解散論優勢

寺内陸相の反政黨說

【東京二十二日】政府は軍部政黨の正面衝突によつて惹起された混亂事態を收拾するため本日午前十一時半首相官邸に臨時緊急閣議を開き廣田首相以下各閣僚出席、先づ寺内陸相より政黨が正しく時局を認識して政府に協力せざる以上議會を解散して政黨の反省を求めるより外とるべき手段はないと强硬に解散論を主張しこれに對し平生、賴母木、永田各相等は直ちに解散論に贊意を表するに至つたがこれに對し島田、小川兩相より一應解散反對論が述べられたが閣議の大勢は强硬論に傾き結局解散斷行に意見一致二十三日午後一時半より官邸に閣議を再開その手續きをとることに決定して零時四十分散會

決定することゝなつたが、政府が現在のところ何等の與黨なしに解散斷行に意見の一致を見たのは軍部が現在の政黨に反省を求むるには解散以外に途なしとの强硬意見であり廣田首相亦これに贊意を表した結果遂に解散に決定したものであつて、政府としては決して解散の結果多數を得られるとの確信を持つものではなく選擧の結果によつては總辭職を斷行せんとするものであるが、一部閣僚の間ではこの總選擧に當つては必ず政黨の分野に變化起り現在の軍部その他の勢力と協調して庶政一新をなさんとするものと、現狀維持政黨政治卽時復活論者との分解作用が行はれ新らしき政黨が生れるであらうとの見解を有するものもあり解散後の政黨の分野及び政界の動きは相當注目すべきものがある

停會は非立憲的

政友會、決議文を作成

【東京二十二日】政友會は本日午後一時より本部に臨時幹部會を開き長老、顧問、總務、幹事長等出席、停會問題を中心に黨の態度につき協議の結果

一、我が黨は帝國議會勞頭の停會は立法府に於ける言論壓迫の行爲にして非立憲の甚だしきものと認む

一、我黨出身の閣僚は憲政の本義に鑑み解散に同意す可らずとの決議を滿場一致可決、引續き午後二時より本部に緊急代議士會を開催一人の異議なく、右決議を承認したので、幹事長は直ちに同黨出身閣僚を訪問、決議文を手交の上終始一貫これに基いて行動されたき旨要請した

政黨と同席拒否 强力内閣を熱望

陸軍、重大聲明を發表

【東京二十三日】陸軍は後繼内閣に對し協軍一致次の如き要望をなし强力内閣が實現し非常時局の切拔け、强力國策の遂行、庶政一新に邁進せんことを熱望してゐる、卽ち

一、現下國際情勢の重大性に深き認識を有し躍進途上にある帝國々力の發展を期し庶政一新具現の熱意に燃ゆる人物を網羅した强力内閣の出現を要望する

一、新内閣は庶政一新後斷乎國防準備、國民生活安定、强力國策の遂行を重大使命とし閣員には飽くまで非常時局に充分なる認識を有する人物を網羅するを要すると共に時局認識を異にすること多大なる政黨と妥協して行かんとするが如き態度は絕對に排擊する

一、從つて斯かる政黨員を閣僚とする内閣に陸軍は協力し難く斯かる場合に後任陸相の推薦に躊躇せざるを得ず

風見氏 國同を脫退

【東京二十二日】國同所屬代議士風見章氏は本日午前麻布の私邸に安達總裁を訪問、國同を脫黨する旨申入れ諒解を求めた氏の國同離脫は政界一部に進行中の新黨運動と何等かの關係あるものと見らる

宇垣、寺内會談

【東京廿五日】宇垣大將は本日陸軍省に於て寺内陸相と長時間に亘り懇談、軍の政府後援を依頼した

新政黨生れん

【東京二十三日】時局協議會では現下の緊迫せる政局に鑑み全國の愛國團體の結成を促して一大新政黨の樹立を目指しこれが準備工作を進めることに決し、二十二日夜來協議を進めてゐるが近く具體的に表面化することにならう、而して目下のところ參加する團體は新日本海員組合、新日本國民同盟、大日本生產黨、日本勞働組合總聯合、大日本青年黨、國民協會、愛國勞働農民同志會等である

收穫高

前年の一割七分增

六千七百三十万石

【東京二十二日】農林省發表昭和十一年に於ける米收穫高は六千七百三十四万二千七百二十三石で前年收穫高に比すれば九百八十八万五千七百四十七石を（一割七分二厘）、前五ケ年平均收穫に比すれば八百十九万六千三百九十六石を（一割三分九厘）增加せり、而してその作付段別は三百二十万六千九百八十三町四段にして全國平均一段步收穫高は二石一斗に當る

因に昭和六年より十年までの五ケ年平均は五千九百十四萬六千三百二十七石で十一年度第二回豫想收穫高は六千六百三十八萬六千九百八十石であつた

東京 二十年目に見た日本の姿

三浦生

【二月一日】

名古屋、大阪、神戸それから北九州の工業地帶を覗いてみると全く物凄い、これなどは三十年前には全然無かつた物だけに、ウン成程やつてるなと心强く感じた何しろ此頃の一年は昔の十年の變化に相當する、ことに工業界で三、四年ちがつたなどと云つたら、それこそ大變だ、これに追付くことは容易じやない此頃日本では能く下剋上などと云つて下の者が上の者の云ふことを諸かず、逆さに上の者を引ずつて行くのを八ケ間敷云ふが、飛行機などの場合大佐や少將では最新式の理論と技術を心得てる中、大尉とは太刀打が出來ない「ウン万事よかようやつとけ」てなことで引ずられる外ない、此の急テンポの變化を獨り政治家だけがハツキリと呑込めないで、いつでもヨボ〳〵後からついて來てるのだから面白い支那問題の喰違いだつて明かにスピード變化を忘れて居た結果で、如何に支那だつて、あゝやつて西洋の物質文明を押付られたら變らざるを得ぬ間に飛んだ所へ脫《知らぬ》線しおつた、で日本の工業も大體において世界的の水準に向つて進みつゝある、だが先方決して停止して待つて居てくれてる譯でないからマラソン競走と同じでこれからの競爭は頗る骨が折れる、だが過去半世紀の間に、これだけのことをやつ付けたのだから、あらゆる產業を世界的水準まで持つて行くことは必ずやれる、能く人から「將來の日本はどうすればいゝと思ふか」と訊かれるが、その都度私は「そりや君、無から有を生ずる工業を發達させる外ないさ、これだけがまだ世界に殘されてる、此の方面で日本はトツプを切る外ない」と答へてる

紡績だ人絹だと云つてみても材料を仕入れて來て加工して再輸出は究極において單なる鞘取りにしか過ぎない、その他の工業皆然り、原料資源に乏しい日本としては、そんなことに滿足してゝはあかん、宜しく無から有を生ずる工業を發達させ、此點において何國の追隨をも許さぬといふことにならねばならぬ、今は只追つついて行くに汲々たる有樣だが、その内必ず私の夢が實現される時代が來ると思ふカイビラのくせに生意氣なことを云ふなと笑はれるかも知れないが、日本の工業界を觀て私はこう感じたのだから仕方がない

清酒 東麒麟 鳳
GOTO & CIA
Caixa 528 - S PAULO

カーザ東山
CASA TOZAN, LTDA.
Praça Mauá, 25 — C. Postal, 911 — SANTOS
Phones: 2105 • 2106 — End. Teleg.: "TOZAN"
東山銀行部
伯貨定期預金 一ケ年乃六ケ年
サンパウロ事務所
Rua Florencio de Abreu, 76
Caixa Postal, 528 — SÃO PAULO
Phones: 2-1685, 2-2981 End. Teleg.: "TOZAN"
リンス事務所
Av. Voluntario Rosalino Silva, 147
Caixa Postal, 11 — LINS
Phone, 240 — End. Teleg. "TOZAN"

BANCO ESPECIE DE YOKOHAMA, LTD.
(The Yokohama Specie Bank, Ltd.)
Rua da Candelaria N.º 23
Caixa Postal, 380 - Rio de Janeiro
切り取って手紙へ
⊙鄉里送金
新令に基いて御申込に從ひ申請の上許可を得て御取扱ひ致します、法令により一人につき二コント以内しか出來ません送金は無手數料で御指圖通り御取扱ひ致します
⊙日本貨預金
當行内地各店の定期預金又は特別當座預金とせらるゝため御送金なさる場合は前項に準じて御取扱ひ致します
定期預金利息は現在年三分三厘の割であります
當行各店發行圓貨其他の預金證書特別當座預金等は期日可成好い相場にて御買取伯貨にて御支拂ひ致します
⊙伯貨預金
定期預金六ケ月以上利率當分年三分五厘の割でありますが外に當座預金、特別當座預金等御便宜御取扱ひ申上げます
昭和十一年十一月
横濱正金銀行
リオ・デ・ジャネイロ支店

▼急募▲
葡語を解する女事務員 二、三名
⊙炊事婦 夫婦者可、好條件 四、五名
▼少年撰文 二、三名
詳細は日伯社又は日伯出張所へ

大命宇垣氏に降下

昨日の東京電報によれば、西園寺公は後繼内閣首班として宇垣大將を奏薦したので、組閣の大命は遂に同大將に降下せる由である、今次廣田内閣總辭職の原因は氷炭相容れざる政黨と軍部の確執にあり、二十二日の閣議に於ては寺内陸相の強硬なる主張に押されて政黨の反省を促すために議會解散論に傾いた程であつたが、他方政黨側殊に政友會は、議會開會劈頭停會を命じた政府の措置を非立憲極まるものとし斯かる政府による議會解散を不當と認め黨出身閣僚をして解散說に贊成せざるよう牽制したと謂はれる、此間における永野海相の和協工作は政變廻避の唯一の途としてその成果を期待されたが遂に成功するに至らず、四團の情勢より廣田首相は挂冠の決意を固め、閣僚個々について意見を徵した上總辭職を決行することゝなつたものである

斯くて軍部と政黨との確執は内閣の更迭によつて解消に至らざるのみか却つて倍々激化せる觀あり、軍部が二十三日發表した後繼内閣に對する要望なる聲明を見るも、その閣員には非常時局に十分なる認識を有する人物を網羅することを要求すると共に時局認識において軍部と異見ある政黨と妥協することを排擊し、斯かる政黨と提携し斯かる政黨員を閣僚とする内閣に陸軍は協力しがたく、且つ斯かる内閣に後任陸相を推薦することを躊躇すると明確に斷言してゐる、陸軍の所謂時局認識には國防準備の要强調されをるは云ふまでもなく、從つて老大軍事豫算を難じた政友會の態度は明かに軍部と相容れざるものであつて、この點何れか一方の讓歩なきかぎり軍部と政黨との確執更に惡化すべきは火を睹るよりも炳である

宇垣大將がどれ丈けの成算あつて組閣の大命を拜受したかは知る由もないが、軍部の要求をその儘容れて全く政黨を無視した超然内閣を組織するか、或は軍を慰撫し得て政黨の協力を俟つか、それは一に宇垣大將自身の手腕に賴る外あるまい、新内閣組織されてからも情勢次第によつては議會解散の可能性は十分に在り、毋國政界は今や全く混沌の中に在る

歐洲平和の運命は獨逸の出方で決定
英外相、下院で演說

【倫敦發】イーデン英外相は十九日午後八時休會開けの下院に於て歐洲刻下の國際政局を說き英國政府の外交方針をせん明したが、就中外相は國家主義に基く國家軍の結成に反對し獨逸政府の自重を要望して左の如く述べた

英國政府は

歐洲の全面的處理につき關係各國政府と交渉し究極に於て國際聯盟の權威を强化することを目標にしてゐるが以上の目標を達成するには國軍の再裝備が絕對必要である然し又歐洲政局の危機を緩和し經濟的協調を實現するには是非とも各國の支持を受けねばならぬ、歐洲が國家主義の抗爭激しく對立するイデオロギーによつて分裂すれば必ずや一大障害を受けその影響は今後數時代に及ばう、この

重大時局に

當り獨逸政府が如何なる裁斷を下すかにより獨り自國の運命ばかりでなく歐洲平和の運命が決定されやう、若し獨逸政府が歐洲各國との完全且つ平等な協力政策を選ぶなら英國民は獨逸に對する誤解をとき平和と繁榮への地均し工作に全幅の援助を吝まぬだらう、國際政局の危機は條約や協定や高遠な理想を說く演說で打開出來ない、排他的理論を拋擲し歐洲各國

國家主義の

は一々歐洲の全面的處理に參畫する有力なる成因と認め且つ軍備を國防上必要な最低限度に縮小し國際聯盟を紛爭解決の國際機關として認めた上相互に協力する意志が實在せねばならぬ

ライン河岸に獨、要塞構築

【メッツ發】獨乙政府は昨年三月ベルサイユ條約第四十三條を蹂躪してライン左岸に軍隊を侵入さして以來同地帶の防備强化に力めてゐたが、二十一日フランス側當局から得た最も確實な情報によれば獨乙政府はライン左岸の支流ナアエ河並にグラン河流域一帶に大規模な要塞を構築するに決定近々工事に着手するといはれる

マセド特使 舌禍問題
米國で排日論一席
伯國外務省、取消す

【リオ廿三日】ルーズベルト米大統領就任式に特派大使として出席した前外相マセドソアレス氏は去る廿一日米國記者團に對し伯國内の歐洲移民は急速に同化するも日本移民は例外的存在で單に伯國のみならず世界各國に於いても同化せぬ、伯國では北歐種の獨乙人も猶且つ同化したが獨り日本人だけは之を融合し得なかつた、この故を以て伯國は日本移民に反對する

と述べた旨、リオ諸新聞は報道之に對しソアレス氏の言辭は目下の日伯關係の緊密化に對し時宜を失せるものだと攻擊したがこの報道に關し伯國外務省情報局は廿三日付左の如き意味の取消し聲明を發した

マセド特使の日本移民反對に關する聲明は當地新聞に發表せられた如き意味は含まず、單に日本移民の同化は比較的緩漫だとしたのみで決して或る特定移民を不適當だと難じたものではない、この問題は既に憲法によつて決定されたものであり、況んやマセド氏は憲法制定議會の一員たるに於てはかゝる無責任な言辭を發する筈はない

議會は無用
獨乙では廢止か

【伯林十六日】ヒトラー總統は來る三十日ナチス政權成立記念日を期して議會を召集內外重要國策をせん明するがヒトラーの側近者はこれを機會に議會の廢止、新機關の設置を勸告してゐると報ぜられる、內容は

一、議會は無用の長物と歸した故これを廢止する、然しその形式は議會の自發的意志により自から廢止を表決することゝする

一、同時に議會の代位機關としてナチス黨首腦をもつてする合議體を組織する、そして形式は大體ヒ總統の下に於けるナチス黨代表議會にならう

新銳水雷艇 雁音

【横濱廿一日】水雷艇「雁音」五百九十五噸の進水式は二十日午前十時より三菱横濱ドックで盛大に行はれた、同艇は全長八十米十五、幅七米八十八、吃水二米五、速力二一八ノット、十二サンチ砲三門、發射管三、馬力九千馬力

獨乙新銳驅逐艦 進水

【東京發】獨乙政府は英國政府との海軍協定を締結して以來海軍復興に突進してゐるが、新協定に基く驅逐艦十六隻は愈々近く矢繼早に進水する豫定である新驅逐艦は排水量一千六百二十五噸五吋砲數門を搭載してゐる全くの新型だが中一隻は十四日キール軍港に於て「レーベルヒトマース」號と命名進水式をあげた

鐘紡定期總會

【東京二十三日】鐘紡では本日定期株主總會を開き當期利益處分案（配當年二割五分据置）を附議

一、新株第三期拂込み完了後第九回社債一千万圓を募集する件

一、取締役三宅、名取、丸山の三氏任期滿了に付改選の件

一、取締役三名を越へさること、償還期限は据置期間を併せて十年以上とし募集方法及び時期等は取締役會に一任、取締役三名は夫々決定した

世界の窓

▽…西國內亂の豫言

スペイン特派員米人記者ウエブミラーの言によると今度のスペイン內亂は更に第二の革命を惹起すべく今後內亂は半年は大丈夫續こうと豫言してゐる

▽…市俄古暗黑街と化す

ギャングで有名な市俄古市は電氣工組合總罷業で電車は止り、電燈も停電去る廿三日夜は全市文字通り暗黑と化したので大小ギャングどもこの時とばかり大活躍した

▽…日佛空の華駄天

昨年の日佛連絡飛行ジャビ機弔合戰に乘出した佛飛行家ドレーは去る廿日正午巴里ブルジェー飛行場を出發、廿二日早朝僅か四十時間五十四分で印度のカラチに到着、三時間休息した後息もつかせず同地を出發、擾首を東に向け快翔中

▽…米國に大洪水

オハイオ並にミシシッピイ兩河の氾濫で沿岸の十州は三十萬人も住家を失ひ損害一千萬弗、死者廿四名を出したがケンタッキイ州フランクフルト刑務所も浸水で三千人の囚人を移動させたがドサクサ騷ぎに逃亡を企てた囚人十二人射殺されたりした

軍擴時代に入り建艦競走始まる
無條約第一年の現勢

【東京發】英米二大海軍國が無條約第一年に入るや主力艦二隻建造に着手することゝなり獨、佛、伊三國は既に七隻の巨級戰艦を建造中で日本亦之に對應して第二次充實計畫施行の已むなきに至り、今や世界はあげて軍備擴充に躍起となり大量建艦競爭の危機に直面するに至つたが最近帝國海軍が調査せる無條約第一年初頭に於ける世界列國海軍現有勢力は既成艦に於て

日本	一九隻	七四四、四四八噸	伊太利
米國	三三〇	一、〇八三、五九五	獨乙
英國	三〇六	一、三三四、六三九	蘇聯

佛蘭西	一八七
伊太利	一八六
獨乙	五四
蘇聯	一七五

佛蘭西	五七三、一三三
伊太利	四四四、一六六
獨乙	一三六、八三九
蘇聯	六六八、九六〇

を示し更に米國では右以外に補助航空母艦（掃海艇或は敷設艦等）として使用せるもの十六隻がある、而して英米兩國は本年度に於て新主力艦（三萬五千噸）各二隻の建造に着手するがその他佛蘭西は主力艦建造中三隻伊太利は建造中二隻七萬噸、獨乙は建造中二隻五萬二千噸、米國起工二隻七萬噸で、更に建造中の航空巡洋艦は米國二隻二萬噸

同じく乙巡では日本四隻三萬三千九百五十噸、米國七隻七萬噸、未起工二隻一萬七千百噸、英國未起工七隻四萬三千噸、佛蘭西四隻三萬四百噸、伊太利二隻一萬五千七百四十八噸、蘇聯五千噸型四隻二萬噸であり航空母艦の建造も亦英國の二隻をトップとして着々列國に於て計畫されてゐる現況である

火には水 には

論より證據

國 產

アルセニアツト・デ・シュンボ

効果滿點・價格低廉・御使用には信用ある本社扱ひ品を御撰定下さい

直接本社又は出張員へ

日伯社營業部

CASA EMCKE

御子供樣用白地出來合服、靴下、レンソ、前掛、ブリン、ゼフイレス

其他各種品豐富に取揃へて御座います

S. Paulo R Libero Badaro', 303 Santos: R. J Pessoa 45-47

◀御子樣通學の御準備は▶

至急入用

地方大商店にて、

一、眞面目なる店員 二名

一、デイゼル機關運轉に經驗ある者 一名

右御希望者は履歷書を左記宛に御送附下さい

Hachiro Endo Caixa, 3911 S. Paulo

仲正夫儀永々病氣加療中之處藥石効無く去る一月二十日午前四時死去翌二十一日アラサー墓地に埋葬仕候依而此段生前辱知諸賢に謹告仕候

追而葬送の際は御繁忙中態々御會葬被下且過分の御香花を賜り候御芳情奉深謝候實は一々拜趨御禮申上可筈の處乍略儀以紙上御禮申上候

尚生前の方々に多大なる御懇情を賜り居候事を本人に代り厚く御禮申上候

父 竹田仙藏
母 富登子
兄 富彰造
弟 金富介
弟 章男
妹 正憲桂子

友 石進吾
代總人 今青木

ケンパウロ野球倶樂部幹事 樋口謙三郎
サンパウロ野球倶樂部主將 小田秀行
汎野球青年會 安島三郎
リンス部長 小野勘一郎
ビリグレ野球聯盟理事長 梶家

Tinturaria e Chapelaria Motooka

西洋洗濯業の經驗ある職人並見習者數名至急雇度し、詳細面談の上望市ビニエイロス區ビニエイロス街二〇八

本岡洗濯部 募集

貸ソブラード二つ

寢室二つ、食堂、臺所、浴室

場所 ジエネラル・レコール街二六三、二六九（聖フランシスコ學院の近く）

委細は同街二七七番へ要コントラト及び確な保證人

製紙業保正政策
通商審議會で審議
內國紙は生産過剩

去る十九日の聯邦通商審議會では伯國製紙業保護政策に付審議したが、大體伯國の製紙業は生産過剩の狀態にあり、之に關し政府は一九三一年二月付公布、一九三三年三月更に延期公布した生産過剩工業に關する機械材料の輸入禁止令を現在實施中で之が今年三月一杯を以て滿期となるためこの保護政策を今後も續行すべきや否やを審議せんとしたものでロッヂ委員は之に關し各關係業者の意見聽取の必要ありとし之を招致したが、カバルカンチ製紙業聯盟會長は大體左の如き見地よりして保護政策續行を主張した

一、現在の製紙業は約四万二千トンの生産過剩の狀態であること
一、既に工場を新設許可されているものゝ生産能力は年額約十六万トンとなるためこの生産過剩狀勢は近い將來更に惡化すべきこと
一、內國工場は紙質など犧牲にして無制限に增産を圖りをること
一、昨年末の滯貨によれば現在生産額の約三割に當る消費市場が不足しをること明瞭なること
一、最近輸入原料價格は四割方暴騰せるため國內市價と輸入原料費と均合の採れぬこと

等の理由を以て

一、現行の製紙機械材料輸入禁止は續行さるべきこと
一、但し現存工場に必要な交換品の製作は許可すること
一、又新聞用紙製作用の機械輸入に關しては嚴重管理の下に例外的に許可すること

等の意見を開陳したが、次いでリオ大學々長レイトン・ダクンニャ博士は文化的立場から、又聖州産業代表シモンセン代議士は産業と國家經濟的の密接なる點を强調、産業の目的は大量生産を圖り安價に之を供給すべきだとの意見を述べた

小麥の輸入增加

人口增加に比例して食糧品の消費量增大は自然の趨勢である、伯國は天然資源に富み可なりに開發されつゝあるも未だ不足せる食糧品は年々輸入に俟たなければならない、九二九年の經濟恐慌以來のその輸入額は年毎に增して來てゐる、殊に干鱈、オリーブ油は著るしい額に及んで九三〇年以前にもこの例はみられない、葡萄酒の輸入は他の殆どすべてが增してゐるに反して格別な動きもなく停滯狀態にある、亞國產果物、小麥輸入は著增して九二八、二九兩年の輸入史上最高額と殆んど同程度の水準に達してゐる、最近五ケ年各年十一ケ月に於ける輸入食糧品を重量についてみれば次の通り

	重量（トン）
三二年	七三二、三九一
三三年	九一九、一三三
三四年	八七五、一三三
三五年	九七七、三五九
三六年	九五七、六六〇

次に三五、三六兩年主要食料品別を示せば左の如し（上十一ケ月）

	三五年	三六年
オリーブ油	三、九四六トン	四、三八八トン
アゼイトーナ	二、一九一	二、三六七
鱈	一六、三三	一九、九九
アルコル飲料	六、四七六	六、五七七

麥芽煎焙大麥二、八一〇　二一、三六一
小麥粉　四一、二七一　四七、八六六
食用果物　一六、二四七　一五、七三三
ホップ　三七一　三八六
小麥　八四七、六九五　八八八、八九三
其他　一〇、八九九　一〇、一七一
金額に見積れば左の如くである

金額（ヘル）	上十一ケ月	
三二年	三五、〇五三	四三、六三九
三三年	三四、三五	四三九、一六九
三四年	三五、〇五三	四三、六三九
三五年	二三、二九二トン	六五〇、九九六
三六年	二四〇、〇六五	八一〇、三一四

これ等のうち小麥のみについてみれば次の通り昨年度は全體の約七割を占め增加率も著るしい

	上十一ケ月	
三二年	二三三、二九二トン	四三九、一六九
三三年	二四〇、〇六五	六五〇、九九六
三四年	二四四、三三五	八一〇、三一四
三五年	二四一、八九五	五六五、九四六
三六年	二三三、二九二トン	四三九、一六九

九二九年の一年間の三十一万一千コントに比すれば如何に急激な增加なるかゞ明瞭である

工業品輸入
年毎に增加

昨年度工業品輸入は最近數年間に於いて著るしい增加を示した即ち左の通り

	上十一ケ月	重量（トン）
一九三三年	三七、二七〇	一九五、六六四
三四年	三五、四五四	三三七、二七〇
三五年	四三三、二七九	三五、四五四
三六年	四六八、三〇六	四三三、二七九

これを九二八、二九兩年の伯國貿易最盛期に比すれば未だ遠くも及ばず綿織物、自動車、其他乘物類、同附屬品、銅鐵、鋼鐵、食器、機械類、レール等に於いて特にその差は明らかとなつて僅かに新聞用紙が增加してゐる三三五、三六兩年に於ける品別の比較をみれば次の如くである

（單位トン）	重量（トン）	
布	九三五年	九三六年
綿糸其他	三六	三四九
自動車（台）	三、一七八	四四八
其他乘物及附屬品	一五、〇四三	一七、〇九九
銅及合金鐵及鋼鐵	二、〇一七	二、六五三
毛織物	一八三、〇六六	一九八、〇八四
亞麻	二九一	三一八
	六四一	八〇六
陶器、ガラス、水昌	一二、四四四	一二、三七六
機械類、鐵製道具	一五、〇五二	一五、三五三
紙、紙製品	四六、九九一	四四八、九九二
タイヤ、クション等	一五、一〇六	一五、一〇六
化學製品、藥劑	三、一七九	三、九五四
其他	一八、〇八九	二〇、二三六
計	四三三、二九	四六八、三〇六

次に最近五ケ年間に於ける輸入金額についてみれば（金額トン）

	金額	
九三三年	八九〇、二三三	五八、九九五
九三四年	一、〇八二、三〇九	一、〇八二、三〇九
九三五年	一、七九一、三八〇	一、七九一、三八〇
九三六年	一、八九九、一八〇	一、八九九、一八〇

斯くの如く景氣回復と共に工業品輸入は九二八、九兩年には達せずとも著るしく近ずいて行きつゝあることが判る

中、滿、關、香貿易

【東京十四日】大藏省發表、昭和十一年十二月中の滿洲國、關東州、中華民國、香港貿易概算左の如し（單位圓）

輸出（十二月中）		
十年	四七、三〇五、〇〇〇	六三四、八三五、〇〇〇
十一年	七三、六九九、〇〇〇	七二六、一六〇、〇〇〇
輸入（十二月中）		
十年	四六、四三〇、〇〇〇	三九七、五三五、〇〇〇
十一年	五〇、〇九九、〇〇〇	三五二、一七五、〇〇〇
出超	三、五六〇、八八五	三八、六三五、〇〇〇
地方別概算輸出（十二月中）		
滿洲國	七、四〇七	六、七六五
關東州	二六、五三六	三三、七六四
中華民國北部	三、四三〇	六、七六五
中華民國南部	二四〇	二、八〇
中國計	九、八八六	一〇、四一〇
香港	三、一七六	七、六五七
合計	四七、三〇五	七五、六〇九
出超	八八五	二五、五六〇
地方別概算輸入		
滿洲國	二五、六二一	一〇、三三一
關東州	三、九七五	二、一五九
中國北部	二、八七三	八、一〇八
中部南部	七、一五一	一、四〇六
中國計	二〇、一八	三、五八〇
香港	三四五	三五〇
合計	五〇、〇四九	四六、四一〇

專門家に
體驗を聽く（完）
害敵ブロッカの豫防驅除は不可能か

バストス移住地技師長　中村誠

五、實驗成績

棉＝三年連作
ブロッカ＝三年目七〇％被害の場所
粉煙草＝種子一キロに對し五〇〇グラマ使用
成績＝四年目五％の被害にて止る

第一圖

右は昨年度即ち一九三六年收穫の棉の成績であるが第二圖、第三圖も殆んど同樣の成績であるから省略する、本年度は面積を擴大して各圖二乃至三アルケールス實施中であるが十二月末迄の成績左の如し

棉は

五年連作

の所を主とし四年、三年の所にも施用してゐるが、原料の關係にて種子一キロに對し五〇〇グラマの粉煙草を用ひたる所が大部分である、昨年度ブロッカの被害は多い所で八〇％少い所で三〇％位であつたのに、本年施用の結果は使用量不足せるに拘はらず、五％位を最高とし普通二％位の被害程度であるブロッカのみならず前述の地虫の被害は全然なく且後述の

肥料効果

偉大にして無施用の棉圃に比して歷然たる相違を示してゐる粉煙草を棉種子に混交して發芽試驗を行ひたる結果、種子一キロに對し二キロを用ひても發芽に全然差支へなきを認めたり

六、粉煙草の肥料的價値

粉煙草は肥料分として窒素一％、燐酸〇・五％、加里二％を含有し植物の中肥効分含量の最も多いものである、日本に於ては殺虫を兼ねて專賣局で肥料として賣出してゐる

棉種子に混じて播種する場合、ニコチン發散後は其の分解により前記の肥料分の內可溶性の成分が根に吸收されて、目に見えて其生育を助長する

自家にて多量生産の場合は棉の根に撒布すれば、地虫の侵入と產卵を豫防する

夜盜虫、ボールウオーム等は根際にも產卵するものであるから種子混入と

根際撒布

をなせば効果は甚大であり蚜虫にも効果がある

又棉のみならず、野菜類の甲折葉（發芽して間もない時）朝露のある間に植物全面に撒布すれば蚜虫、サルハ虫、マルトビムシ、ウリバイ其他の害虫を豫防驅除することが出來る

輸出棉の七割
サントス港が分擔

伯國に於ける棉花栽培は歷史的に見るとこれを三期に分けられる、第一期は北米の獨立戰爭當時迄で戰禍により作付出來なかつたゝめ棉花最大生産國のこの狀態は世界各國に甚大な影響を及ぼし伯國に於ても初めて棉花栽培が試みられた、第二期は南北戰爭、第三期が世界大戰であるが前二期に於ては珈琲單作農の旺盛を極めてゐた時代で單に栽培を試みられてゐるといふのみに止まつて輸出などは思ひもよらなかつた世界大戰以後は世界各國の經濟狀態複雜となり棉花も伯國の主要一產物として漸く認められ以來多少の消長はあつたが年毎に增產品質改良に躍進を遂げ今日の如く珈琲に亞ぐ伯國主要財源となる重要地位を占むるに至つた、殊に九三五、六兩年の輸出界は空前の活況を呈した、九三五年及び六年の出港別伯棉輸出を表示すれば次の如くである（上十一ケ月單位噸）

積出港	九三五年	九三六年
マナオス	三〇五	二一
ペレン	四四三	二五六
サンルイス	二、四八一	一、九二一
カジュエイロ島	二、一四五	二、一四〇

九三五、六兩年に於けるサントス港積出率を全輸出についてみれば三五年に四割五分、六年七割となつて聖州輸出が斷然他をリードしてゐることが判る次に之を仕向地別にすれば次の通り

仕向國	九三五年	九三六年
ドイツ	七三、七四四	二九、九四一
オストリー	四五	〃
ブルガリア	〃	〃
支那	〃	一、八四五
丁抹	〃	一三
北米	九七三	九七二
芬蘭	一三四	一三四
フランス	九、〇一〇	二、九七六
イギリス	一九、八三〇	五三、七六六
スペイン	〃	二六
オランダ	三、一三五	六、一九三
ホンコン	〃	三
英領印度	二、四九四	一六一
イタリア	二、四九二	六、八二四
日本	四三、九七四	〃
諸威蘭	四	〃
波蘭	三一四	〃
ポルトガル	三、五三九	二、八〇〇
エスコチア	一、六九六	一、六九六
ルクセンブルグ	四五〇	四五〇
計	二	二
	四、五六三	六、七七四

九三五年には伯棉の顧客は十四ケ國だつたが三六年には更に四ケ國を增して十八ケ國となつてゐる

主要商品市況

（一月廿二日）

	買	値
▼アロース	一月	
アグーリヤ（エスト）	九七、〇〇〇	
同（トラン）	八四、〇〇〇	
▼フェジョン		
ムラチーニョ	五〇、〇〇〇	
同（ボン）	五七、〇〇〇	
▼ミーリヨ		
アマレリンニョ	二六、一〇〇	
アマレロン	二〇、五〇〇	
▼バタタ		
アマレーラ	五〇、〇〇〇	
同（並）	三五、〇〇〇	
▼カフエー（四級品）	三三、六〇〇	
アルゴドン	六二、〇〇〇	
野菜部（コチア蔬菜部調）	一月廿六日	
▼トマテ	三五、〇〇〇	
▼レボーリヨ	八、〇〇〇	
▼ピメントン	四、〇〇〇	
▼エルヴイリヤ	二〇、〇〇〇	
▼ボブリーニヤ	三、〇〇〇	
▼ベビーノ	一四、〇〇〇	
▼ナス	四、〇〇〇	
▼コーベ・フロール	〃	
▼バタタ・ドーセ	三〇〇	
▼ニンジン	三、五〇〇	
▼玉子		

（爲替）……廿五日……

伯＝英	七九ヘ九〇〇	
伯＝日	四ヘ六九〇	
伯＝米	一六ヘ三〇〇	

Dr. R. UCHIDA
Pres. Prudente
ブ・プルデンテ市マノエルゴウラルテ街七六
醫學士 內田利藤次
電話 一五〇番
郵函 四二八番

優良種　＝苗木種々＝
みかん苗木
新田果樹園
ノロ線グワキサラ驛リンス街道グワキサラ町入口郵函三一

園部洋服店

▼多少經驗ある方雇ひ度し
聖市タバチンゲーラ街七
電話二＝一九二一

眼科醫
Dr. W. T RUDGE
Rua Andrade Neves, 108 Campinas
獨逸醫大卒十五年間の經驗あり、眼科診察及手術、トラホーム電氣治療五年間保證
日本人の方々には特別の御取扱ひを致します

ニッパク語トクホン
日本語を習いたい外人に
日本語を覺へたい第二世に
ブラジル語を覺えたい日本人に
ナシク、テハナヲ教科書、ワカリヤスイ、ローマ字で說明
第一、二、三卷出來!!
一冊送料共三ミル五〇〇
全伯國日本人發賣元
豐吉商店
サンパウロ市郵函二三
販賣店募集

社告
ノロエステ變更線河野寛
サマリトリヤ田中三郎
サンユキトリヤ藤井勉
聖市線及伊藤二郎
アラ郊外安達忠
ドラクワラセ
カンポグラゴアンデ
トレドス方面安川繁
北パラナ出張致させて居ります金子佳央
諸賢の御配慮を願上ます秋藤
日伯社營業部

Cia. de Terras Norte do Paraná
Rua 3 de Dezembro, 48-2º. and. - Tel. 2-2435 - Caixa Postal, 2771 - S. Paulo
詳細の御問合せ、年賦拂込送金先、案內書、案內地圖、北パラナ鐵道無料乘車券の申込みは上記宛先

南米のカリフオルニア、豐饒な高原植民地
御視察は今
北パラナ國際植民地
土地分讓
綠滴る千古の處女林の文化の汽笛に醒る處
此處ロンドリーナこそ開拓者の淘醉境
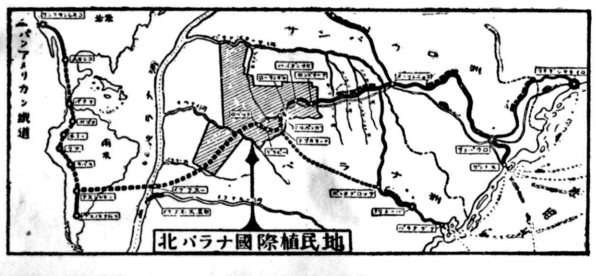

土か肥料か肥料か土か
無比の土質は輝綠岩の分解土
北パラナ土會社
日本人部總代理人氏原彥馬

開業披露
謹啓各位益々御淸榮之段大慶の至に奉存候
陳者私共儀永年アラサツーバ市安瀨商會に勤務いたし居候處今般聖市に於て安善商會と命名開業致す事と相成り候營業方針としては一般農產物賣買委託販賣及農業用具一式、藥品、肥料等尙特に便利部を設置致し奧地同胞諸賢の御利用に添ふ可く日常品一切の安價提供、斡旋等精々取引の敏活と正確懇切をモットーとして顧客皆々樣の御便宜を相計るべく候間何卒舊に倍して御引立賜り度偏奉懇願候
一月二十四日　敬白
安善商會
太田龍二
共營者　梅原薰
河野忠重
Rua Cantareira, 878 - S. Paulo
各位樣

殺人書簡

【第五十六回】

湊邦三作
高根秀浩畫

襖を開けて源兵衛が重次郎を一目見てハッとなつた

「此奴――やつぱり強請かな」

この侍の身につけてゐる衣服の染色も総立も、流行はづれである許りか着古して生地の辨別も困難であつた

源兵衛が商賣柄、素早くそれを見て取つた上に、侍の蒼ざめてゐる顏色と頑丈な骨組とを見てさう思つた

「直ぐ喚き立てゝ拔く奴かな」

だから客間へ這入つた時、源兵衛の身體には寸分の油斷が無かつた

「これは始めまして、手前が佐野屋源兵衛でござります」

「拙者は倉田重次郎と申す、ちと内談致したくお訪ね申した」

挨拶を交した二人が、まるで絃の斷れた三味線のやうにぽつんと坐つてしまつたのは、源兵衛は迂闊に口がきけぬと思つたから、重次郎は生來の話下手、これに始めて會うた源兵衛にどういふ風に話しかけたらよいか立迷うたからであつた

話のいとぐちを摑みかねて重次郎が困惑してゐると源兵衛がいよ／＼怪しいと思つた

「どんな具合に話して來るかな」

貳進直ぐは拔きはしまいが――

源兵衛が、侍の分厚い膝の下にある黃漆鞘、八角鍔、無反の太刀を眺めながら相手の言葉を待つてゐると――

○實は、この話、内密に願ひたく、誰も立聽く者はござるまいか

「來たな！」と源兵衛「立聽かれては迷惑するやうな話では」

彼は重次郎がおど／＼と顏赫らめてさう言うたのを、テツキリ强請と信じてしまつた

「立聽く者はございますまいが猶念の爲に一應改めて參りませう」

源兵衛は立上つて襖を開けると、四邊へ氣を配る風に見せかけて隣の間へ――

樣子を氣遣うてゐた番頭達が寄つて來るのへ、手を振つた

「シツ！來ちやあいけない！」

「やつぱり强請で？」

「どうもさうらしい」

「酷い雪駄だ、喰詰めてるんですよ」

「さうかも知れない、どうも樣子に落着がないからな、そこへあの恰服だから、暴れ出したら一筋縄では行かないだらう、頭の三次を呼びにやつてくれ！」

番頭が足音を盜んで店へ――それから一散に、惣の頭三次の家へ――

○重次郎は正直で潔切な男であつたが、服裝が身窄しくて

降參した話

小辻五郎

「オヤ珍らしい」

「珍らしいとは御挨拶ぢやテ、うそでもいいからお慕かしいテナ事を云ふて呉れたらな……」

とお互腹は惡くないが口はよくない御兩人、ソレソレ浪ちやんと五郎さん、讀者諸老、先刻御承知、場所は狐出横町、女給は年增、酒はアグア麒麟

「大分やつれたぢやネーカ」

「アラ本當？」

「何しろお醫者樣の集り、部會長樣センセイ樣の集りだ、コラたんまり儲けたぢやろ、少しエウに貸せ」

などとエゲつない借金の申込貸した金をちび／＼とチツプをくれるふりをして、人の前でかへされた日にや女給商賣も上つたりです

「ドツトール連は相當○持が多いんだから絞れたぢやろう」

「ダメよ、皆さん、奥さんがやかましいらしくて手も握つてくんないのよ」

「ドツトールの女房達ときたら化粧はコテイ、服はセーダ、肌柔らかく色白く、その邊の圓鍬實科女學校出身の安白粉女史とは匂からして違ふのだから、だますのは相當骨さ」

失禮乍ら全くの話で、醫師のヌ樣君と來たら、ブラジルでは女王樣ですからな

「手も握らず、背中も撫でず、ドーダ浪子體具合は……」なテ細江聲ならまだしも、ドラ聲でやられて原々したワ」

と浪子氏もどうやらチョイチョイ同仁會やAOの御厄介になつとるらしい

○

「どうだい、醫師連中ちや誰が一番色男だい」

「マア十人十色よ、山の先生は面やつれてゐたばかりに早くも强請の浪人者と信じられた

源兵衛が靜かに客間へ戻つて來てぴしり襖を閉め切つた

彼は万一の場合、拔討たれてはならぬと考へてそれだけ隔間を置いて坐つたから、重次郎がいよ／＼話しにくい樣子――

「立聽く者はござりませぬ」

素知らぬ顏で言ふ源兵衛

一度位しか出逢しないから大して馴染はないし」

「浪子と武田は不如歸以來ちやろ」

「怒られるわよ」

「今田あ、いつ來るのナンテ搦へて離さなかつたのは誰だい、マア の願も菊池くれ、笹田のむよ賴のみますナンテね」

「よく知つてるわね」

「ドトールだつて人間の内田、醉へば世間體も遠慮も奥村だ、色よい返事をコリヤたのむ、テナ掛合ひで口說かれたんぢやないかい」

と五郎氏中々しつこく浪子に訊けど、浪ちやんもチツプの手前か一向泥をはかず

「ドトール方はすぐかへられたのよ、忙しくて／＼とても料亭遊び所ぢやなかつたのですつて變な作り話を書くと奥樣達が大河内まつたらどうするの、ワテ知りまへん」

などとニヤニヤしてゐます、

○持ちのドトールにうんと貰つてゐるのですから、どうも裏を探れません、流石の五郎氏も降參して失ひました

○

「先生はどうだつたい」

「ノロエステの女ぢやないけど俺は川地てんぢやネエが、あれや俺の事を書いたらしい、ナンテ自慢れた先生がゐたわ」

「マサカ……代表で來る樣な先生は大概カザード先生だよ、欺まされなさんな」

「一度妾の秘話も書いてほしいわ、女給浪子の卷なんテ廣津和郎式にたのむわ、原稿料をかせいで、チト廻はしてよ」

浪子、宣傳を考へつゝ中々處い所を云ふです、十六にして双子を生み、二十八にして女給になつたナンテ、おそろしくて書けた業物ぢやないです、新聞社の文選の者衆が風邪をひいたら大變で！

「先生はチツプの拂ひがよかつたらう」

「ナーダ、畫間のうちに遠藤で本を買つちまつたんでネなんテうまい云ひわけをしてさ……」

「部會長はんはどうだい」

「部會長なんてする人はもう狸だわ、オセ共小便くさい女給どもテナ顏をしてこわかつたワ」

などと、浪子氏中々尻尾をつかませないデス、何しろ官費で來た連中だから、チツプも十分行屆いてるらしく、これも降參して失ひました、最後の切札、きまり文句の

「聞かしてくれたら、オセと結婚してやるぞ」

とも云へないので、今日の所はあつさり負けといたデス

ミシンは國産
イムペリアル
Caixa, 3132 S.Paulo

Elixir Nogueira
grande depurativo do sangue
梅毒妙藥
萬國藥店に有り

（科）（學）（メ）（モ）
ニユーム釜は「純アルミニユーム製」と「アルミニユームへ鉛を混合して製造」したものとがあり鉛の混合してゐる品は不良品、純ニユーム製品と混合製品とを見分けるには色と光澤による外なし

○

一個の罐詰に二個以上の空氣を拔いた跡（ハンダで止めてある穴）があるのは製造のとき完全に空氣を拔くことが出來ずに再度やり直した證據で、かうした罐詰は良品とはいひ難い

○

アルコールといへば一般に液體だけを想像しやすいが、炭素が多いと結晶する、お砂糖といへば甘いものと思ふのは間違ひで苦いお砂糖のあることも忘れてはならない

お食事とお泊りは是非。親切、丁寧の奉仕!!
下田旅館
建築請負業　下田福松
ベラ・クルース町

粉末アルセニアット・デ・シユンボ
日本製　保證付　定價キロ四ミル
一噸以上御買上げの方には割引致します
粉末アデシーボ
アルセニアット流失防止用　日本製
使用○・五プロセント　キロ一ミル
アルツール・ピアンナ商會
聖市サン・ベント百番
小賣販賣所　パウロクロキ
聖市イルマン・シンプリシアナ街二番

日本國產
ブリヂストン・タイヤ
インペリアル・ミシン
東麒麟　東鳳
日本人は日本國產を愛しましよう
右各品パラグワスー代理人
カーザ東山代理人
黑岩秀吉
郵函K

年の更まると同じく
中矢商店も
陣容を新にし皆樣の御用命を
お待ちしております
豫告
近々母國のレコード入荷の豫定
中矢一郎商店
聖市　郵函二九九五

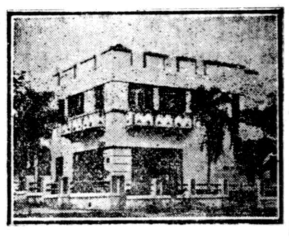
醫學士　今田求
小野誠
リンス市電話一四三

土地賣出並に貸地
第二のマリ、アと好評さるツウバン町附近好條件にて賣却す。
貸地ツウバン町より離る六粁メートルの地點四百域安價にて提供、詳細面談
パウリスタ延長線ツウバン町
右田辰彦
Caixa, 55- TUPAN via Pompeia L. Paulista

コロムビアレコード
Columbia
見よ　新春を飾る
コロンビア獨壇上の
豪華流行歌陣
先づ御試聽を

流行歌　海の凱歌（一枚）28942　松平晃　丸山
流行歌　嬉しかろ節（一枚）29076　豆千代　伊藤久男
流行歌　男ぢやないか
流行歌　おしゆん可愛いや（一枚）29077　音丸　伊藤久男
流行歌　半七小唄
流行歌　漂浪のマドロス（一枚）29079　伊藤久男　二葉あき子
流行歌　旅の踊子
流行歌　愛のつばさ（一枚）29080　二葉あき子　松平晃
流行歌　可愛い
浪花節　乃木將軍と辻占賣り（二枚）66923　66924　壽々木米若
喜劇　噺家の兵隊（一枚）26385　柳家金語樓と其一黨
琉球民謠　干瀬節　山節（一枚）28134　古堅盛保　金武良仁
琉球民謠　宇地泊節　湊くり節（一枚）28250　伊差川世瑞　赤田花風節

各一枚十二ミル

正月新譜

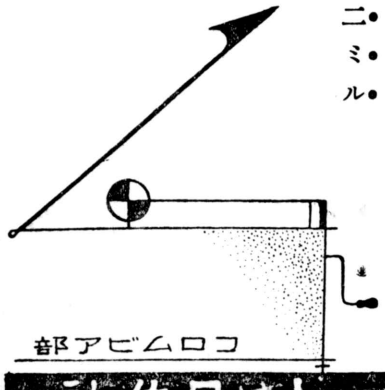

素晴らしい名曲揃ひ！蓄音器とレコードは日伯社

酒の考現學

害をなすフーゼル油
ピンガは清酒の八倍以上

：：ては東キリンはどんなもんか：：

酒は遠く神話の世界に及んでゐる、エジプトのオシリス、ギリシヤのバッカス、我が國では松尾神社、梅宮神社等、酒の神様が祭られる、萬葉集卷三には酒を飲まぬ者を嘲つた歌さへある、で以下酒の考現學

⊙酒は藥か毒か

古來人體に對する酒の功罪については種々雜多な說があり、或者は「酒は百藥の長」と云ひ或者は「酒は萬病の基」と謂ふ、果して何れが是か非か、夫れは飲酒する人の體質にもより酒の量や質によつても人體に及ぼす所同一でないから一概に藥とも毒とも斷ずる事は出來ないであらうが、前者は良酒を適量に用ひた者の言、後者は大酒、惡酒の弊のみを見たる者の說であつて何れも一方的偏狹な意見たるを免れないにしても酒効の一面を語れるものにして夫々の場面に於ける觀察は間違つてゐないのである

即ち清酒の成分とその榮養價値とより考へれば誰しも酒は一種の榮養品であり藥であるといふ事に異論はない筈であるが品質劣惡な酒を飲用したる場合又は暴飲豪酒したる場合は日常一般食物を過度に攝取した場合と同樣有害なることは勿論である

⊙清酒は榮養品

清酒に對する研究が進み含有成分が詳細に判明して其榮養的、醫藥的價値が認められると共に從來巷間一般に上戸連の自勝手な言草として一笑に附さゝて居た「酒は百藥の長」といふ言葉の眞意が相當認識されて來た

黑野勘六農學博士は日本清酒は食慾を增進するホルモンたるインシュリン腸運動のホルモンたるコリン及榮養ホルモンたるビタミンB、C、Dを含有し居るのみならず衛生上必要なるペプトンアミノ酸、葡萄糖、麥芽糖、乳酸燐酸鹽並ヂアスターゼプロテアーゼ等の酵素を含んで居り榮養價甚だ多しと雖かしく述べてゐるが要するに清酒は總じて榮養品だといふことになる

⊙フーゼル油と清酒の品位

釀界の權威者高橋博士は嘗て清酒中のフーゼル油を測定して其品位を判定せんと企てられた位フーゼル油は清酒品位判定に重要なファクターをなすものであるが現在に於てはフーゼル油を多量に含有するもの程品位劣惡なる事は一般衆知の事で其害毒に對しても相當認識されて來たのでこれを多量に含むものを常飲する時は恰もモルヒネ常用の場合の如く痲痺症狀を呈し遂に惡性中毒症を起す樣になるから餘程注意しなくてはならぬ

最近日本釀造試驗所に於て月桂冠、兩關、菊正宗の三酒を分析した處之等のフーゼル油含有量は勿論上記品位標準數品以下にはあつたけれど何れも相當高率を示してゐた、現代々表清酒にして斯の如くであるから地酒程度のものに於ては更に高率なるは疑はない所である

然るに伯國產清酒中「東キリン」の分析結果によるフーゼル油含有量は右本邦代表清酒より遙かに低率で此點に於て本邦優良酒以上の品位に在る事判明し極めて衛生的なりとして本邦斯道權威者の推稱を受けてゐるとの快報に接した

伯國が氣候其他地理的事情に於て又米質、水質等に於て清酒醸造上極めて不利な點多きに不拘斯る清酒を醸造し得たことはカンピナス東山農場多年の努力と犧牲との賜物で、日本より酒造用優良米種子を輸入栽培して原料品の改良を計り最も嶄新で伯國の事情に適する設備をし特に日本より技術者を招聘する等萬全を期して研究した結晶である

⊙ピンガ酒と其害毒

ピンガ酒の人體に及ぼす害毒については既に在伯邦人凡て衆知の事であつたが最近黑野博士の聖州中央線東山ピンガ農場產ピンガ酒（現在同農場は衛生的見地から先年その製造を廢止した）三種に對する分析鑑定書を見て更にその感を深くする、別項の鑑定書に依ればピンガ酒中の酒精含有量は普通清酒の三倍以上にして全容の約半に達しフーゼル油の含有量は清酒の八倍乃至十二倍に相當してゐる

斯くの如き高率のものを常飲する時は胃腸壁を刺戟損傷して胃潰瘍の因をなすのみならず動脈硬化症、アルコール中毒等を招來し更に腦髓を犯されて精神朦朧となり遂に精神病者となる事もあるのである

其害は普通清酒を暴飲大酒した場合よりも急速に來て而も强烈であつて其被害の子孫に迄及ぶに至つては悲慘の理と言はねばならぬ、フーゼル油の有害なる事は既に詳述した通りであつて其量の極めて大なるを見れば誰しもそゝ害毒なるの甚大である事が想像し得るであらう

東キリン分析表

摘要	東麒麟	菊正宗	兩關	本邦標準
酒精	一五、九%容	一六、八%容	一四、九%容	一六、五＝一七、〇%容
比重（清酒ノ一）	（一）六（一）四、五	（一）一、五	（一）一四	（一）一、〇
總酸（琥珀酸ト）	〇、三一三六	〇、一五六	〇、一五五	〇、一三
アミノ酸（ペプトン）	〇、三七二	〇、三一四四	〇、二六二〇	〇、三五
エキス分	五、七〇七七	五、六九五	五、一二〇	七、〇＝八、〇
糖分	四、一四七	二、八七〇	二、〇八〇	四、六七二　五、五＝六、〇

附、本邦優良清酒分析表並本邦清酒標準

一般向中庸品　伏見產　灘產　東北產　辛口品　甘口品

ピンガ鑑定書

一、可驗物名稱及種類　ピンガ酒　三種
二、出所　伯剌西爾國サンパウロ州中央線東山ピンガ農場
三、解說　ピンガ酒は甘蔗搾汁を其儘或は之に糖蜜を加へて醱酵せしめたるものを簡單なる蒸餾機を以て蒸餾して得らるゝ酒精含有飲料なり
四、試驗成績

	甲（第二回收受の分）	乙（同上）	丙（第一回收受の分）
性狀	無色透明にして糖蜜臭を有す	微黃色透明にして糖蜜臭を有す	同上
總酸（琥珀酸として）	〇、〇一一七	〇、〇三一	〇、〇一〇八
酒精分（容量%）	五三、〇	四七、五	五一、〇
フーゼル油	〇、五五、四四	〇、七四六五	〇、三九、六
フォルム・アルデヒード	不檢出	同上	同上
總アルデヒード（アセト・アルデヒード）	〇、〇一九五	〇、〇一九二	〇、〇二〇八
メチル・アルコール	不檢出	同上	同上
揮發性アミン	不檢出	同上	同上

備考、右表中成分量は酒精分を除き檢體一〇〇立方センチの重量パーセントを以て示す
五、鑑定　右可驗物ピンガ酒はフーゼル油含有量大にして清酒の普通含有量の八乃至十二倍に相當す、仍て衛生上有害なる物と認む
日本國大藏省釀造試驗所事業課長　農學博士黑野勘六

ブラジル社交禮儀心得帳（六）

サンパウロ　帆影

9　階段と昇降機

階段を昇降する時、出會つた人には見知らない者でも輕く挨拶するのが教養ある男の作法である、もし出會つた人が婦人であつたら、身を避けて通させなければならない、その場合必要であつたら一、二段昇るか降りるかして傍へ寄るのである

婦人連れで昇る時には男が先に行き、降りる時には男は女の後から降りるものである

エレベーターでは、腰掛がある時はそれは女が坐るもので男は帽子をとつて立つてゐなければならない、そして煙草を吸つてはいけない、入る時も出る時も必ず女を先にする事を忘れてはいけない

婦人用品店、喫茶店、倶樂部等の昇降機內では、男は帽子を脫いで居るべきであるが、事務所ばかりのビルディングだの官廳などのエレベーターでは婦人が入つて來ても脫帽の義務は無い

10　腕を貸す時

昔佛蘭西の王朝ルイスーフイリップ時代、街路上や公衆娛樂場で、男が女に腕を貸す事が最も盛であつたが、一八七〇年普佛戰爭以降さうした風習は廢る傾向をたどつてゐる日本では今若い人達の間に流行してゐるやうであるが…

當今では女が男の腕にすがりついて街を歩いてゐるのは、約婚者同志か新婚者か古風な夫婦位なものになつてゐる、散歩の場合でも腕を組むのは少く並んで歩くだけになつてゐる、然し縱隊をつくつて夫が先に立ち、後から妻や子供がついて行くのはカイビイラとして笑はれる

腕を貸すのは廢れたと云つても、街路を橫斷する時、歩道へ上つたり下りたりする時、乘物へ昇降する時など紳士は婦人に腕を貸すべきものである

バイレで男が女に踊る事を誘ふ時右腕を出すのが式である右腕を出すのは踊る時に限り他の場合には總て左腕に倚らせる事が正式である、何故なら女に腕を貸すと云ふ事は、男が女を保護する意味なのであるから、右手は防禦の必要の爲にあけて置かなければならないからである、然し此の原則は軍人が劍を帶びてゐる時に適用されない、劍を帶びてゐる軍人が左腕に婦人を倚らせては、劍で連の女の衣服を破損する心配があるからである

公式の宴會席上とか結婚式の場合などには、今日でも男女腕を組む慣習になつてゐる

新婚生理學

婦人科醫の立場から花嫁さんへ

お變りはありませんか？

あなたの生理的現象は、これまであつたやうに、結婚後も規則正しくあるのでせうか、多くの場合月經は結婚といふ大きな變化と刺戟によつて少しく早められるのが普通でありますが、反對に遲くなつたり、全然これを見なくなることも決して稀れではありません、これらは大抵一時的な現象で心配するには當りませんが、たゞ結婚後あるべき月經がこれを見ない場合は必ず一應は姙娠ではないかを疑つてみねばなりません

○…結婚の擧式の日取が、大抵月經と月經との中間期に定められてをり、從つてこの排卵期における結婚は最も姙娠への可能が多く、事實多くの統計も結婚後一と月から三月までに姙娠する婦人の多いことを明かにしてゐます

そこで、この結婚前に月經があつて、次に結婚後あるべき最初の月經をまだ見ない中の餘りに早過ぎるとも思へる姙娠がきた場合、姙娠の事實を當人たちが氣付かないことが多いのですがまた時にこの結婚直後の姙娠によつて、良人が新婦に對し結婚前の愛情云々の疑念を抱くことがあるやうです、併しこれは前述の理由でみて明かなやうに、その疑念に何ら根據のないのみかむしろ結婚直後に姙娠することの方が當然といはねばなりません

次に姙娠のため頭が重くなつたり物事に一層感じ易くなり、或は無感動となつたりする等の姙娠性神經症を起すことも少なくありませんので、まだ十分にお互の氣心も判り兼ねる新家庭においては、この場合特に良人の新婦への思ひやりが必要とされます、要するに新家庭を營む人々は過度の性生活に亘らないやうに（特に姙娠が明かとなつた場合は抑制が必要）そして十分の睡眠をとるやうに心懸くべきであります、過勞から結核その他の發病をみることは極めて多いことでありますから

世界の話

▼…お巡りさんはお人好し

モンタナ州のジェファソン市でジミイ・チャイルズといふ十二歲になる黑人の子供が自轉車泥棒の廉でつかまつた、微罪で間もなく釋放されたが、二、三日後には又々、自轉車を失敬した廉でつかまつた、かうして回を重ねること七回、お巡さんもすつかりおなじみになりそんなに欲しいなら一臺やらうと皆で醵金して中古の安自轉車を買つて與へたら其の後再びジミイ少年は警察へ引つ張られるやうな事はしなくなつた

▼…早飲みレコード

アメリカはメリーゴーランド州バルチモア市に半ガロンのビールを十七秒二で飲み干すといふ男が現はれた、彼の名はエミール・セラ、性來の飲み助だがたゞぐびり〳〵とやつてるだけでは興がないといふのでビールの早飲みを練習し始めたのが今から二年前、爾來修練を積んだ結果、先頃半ガロンのビールを二十七秒で飲み十し、バルチモアの左利連をあつと言はせたが、その後更に精進（？）を重ねグッとタイムを短縮して十七秒二の記錄を出し左利きクラブから腕時計の記念品を贈られた、鯨飲氏蕭氣軒昂として曰く「この前廿七秒六を出したときは胃袋の血管を破つて入院を餘儀なくされたが、今度は大いに頑張つたので平氣だ、十七秒二は勿論世界記錄なることを確信するが、我と思はん者は挑戰して欲しい」

御存じですか？

靴の底革の良否は、曲げてみて跳ねかへる彈力のあるなしで容易に知ることが出來ますが、表のボックス革の良否を鑑別するには、靴の甲の部分を押へて小皺をよらせそこに出來る皺が細かければ問題ありませんが、反對に大きくてさも空氣でも入つてゐるかのやうに皺がフクらんで見えるのは不良のものですそんな革は表面が早く裂けたり、或は石にでもつまづけば直ぐ表面の薄い部分が剝がれたりします

ふ一助ともならう

靴革の鑑別法

農產物の委託販賣は
集散の中心サンパウロへ
セレアエスの取引に永き經驗のある
誠實、敏速を誇りとする
赤木商會へ
御一報次第取引上相場表を御送り致します
Rua Santa Rosa, 473 — São Paulo
Caixa Postal, 1897 — Tel. 2-9081

"SUL AMERICA"
Cia. Nacional de Seguros de Vida
Rua Boa Vista, 31 - Caixa Postal, 107 - S. Paulo
スール・アメリカ生命保險會社
スール・アメリカ火災海上傷害保險會社
アルタ・パウリスタ代理人
前畑與四松
事務所　マリリヤ市　アベニーダ・サンパイヨ・ビダール六一　郵函一三二　電話四八
自宅　マリリヤ市　ノーベ・デ・ジューリヨ街廿八

擴張御披露

謹啓　各位益々御清祥賀上候
私儀從來精米業經營大方各位樣より格別の御引立に預り居候處御得意皆々樣の切なる御勸めに依り今般ヴエラクルーズ驛近くに最新式精棉機を据附け貨車引込線はもちろん完備せる諸設備を以て一般棉作者諸氏の御便利相計る事と相成候間何卒極力御援助御引立の程願申上候
猶一般前貸金融に於ては有力な背景を有し確實迅速を旨とし農家諸彥の御希望に添ひ申可候間多少にかゝわらず御利用御相談の程願上候
先は右御披露迄如斯御座候
昭和十二年一月
松下精棉工場
松下相吉
パウリスタ延長線ヴエラクルーズ驛
電話三九
各位樣

學校の先生座談會

出席者（五十音順）
バウルー　阿部　一一
マリリア　五十嵐重虎
ポンペイア　大竹　文二
アバレー　小野　眞禪
昭和第一　加藤　忠三
レヂストロ　九鬼　隆
チエテ　高橋　由友
大正小學　兩角　貫一
バストス　山岸又次郎
アリアンサ　山口　七郎

記者　今日はお忙しい所をどうも有難うございました、在留民にとつて教育問題は最重要な事柄に屬すると思ひますが丁度幸ひ部會長會議で各地から專門家の先生方が集られましたので之を機會にその道の權威たる皆様の御意見を伺ふことゝしました、會議に出席の先生方の大部分はもう歸られた模樣で今日は居殘られた先生方から五十嵐先生に御一任して十人の方にお出で願ひました、大體當方で御聽きしたい項目は用意して參りましたが先づ最初に最近の教育非常時で問題の日語教育を中心に始めて頂きませう…それから談話は御迷惑な筋もあるかと思ひ姓名は發表しませんからどうぞ腹藏ない所をどし〳〵御話し下さるよう願ひます

、伯主日從、

× 大體伯主日從なんて記者の第六感から生れた新聞用語じやないですか、之は一つ新聞社の方にお聽きしたい所ですね

記者　冗談じやありませんよあれは領事館や普及會のお歴々がよつて結局何とか指導厚理を建てねばならぬといふ所からこんな看板を出した譯で決して新聞側でデッチ上げたもんじやありません

× マリリア部會なぞあれには大分迷ひましたね

× 結局その後で普及會は葡語普及と十歳以下日語教育禁止の二原則といふのを建てたが結局之は伯主日從のカモフラージュに過ぎない、それも一向徹底したものではない

× 今度の會議でも何とも決まらなかつた

× 兎に角地方じや伯主日從か日主伯從か板挟みになつて迷つてるのが實情ですね

記者　普及會は實質的に在留民教育界の中心になつてますか

× 中心じやないですね、只補助金を取り次ぐ機關ですね（一同賛成）

× 一般植民地の學校乃至教育は何か有機的な強力な機關に統制され支配されたいと思つてるのじやないか、只現在の所普及會では實力がない

× 今の組織じや普及會は領事館のカイライで佐藤博士にしろ誰にしろ結局木村末喜氏の二の舞をやるだけでせう

× 大體在留民は教育問題に關しては領事館なんかにちつとも信頼して居らん

× 伯主日從なんて仰々しく持出すから却つてその裏の思想を表明したようなもので大體一般的には伯語教育に目覺めつゝあるんぢやないかね、チエテ移住地なんか十歳以下絶對禁止だが結局精神教育は伯人教師だけに委せたくないと云ふね

× それは永住的な植民地の話で借地農の多い地方は日語教育一天張りだよ

× 伯國に古い連中は一般に伯語教育を重視するね

× 兎に角環境が支配するよ

大體田舍は伯語、町は日語に力を入れて丁度よい（一同賛成）

× 結局伯主日從なんて余りハツキリ云はぬ方がいゝ

× 指導精神はむしろ日主伯從、でなければ日語教育なんてやる必要はない譯だ、只こんな事は心の底へ藏〳〵て置いて表看板は伯主日從とするのだ

× アリアンサか何處かにある馬鹿に日本語の巧いバイアノの先生がゐてそれが今勞働省かへ入つてジヤン〳〵飜譯するから堪らない

× 大きい聲じや云へんといふ譯だね、桑原々々

× ナニ云ふだけは云つた方がいゝよ

視學との問題

× アバレー部會十一校中伯人教師は四人

× バウルーはもつとひどい三十校の中六校しかないよ、パ延長線は大體國粋主義濃厚だね

× 大體視學官とうまく連絡とつといても督學官が來ていかんといふ、又局長が來てどうだこうだといへば又ダメになる

× 視學との交渉は先生が當らねばだウソ、しかしコンミツソンなんか弊害百出だね

× トモーベ問題なんてどうですね

× あれも有力者が大金持なら兎に角、コンミツソンの鏡り上げなんてこともあるからね

× 金は絶對出さんで御馳走政策でゆく

× それもこゝじやガラナだが、あすこではセルベージヤだつたなんて露骨に云ふ

× 要するに視學と常に接觸を保つことが必要だ、視學もよく話すと判る人がある、あれを怒らせるのはどうかと思ふような人もゐるよ、コンミツソン出すのは賞めた話じやないが、謝禮をするのはやり方一つで必要なことだ、日本だつてやるんだからね

× 私の方では先生達が年末に若干出しあつてプレゼントしてゐるが大變工合が宜しい

バストス事件

× バストスの所謂ローボ報告事件の眞相を聽きたいね

× あれは詰り視學官ローボがバストスに對し憤慨する所があつてバウルー督學官にバストスでは帝國主義教育をやつてると報告した、それを此處にゐる阿部君が牒報して來て原口領事代理に知らせ原口氏は總領事館に之を報告したので領事館では眞相調査を命じた、ブラ拓はアワ食つて同件は阿部君の担造で當方としては遺憾千万だとやり原口氏特に阿部君が面目を失ふような羽目になつた

（こゝで阿部並にバストス山岸君の間に應酬あり）

× 兎に角自己辯護に急で人を傷けるブラ拓の態度は面白くないよ、原口さんなんか隨分迷惑してゐたよ

× ローボは教育局長が來訪した時マリリアに來てバストスに行かんのはローマに行つて法王に會はんようなもんだと勸めたといふ有名な話はどからだね

× そして所謂教育非常時が發生した、今度の會議もその結果だよ

× 大使館なんか教育局長視察談から教育問題には一語も出せぬ立場になつてるそうだね

× 話は視學から局長まで來たから之で視學問題は打切らう

× 要するに先生は葡語第一で視學等とアミザーデを作つとくのが大切だよ

× 所で先生も資格試驗でも取るとそれつきり葡語はやらぬ

× 又暇もないよ

× 視學の方でそんな先生には簡單に免狀やらんようにしたらいゝ

× そんなこと云つたら恨まれるぞ（一同大笑）

改訂讀本の卷

× 改訂讀本の編纂方針を先づ五十嵐先生にお聽きしたいな

× 第一に現在の讀本では日本主義が餘り露骨すぎる、次に當國で用ひる讀本は當局の認可認可の見込がつかん、最後に伯國生れの兒童には全然日本式では判らぬことが多いといつた譯で四年前から計畫を樹てたがやつと去年纏つた次第、大體伯國小學と同じ四學年修了を目標で卷一乃至五は國定教科書と同程度卷六から少々程度高くなつて七、八はぐんと高くなつてゐるそれは大體尋常科程度を八卷で終了しようとするからのことで仕方がなかつた、特長を申せば

一、伯國地歴を取入れてあること

一、神話は大體日本の儘

一、修身書から材料を多く採つてあること

言葉ではエンシャーダなんての言葉ではそのまゝ入れてある、カミニオンなんてのも日本の貨物自動車の概念と異ふからそのまゝ用いた

× カミニオンつて奥地じや人の乘る物だからね（大笑）

× その他在伯兒童の作品も入れ、拜むとかお祭り、椽側等の日本でしか通用せぬ言葉も出來る丈除いた、印刷は是非當地でしたかつたが國定に劣らぬ樣との話で日本に注文した、原文ではまだ〳〵粗漏の點があり行く〳〵改正の必要はあらうし、更に卷九、十も作りたいといふ方針だ、面白いのは卷一劈頭のハナの挿繪ですね、あれには櫻の花を並べたですよ、（笑）兎に角當國人の感情を害さぬよう神經過敏な位ゐ氣を使つてあるんですね

× 教授用書は一體來るんですかね

× 來る筈ですがまだ判りません、どつちにしても兒童用學習指導書は必要だし之は日伯社にでもお願ひするんだな、但しうんと安くね

× 所で改訂讀本を各校で果して使ふもんですかね

× 佐藤博士に聽いたらどうでもよいような事云つてた

× それぢや第一本屋がマゴつく、本屋が眞先に普及會に抗議するよ

× 之は是非共絶對的に認可された讀本、詰り改訂讀本使用を勵行させるんですね

家庭教育、巡廻授業

× 十歳以下日語禁止案が通り之が嚴重に履行されゝば部會長會議の家庭教育乃至巡廻授業案を採用する外ない譯だね

× あれは大體新移民法案の通過を見越して生來の伯人教師でなければ授業出來ないことゝなれば教師は失業する外ないので巡回案で之を救濟しようといふ意味もあるんだ

× 邦人教師失業防止案かだが現在十歳以下禁止令は實行されてゐないね

× 然し法令に違はずビクビク物でやるのは叶はんから一つ普及會で補助金禁止といふ手で制裁を加へ統制するとよい

× 植民者が之をよく判つて欲しいし、そして新聞でこの案をヂヤン〳〵宣傳して貰ふんだね

× 所で問題は經費だよ

× 併しそれは學習をやる兒童からも月謝を取ればいゝでせう

教員の待遇問題

× 大體悪いね、お膝元の大正小學校なんかヒドイといふ話だ、コチアはよい

× 給料の點は教師だけの問題ぢやなく一般的社會問題だから、それと釣合ひが採れる邊でまあ勘辨して少くとも育英生には教師の子弟は優先權をやる位にして欲しいな（一同大賛成）

記者　所で皆さんの俸給は失禮ですがどんな程度ですか、今日集まられた方は地方の錚々たる學校の先生達ばかりですが

× 一コント先生もをられるがいゝ所五百ミルでせうね

× 本俸四百ミル、夜學など別途收入百ミル、去年なんか優遇費が三月分ほど出たですが、それで借金拂つたりカツ〳〵ですよ

記者　田舍でそれだけあれば先生も悪くないですね（笑）

× 所が先生が一番しぼられる校長樣だからといつては（笑）寄附金など眞先に取つて行かれる校長先生仲々辛いデス

× 父兄會費なんてのを仰ける學校もあり先生の交際費は馬鹿にならんですね

× こゝんとこを是非新聞で強調しといて欲しいな（哄笑）少くも教師の面目が保てる位の待遇はして欲しい

× 兎に角例外は勿論あるが先生の給料はナラシ二百ミルまで行かんのじやないかね

× 一つ最低給料を決めるとして獨身、夫婦者、都會、農村の別なく一律四百ミル（一同賛成）ソルテーロだつていつまでも獨身でいふ譯じやない準備も要る

× 中にはヒドイ學校もあるから普及會で補助して貰つて出來る丈け理想に近づける

× 眞は建築費とか教材教具費それから維持費なんか全廢して之を皆俸給費に充てる、各學校の俸給費は普及會に納付して統制するといふのが理想的だそして先生は十級位に格付けをやる

× 植民者によると高くても好い教師を招ぶのもあるしその反對なのもある、日本だつて代用教員ばかり狙ふ村もあるからね（大笑）

× 兎に角普及會が教師任免權を持つ方がいゝな

記者　優遇費は一體どの位のものですか

× 去年は三月分、一昨年は二月、一昨々年が一月、今年は九ケ月分（笑）その位い出るといゝんだがなあ（一同哄笑）

記者　優遇費は直接先生の手に渡りますか

× 今は眞直ぐ入る、併し植民者で夫を宛にして給料引下げなんかやるエゲツないのがある

× 優遇費が入つてボーナスはフイ、優遇費が優遇費にならぬ

× ボーナスは毎年上る、優遇費は日本から貰うんだから之は別だといふ學校もある

一同　そいつは結構だ

普及會への注文

× 首腦部へ外交も出來、實際教育にも明るい融通性のある人物を入れて欲しい、さうすれば何も博士でなくてもいゝよ

× 兎に角あゝいふ組織じや誰がやつても結局ダメだね

× 要するに民間のものにしなけりやいかん

× 次回の理事長問題は如何

× 安東さんは態度は實に堂々としてゐたが

× 腹の大きい所では古谷さん

× 多羅間さんも押が利いていゝなあ

× 古谷、多羅間さんのやうな押さへの利く人を理事長にしてその下に手腕家を置けばよい

× 宮腰さんはどうだネ

× 彼氏利巧なら先づ入らんね、それに普及會理事長は當國に落着く人でなければ困る

記者　佐藤博士の評判はどうですか

× 博士が鼻にかゝる

× 誠意がない

× いや彼は道化役だよ、藁人形だから彼此いふのは氣の毒だ

× 個人的にはいゝ人だが公人として適材適處とは云へんね

× 佐藤博士なんて別に問題にされとらんのじやないか

× 余り宗教を看板にするのは嫌味だね邦人學校で文句がつかんのは聖フランシスコ學園だけだなんて手前味噌すぎるよ

× 仕事は優柔不斷

× オイ余り個人批評はお互ひの爲よさうや

× 菱川さんはいゝな、はつきりしてる、あの人のお蔭で明るくなつた、こゝに居る間に普及會改組でもやつて欲しいね

記者　菱川さんはもう直歸りますよ

× 市毛總領事は一番よく判つてる

× 話し方は下手糞だが理論的だね、あんなのが却つて外交官としては上手だ

× ホウ之は新説だね（大笑）

× いや感じは悪いね、丸で喧嘩腰だ、俺は嚙み付かれるかと思つた（一同哄笑）

× 家庭生活の故じやないか奥さんが外人だといふ

× 削除々々、個人批評はやめようや

× 所で淀川さんは澁い顏してるな

× 話して見ると教育問題は相當考へてるね、特に教員の待遇問題なんかね

× それじや悪口やめた（笑）

植民者の感情

記者　普及會並領事館へ注文といふ本題が人物批評になりましたが、で序に植民地の內情や先生の素質などゴシツプ風なもの聽かせて下さいませんか

× 現在では教員を餘りカマラダ扱ひにしなくなり一般に餘程よくなつてゐますよ

× 併し政治的にもめたら教師が一番先槍玉に上がる

× 日本人の世話燒根性が紛擾の因だね、自分の事は棚に上げて他人のことは喧しく云ふ

× だが先生にもヒドイのゐるね、正直いふと自分の子供を預ける氣になる先生は居ないよ

× 結局先生たる俺達がよくならんけりや話にならんといふ感じが深いね

× 第二世で育英生上りの師範出など日語教育の見地からすれば大した望は置けないね

記者　どうも色々有難うございました、ではこの邊で打切りに致します

賣土地

聖市より九レグア・リオ・サンパウロ國道サンタ・イザベル町近くの土地（マット、清水あり）六アルケール八コント程にて賣り度し、委細は Sr. Lobo Av. S. João 269 São Paulo

オイシイ.ビール.マルジビエルは
Malzbier
御婦人並に御運動家の御愛用品

Casa Bonilha
Rua São Bento, 86

絹物店老舗

セテイン・ルミエーレ　一米……一六、〇〇〇
オルガンデイ・デ・セーダ　一米……一三、五〇〇
トウレ・デ・セーダ　一米……八、八〇〇

純絹製メイアス・ボニリアは織目が自然で極上質で非常に强靭です

一足　九ミル五〇〇レース

賣地

タイバスにあるシヤカラ六八〇平方米、小川、二方柵張り濟、土地賣り度し
Rua Elia Chaves, 471
Campos Elyseos S. Paula

飜譯と法律事務

辯護士　カルロス・デ・モラエス・アンドラーデ
辯護士　ジョアキン・シルベ・ゾートラ

聖市ヂレイタ街七番三階三號室
宣誓公證飜譯人
杉山英雄
Caixa Postal, 2975

公證飜譯、產業組合各種會社、團體の設立登記、歸化申請、定款の編成、專賣特許等の手續、一般法律事務に就ての通譯、伯國諸法規並に經濟事情調査等々

求人

藥局に經驗ある日本人傭ひ度し
委細面談又は書面にて郵函六三
Pharmacia Raia
Araçatuba

求通譯者

クラビーニヨス郡內のカフエザルにてカフエ耕地に十分の經驗ある日本人通譯者求む委細は
Sr. Itagyba
Rua Alvares Penteado, 25
2º. and. sala, 9 S. Paulo

尋人廣告

德島縣人	今城治重
山口縣人	岩崎章一
島根縣人	福岡畠造
同	櫻井嘉信
高知縣人	岡本高義
福島縣人	八重樫寅造
大阪府人	梅鉢治親
滋賀縣人	田口秀松

右者等現住所承知致度きに付本人又は御存知の向は當館宛至急御一報相煩度し

昭和十二年一月二十日
在サンパウロ
帝國總領事館

これは大變！

退化して行く 邦人二世の體格

子を持つ親へ警鐘

一万六千人を突破する在聖州同胞第二世學童の體格は一世に較べて向上しつゝあるか又は退化しつゝあるかは頗る興味ある問題であるが、同仁會衛生技師細江靜男氏は昨年聖市郊外及びドラデンセ線地方の學童九百八十餘名の身體檢査を行つた結果、第二世の體格は退化しつゝあると云ふ悲しむべき報告を發表した、伯國衛生局の示した標準身長體重と細江技師の調査した第二世學童の身長體重を比較してみると左の如し

▲身長

年齢	伯人標準	日本人
七歳	一一四、五	一一〇、五
八歳	一一九、〇	一一六、〇
九歳	一二四、〇	一一九、〇
十歳	一二九、〇	一二四、五
十一歳	一三四、五	一二九、五
十二歳	一三九、〇	一三三、五

▲體重

年齢	伯人標準	日本人
七歳	二二、〇〇	一七、四五
八歳	二四、〇〇	一八、九〇
九歳	二六、二五	二〇、五〇
十歳	二八、五〇	二三、八〇
十一歳	三一、七五	二五、五〇
十二歳	三三、五〇	二八、八〇

右の比較表によると八＝九歳の生長率伯人標準は身長四、二%體重七%なるに日本人學童は身長三、五%體重六、五%で身長に於て〇、七%體重に於て〇、五%の貧弱振りを示してゐる、べて向上しつゝあるか又は退化しつゝあるかは勿論これは十六分の一の在伯學童の調査に過ぎないからこれをもつて全體を推す譯にはいかぬが大體に於てこれに近いことは事實である、更に聽診器をとつての調査に依ると

榮養不良と腺病質	一五%＝八〇%
トラホーム	一〇%＝五五%
十二指腸虫	四三%＝六〇%

といふ恐るべき結果を來たしてゐるが、さてこれら退化して行く二世の體格向上に對處するにはどうしたらよいか右につき細江技師は左の如く語る

元來衛生事業は教育事業と違ひ八〇%までは州の衛生局と共同作業が出來るので後の二〇%を自分の民族のために自治的精神をもつてやらねばならぬ、このための地方衛生狀態改善●惡病撲滅隊の幹部を養成しこの養成された幹部と學校の先生や家庭の主婦が共力一致して盡力しなくてはならぬ、云々

ポンペイヤ植民者 八十餘名の 取調開始

他の地方にも波及の模様

……珈琲植禁令……

……抵觸事件……

既報、ポンペイア植民地入植者の珈琲植付制限令抵觸事件はその後司直の手によつて取調べが進められ去る二十二日同植民地植民者全部八十餘名がマリヽア地方裁判所より出頭を命ぜられた

初日は訊問のみで「何故珈琲を植付けたか」との裁判長の問ひに對し「土地賣の甘言に欺された」と答へ續いて裁判長より書類に署名を請求されたが果して署名して良いか否かに迷ひ、取り敢へず總領事の意見をたゞした上返答する事となりその日は閉廷したが

右のため代表四名は急遽廿二日の夜行で出聖したなほマリヽヤ附近の一、二植民地も同日裁判所に出頭を命ぜられ取調べられたが、違反者は今後とも續出する模樣である

山豚のため落命

誤つて引金が外れ腹部を貫通

▽……狩獵中の奇禍

ノロ線カフエランジヤ驛第二平野植民地タンガラ區在住高木泉(三四)氏は去る十六日附近の邦人四五名と山豚狩りに附近マツトに出かけたが、同日午前九時頃山豚を發見したので登つてゐた木より急ぎ飛び下りんとした際誤つて右足が獵銃の引金にかゝり、裝塡してあつた彈丸は右側下腹部より同上にかけて貫ぬき瀕死の重傷を受けた、銃聲をきいて馳けつけた人々によつて直ちにリンス市今田病院に運ばれ手當を加へたが遂に死亡した

▽……何もコキ使ふばかりが能ではないとリンス市商工業組合では永年主家のため奉公した勤勉な店員さん達を表彰し記念品を贈つた、表彰された者は五ケ年勤續六名、六ケ年五名八ケ年一名、十ケ年一名で合計十三名

▽……二十四日蜂谷チームとの野球戰で慘敗したブラ拓チームの連中コチヤ産組内に服を脱いでおいた處その全部から金を盜んだ者があつた、前日貰つた月給の拂ひ殘り迄盜まれて一同泣きつらに蜂以上

▽……その中で試合ではミスばかりやるがこんな點では拔目のない法華君、自分一人ちやんと現金は別にして預けておいたので無事、他の連中の顏を見てはエヘラ〳〵

▽……尼さんの許に厄介になつてゐるうち一夜春情抑へがたく遂にエロ蘆喫をやつて訴へられ目下未決につながれてゐる恥さらしの邦人が聖市に居る

▽……ポンペイヤ植民地珈琲植付違反事件で八十餘名の家長連がマリヽヤに出て晝食と夜食を各旅館でやつたのでこの時ならぬお客さんに各旅館ともホク〳〵

▽……過般來聖中だつたリオ大使館小笠書記官は二十四日夜九時のクルゼーロで歸府

▽……祖國は政變でゴツタ返へしてゐるのに聖市總領事館はノンビリしたものゝお休み續きだといふので館員さんは總引け、國家の大事なのに誰も居殘つてゐないなんて怪しからん

▽……昨日はサンパウロ市創立記念日で空には飛行機、地には提灯行列で賑やかであつたが、最近井之盛道信氏がニツポランヂヤ電燈商會の設立計畫を發表、ニツポランヂヤ町の電化に乘り出す事となつた

なほ右計畫によると發電所は同地製材所のパポールを使用し、燈數約四百燈を供給し、資本金當初は三十コントとの由

南米の旅から 藤村翁歸着

【東京發】昨年七月我國ペンクラブの代表として神戸を出發、南米アルゼンチン首都ブエノスの第十四回ペンクラブ大會に臨みその後當ブラジルに於て在留邦人のため講演し更に北米フランスを巡遊中であつた島崎藤村翁は靜子夫人同伴二十三日午前十時神戸入港の郵船榛名丸で歸朝相變らずの元氣で語る

大會では四十ケ國からの人達が集つたのだから、それ〳〵の國情を背景に變つた場面が展開された、文學上でもフランスは非戰論平和主義だ、イタリーは反對で同國の詩人マリネツチ等々花々しい論戰が既報、去る二十一日聖市大正小學校に於て開催された在伯邦人教員會第二回總會の結果理事に當選した兩角貫一氏(聖市)は一身上の都合により辭任したので教普會寄宿舍々監の唐澤實雄氏が後任に推されたなほ同會では顧問に多羅間鐵輔氏を推選、同氏の承諾を得た由

ペンクラブ代表

多羅間鐵輔氏 教員會顧問へ

バツカスは謳ふ

飲みも飲んだり 日本酒二十二万二千本

本年は一千石突破と擧げる酒氣焰

在伯同胞が過去幾十年もの間待望してゐた清酒而も幾多の失敗から國内に於ける製造は不可能と諦めてゐた日本酒醸造に一昨秋カンピーナス東山農場が手をつけ、日本から技師を招聘、用具一切まで取り寄せて苦心の結果成功し「東キリン」「東鳳」の銘をもつて聖市後藤商會より發賣するに至つたが、ピンガ酒常飲の弊害に怯へながらもガラフア一本十二ミルの輸入日本酒は高價のため仲々手が出せずピンガで胃の腑をたゞらしてゐた左利黨の滿悦はいはずもがな、在留民保護の任に當るお役人樣方さへ健康上ピンガよりは良しいなんて身自ら酒氣焰をあげたものだ最初の年は珍しかつたせいかアツトいふ間に吹飛んで燒石に水程の事もなかつた

爾來半歲ならずで伯國内諸所に復活又は新規製造による醸造家簇出し現在市販に供せられるものは東キリン、東鳳の外紅葉正宗、大和櫻、櫻金水等等五指以上に達する盛況であるところで昨年一年間に在留邦人が飲んだ「東キリン」が八百石ガラフアーに詰めると二十二万二千本、お金になほすと何んと千五百五十コントス余、正に不景氣何の糞、バツカス神に食はれてしまへ……だ、これは主として在留邦人側から見たものだが最近ではサケ・ナショナルとして伯人間にも進出しだしたことゝ邦人がピンガから日本酒へと乘りかへたゝめ造つても追ひつかぬ有樣だとお酒の世界の景氣は兎に角打診の限りではない、更に本年は醸造高一千石は突破するだらうと酒氣焰はすざまじい

大正小學校 後援會總會

聖市大正小學校後援會では來る廿七日(水曜日)午後七時より同校に於て定期總會を開催する事

聖市 實業野球

スポーツ總領事が始球

凱歌はカナカオ、蜂谷へ

聖市實業野球リーグ戰は去る二十四日既報プログラム通りピネイロス區カナカオ專屬球場で行はれた、當日午前九時入場式擧行後市毛スポーツ總領事の始球でカナカオ(先攻)對日伯の試合から幕は切つて落されたが、新進カナカオは日伯を十六對五で破り續いて行はれた蜂谷(先攻)對ブラ拓戰も二十二對十二で張り切つた蜂谷チームに凱歌が擧つた、成績左の通り

◎カナカオ16(第一回戰)日伯5

開戰十時五十分、閉戰一時半

球審＝山下、壘審＝木村、進藤、横溝

打數	三九	盜壘	六
得點	一六	四死	三
安打	四	三振	一
		犧打	〇

◎蜂谷22(第二回戰)ブラ拓12

開戰午後三時、閉戰五時三十五分

球審＝山下、壘審＝木村、進藤、横溝

打數	三八	盜壘	三
得點	二二	四死	四
安打	一〇	三振	二
盜壘	一〇	犧打	〇
		犧打	一

▲二壘打笹原、越智、池、▲三壘打南里▲守備防害久村

お蔗にも統制

州令で品級格付を布告

州統領は第二九〇二號に依り次の布告を爲した

一條 內國消費及輸出向イングレーザ蔗は品級の格付義務を負ふものとす

二條 品級格付規定は次の各項目に依る

a 優良品 最少七十グラム、直徑五十ミリとす

b 一級品 最少四十グラム、直徑四十ミリとす

c 二級品 最少二十グラム、直徑三十ミリとす

d 三級品 二十グラム以下、直徑三十ミリ以下のものとす

注意項 優良品として目方七十グラム、直徑五十ミリあると雖も他の點に缺點を認むる場合は不合格とす

三條 本法は違反者に對する罰則を設け布告日より六十日目に施行するものとす

四條 本法は施行日より即日効力を發し本法に反する規定あるときはこれを廢止す

ニツポランヂヤの電化計畫となつた

ノロ線ビリグ平驛管下の邦人集團地の中心地たるニツポランヂヤ町は近年非常なる發展を遂げ活況を呈してゐるが、未だにランプ生活をつゞけてゐる事を遺憾とされ架設運動が行はれてゐる

各地便り

ペンナポリス聯合日會

ノロ線ペンナポリス聯合日本人會では去る六日第七回定期總會を開催し役員改選を行つたが結果左の如し

會長出森金藏、副會長近藤彌一、會計久保田福一、教育部長青木弘見、產業部長中村源治、外交部長田ノ上美登次、衛生部長前田竹一、顧問馬場益吉

なほ同會では引續き新會館に於て新年宴會を催したが、新會館は青年聯盟と合同にて建設した平屋建九米に十二米、內容は六米に十二米の集會所、郵便物取扱所、事務室、常任書記當直室炊事場設置しあり總工費十三コントスにて九月初旬起工し十二月二十五日落成式を擧行したもので規模は小さいがノロ線に於ける日本人會館の新築は同會を以てこう矢とされてゐる

卒業記念 邦人第二世 シユラスコ

はじめてのシユラスコが去る二十四日午前十一時頃よりコチヤの自宅で開かれたが學友、新聞記者等に外人約百餘名參集し盛大であつた法學士になつた下元健郎君の卒業記念

バツカス日會

バツカス植民地日本人會本年度新役員改選の結果左の如し

顧問服部定平、楠正平、會長住安善右衛門、副會長竹本岩太郎、會計佐々木五作、學務委員村井保太、本多寛、衛生鹽屋時盛、和田顯雄、書記串間善好、評議員中重、荒崎、米窪、今野、森岡、上村、守田

カフエザール日本人會

名譽顧問 手島喜一
會長 山田重吉
副會長 間野猪三郎
學務委員 飯塚彌十郎
同 須三郎
庶務 平島丈夫
會計 寺田芳太郎
同 上村譽エ門
勸業委員 角野久太郎
同 川尻弘
同 寺田秀次
衛生委員 河野圓吾
衛生委員 笹野由雄
土木委員 平山安治
同 吉村岩雄
第一區長 白髮廉三
第二區長 宮村桐男
第三區長 兒島光晴
第四區長 平島明己

國際植民地聯合日會

ノーバ・ダンシング驛

一月四日定期總會に於て役員改選の結果左の通り當選就任仕り候也

昭和十二年一月

パラナ州サンパウロ＝パラナ線

Dr. Torata Kaneno
Medico
Rua 15 de Novembro, 40 - Marilia

內外科一般
特ニ產婦人科
ドツトル 金野寅太
診療所(自宅)
マリリア市キンゼデ・ノベンブロ街四〇 郵函E二七

安くて・綺麗な着物を着たい方はチンツラリヤバンカリアへ
大賣出し、洋服其他一切賣買致します
R. do Thesouro, 33-2º. and.
Teleph. 2-0521

求女中さん
眞面目な方年齡を不問、詳細左記へ
C. Takahashi
R. Guiratinga, 24
Bosque da Saude S. Paulo

シチオ
場所グアルーリヨス、農作向良地三十域格安に讓り度し細詳は
Sr. Silvio Teleph. 4-9896
又は
Rua Olavo Egydio, 63
Santa Anna S. Paulo

家庭教師に
雇はれ度し
委細面談遠近を不問至急御照會を乞ふ
姓名在社

教師一名招聘
一、伯國教師檢定試驗合格者たる事
一、月給 夫婦の方 三〇〇、〇〇〇
一、同 獨身の方 二五〇、〇〇〇
成績に依り昇給します
希望の方は日本新聞社迄
ジユキア線ビグア日本人小學校
父兄會

解雇
教師 豊田慶策
右の者品行不良に付解雇す
昭和十二年一月十六日
ジユキア線ビグア日本人小學校
父兄會

NIPPAK SHIMBUN

Jornal Nipponico de maior circulação no Brasil

Anno XXIII | S. Paulo — 3.a-feira 26 de Janeiro de 1937 | Num. 1.099

NIPPAK SHIMBUN

PROPRIETARIO
SACK MIURA

DIRECTOR Masaaki Udihara — GERENTE Alfredo Takeuchi

Redacção — Administração e Officinas
Rua Maestro Cardim, 169
Telephones: 7-3325 e 7-3326
Caixa Postal, 375
Endereço Telegraphico: "Nippak"
SUCCURSAL:
Rua Conde do Pinhal, 154
Telephone 2-3926
SÃO PAULO — Brasil

Assignaturas

PARA O BRASIL

Por anno ..... 30$000
Por semestre ..... 16$000
Numero avulso $500

PARA O EXTERIOR

Por anno ..... 60$000

Annuncios

Temos á disposição dos interessados uma tabella completa de preços para annuncios nesta folha

Noticias e telegrammas do Nippon

(Serviço especial do NIPPAK SHIMBUN e dos jornaes)

O commandante do "Emden" recebido por S. M. o Imperador

Tokio, 22 — S. M. o Imperador recebeu hontem o commandante do cruzador allemão "Emden", que actualmente se encontra em visita ao Japão. Durante uma festa que o ministro da Marinha offereceu em homenagem á tripulação do cruzador "Emden", os discursos pronunciados salientaram a amizade reinante entre as duas nações. O ministro offereceu ao capitão de mar e guerra Lohmam e ao primeiro official do "Emden", capitão de fragata Liebentanz, a condecoração da "Ordem do Thesouro Sagrado" que lhes fôra conferida por Sua Majestade.

O discurso do Ministro do Exterior

A orientação geral da politica exterior do Imperio

(continuação)

O Komintern é uma organização internacional que comprehende consideravel numero de secções, distribuidas por todo o mundo, as quaes guardam relações entre si e desenvolvem activas campanhas, sob as ordens dos comités directores, que aproveitam as condicções especiaes dos proprios territorios.

Medidas especiaes foram tomadas contra taes actividades. E' esse o motivo porque o Japão concluiu com o Reich um accordo que prevê as trocas de informações e a extensão das medidas a serem adoptadas. O objectivo do tratado é a defesa commum contra o Komintern e o Japão está disposto a assignar accordos semelhantes com qualquer outro paiz que vise os mesmos fins. Mas não é preciso dizer que o governo japonez não se acha ligado por quesquer outros compromissos que não sejam os tendentes a esse fim, e desejo declarar, de maneira definitiva, que o accordo em questão foi dictado pela necessidade de proteger a politica nacional e continuar, ao mesmo tempo, a procurar relações de amizade com outros Estados, num espirito de harmonia e de concordia universaes.

Solidariedade com o Mandchukuo

O governo japonez esforçou-se em seguida em reaffirmar a solidariedade entre o Japão e o Mandchukuo e estabelecer relações de boa vizinhança entre os dois paizes. Com esse intuito assignou a 10 de Julho de 1936 um tratado ralativo ao abandono parcial de nossos direitos extra-territoriaes e ao reajustamento de nossos direitos administrativos na zona servida pela Estrada de Ferro do Sul da Mandchuria. O tratado foi acceito com satisfacção pelo povo mandchú e sua efficacia ficou amplamente comprovada com a execução. Constatamos com prazer que o Estado da Mandchuria realizou progressos consideraveis em todos os dominios e particularmente que as relações commerciaes entre as duas nações melhoram continuamente. Ha algum tempo o governo japonez apresentou á China tres condições essenciaes, esperando que dahi resultasse um ajustamento tão necessario ás relações sino-japonezas. Em agosto ultimo, entretanto, produziram-se varios incidentes em Chengtu, seguidos de uma série de graves incidentes em Pakhoi.

Examinados esses incidentes, vimos claramente que eram oriundos da politica anti-nipponica na China. Afim de evitar a repetição de factos analogos, o governo japonez pediu o controle sincero de qualquer agitação anti-japoneza e convidou o governo de Nankim a procurar a solução de todas as questões de que dependia o reajustamento das relações sino-japonezas.

A attitude de Nankin

Desejavamos que o governo de Nankim, ao invez de seguir uma politica negativa, controlando apenas o mvoimento anti-japonez, désse um passo para a frente e modificasse sua propria attitude em relação ao Japão, attitude essa que era a causa da agitação anti-japoneza.

Insistimos junto a esse governo para que nos désse provas de sinceridade em diversos casos concretos, concernentes ao restabelecimento das relações entre os dois paizes. As negociações foram iniciadas em Nankin em começo de Setembro, entre os representantes dos Estados e proseguiram durante tres mezes.

Convencidos de que a indefinida prolongação das negociações não tinha outro objectivo senão o de crear novas complicações, pedimos ao governo de Nankin que fossem postos em pratica os pontos sobre os quaes se havia chegado a accordo, adiando para data ulterior a discussão das demais questões pendentes.

Os incidentes de Chengtu e os de Pakhoe foram solucionados a 30 de dezembro de 1936. As negociações com a China, não obstante, deixaram de produzir os resultados que era de esperar.

Estou certo, todavia, de que serviram de preparação para futuras negociações, já que a politica japoneza em relação á China, baseia-se na collaboração, na amizade de duas nações.

A rebellião de Sian-Fú

No tocante ao incidente de Sian-Fú, o governo japonez adoptou uma attitude imparcial, attidude que observou calma, mas seriamente durante o desenrolar dos acontecimentos. Felizmente para a China, o caso foi rapidamente solucionado, não tendo produzido consequencias multiplas. Entretanto, o facto de que o marechal Chang-Sueh-Liang tivesse se mostrado favoravel a uma politica anti-japoneza e se pronunciasse por uma politica em pról dos soviets no inicio do incidente, terá grande repercussão e influirá consideravelmente sobre a situação geral do Extremo Oriente.

A questão dos poços de petroleo de Sakkalina

Foram igualmente effectuadas conversações entre as autoridades sovieticas e o representante commercial japonez, sobre a prorogação do prazo do accordo relativo aos exploradores de poços de petroleo, na região norte de Sakkalina.

Como é sabido, o contracto concluido em Outubro ultimo proroga de 5 mezes o prazo do accordo.

O texto da nova convenção da pesca foi elaborado em meiados de Novembro do anno findo, depois de operações que duraram 18 mezes. Mas, na occasião em que a convenção foi apresentada á assignatura do governo sovietico, este pediu o adiamento do acto, allegando que certas formalidades não haviam sido preenchidas.

Varias vezes o governo japonez chamou a attenção do governo sovietico para o direito de pesca nas aguas nordicas em que cabia ao Japão a necessidade de ser para sempre confirmado, por meio de um tratado, o exercicio desse direito.

Depois das ultimas conversações, foi effectuado um entendimento provisorio a 28 de dezembro, em virtude do qual as empresas japonezas de pesca poderão proseguir em seus trabalhos na proxima estação.

O governo japonez pretende, evidentemente, continuar as negociações até á assignatura da nova convenção e conta attingir esse objectivo dentro de pouco tempo.

(continúa)

A situação politica

A demissão do ministerio Hirota

O ministro da Marinha tentou, debalde, a conciliação

Tokio, 23 — Depois de ordenar a suspensão por dois dias dos trabalhos da Dieta, o ministerio Hirota ficou numa situação critica, devido ao conflicto com os parlamentares e á intransigencia do exercito no manter a sua attitude politica. O almirante Nagano, ministro da Marinha, desejando uma solução satisfactoria da crise politica, procurou, hoje de manhã, os srs. Machida, presidente do Minseito e Suzuki, presidente do Seiyukai, conferenciando longamente com estes chefes politicos para uma conciliação entre o governo e os partidos.

A dissolução da Dieta que hontem parecia inevitavel, foi evitada, em consequencia da mediação do almirante Nagano, sem que porém, fosse dada solução definitiva á crise.

Em seguida, o ministro da Marinha apresentou-se á reunião ministerial em que relatou o resultado da conferencia com os chefes politicos citados. Após um longo debate, os ministros resolveram demittir-se collectivamente, ás 3,25 horas, tendo o sr. Hirota, presidente do Conselho, se apresentando, ás 4,54 horas no Palacio Imperial, onde apresentou a S. Majestade o pedido de demissão de todos os Ministros.

S. Majestade, acceitou o pedido de demissão do ministerio, tendo ordenado, entretanto, ao sr. Hirota que permanecesse no poder até a nomeação do sucessor.

N. da R. — O ministerio Hirota que acaba de se demittir foi organisado em consequencia dos acontecimentos de 26 de Fevereiro de 1936, em substituição ao Gabinete Okaua, portanto contando dez mezes de existencia.

A tarefa do governo demissionario era a reforma de todos os orgão administrativos, mórmente o saneamento dos costumes politicos, inclusive a consolidação da disciplina militar.

A attitude do exercito

O exercito publicou um communicado, definindo sua attitude, em consequencia da demissão do governo chefiado pelo sr. Hirota.

O communicado accentúa a necessidade urgente de reorganisar a defesa nacional e declara:

"Lamentamos que os politicos não comprehendam a verdadeira significação da situação presente e somente cogitem dos interesses de seus partidos, sugeitos a principios caducos.

Inteirados de que qualquer cooperação com esses politicos é impossivel, resolvemos libertar-nos do conservantismo, rejeitar todos os compromissos e effectuar com nossos proprios meios a renovação fundamental da politica japoneza".

A formação do novo ministerio

O general Ugaki foi incumbido de formar o novo ministerio

Tokio, 24 — A agencia "Domei" informa que o general Ugaki foi encarregado de formar novo gabinete.

Tokio, 25 — O general Ugaki, que deixou o Palacio ás 2 horas, solicitou ao imperador um praso para constituir o gabinete.

As opposições encontradas pelo general Ugaki

Tokio, 25 — Consta que os meios industriaes recusam-se a dar sua collaboração ao general Ugaki, a quem o Imperador encarregou de formar o Ministerio. A proposito lembra-se que este general é muito impopular no exercito, porque tomou medidas restrictivas dos previlegios e vantagens dos militares e supprimiu 4 divisões, quando occupou a parte da guerra no governo Kato, de 1925. Convem lembrar tambem que o general Ugaki já occupou a pasta da guerra em cinco gabinetes, organisa dos pelopartido Minseito em 1924, 1925, 1926 e 1929 e é actualmente governador da Corea.

Explosão num deposito de munições

Tokio, 25 — Registou-se hoje violenta explosão no deposito militar de explosivos, situado em um suburbio do lado noroeste da cidade. Constatou-se terem perecido no sinistro cinco ou mais pessoas, ficando outras gravemente feridas.

事務に商用にチンタは

Pelikan
印
をお選びなさる事です
賣れ行きのよいのは
良質で安い
証據なんですよ

謄寫版、ゴム糊、消ゴム、萬年筆等も
ペリカン印を

御注文は直接本社又は出張員へ

フアブリカ・グンテル・ワグネル會社
日本人總代理店
日伯社營業部

Academia Vera Cruz
—de—
Corte e Costura
Professora Diplomada
Maria Toshico Takeuchi

研究生募集
入所隨時
御仕立物一切の御注文に
應じます
公認ヴェラ・クルース洋裁研究所
竹内俊子

肥料、農具、農業用藥品
は
カナカオで
Kanakao S/A
Rua Butantan, 2 -- Tel. 8-2587 -- Caixa, 2186 - S. Paulo
市内事務所 Rua São Bento, 36 - 2.º and. - Salas 18 e 19
支店 (中央市場附近)
Rua Itapura de Miranda, 17 -- São Paulo
Rua 1.º de Agosto N.º 2-12 -- Baurú
【相場表は木曜發行の本紙】