伯國サンパウロ市リベルダーデ街一六六番地
日伯社發行所
本紙定價一年金三〇〇圓
外國郵稅共金六〇〇圓
廣告料一行八百レース
一面、一段、一行、一字、一面、葡語欄倍額
Caixa, 375 - S. Paulo
Telephone 2-3926

Sr. Kobayashi
R. Galvão Bueno, 407

スペイン動亂、大詰近し

『血の勝利』を期し 恒久的平和を待望

革派、凡ゆる調停拒否

【倫敦二十六日】本日外務省に達した公電によればスペイン革命軍は政府の根據地たる首都マドリッドに迫り既に同地より十三キロのダフを爆撃し益々勢を得てゐる模様で、諸般の事情を綜合するに大體首都の陥落も目前に迫つてゐるものと信ぜられるが他方政府側はいよ〳〵最後の手段としてこれを國際問題化すべく準備中の由で、從つてたとひ動亂は片付くとしても兩派の背後關係諸國の問題がどう發展するか全く豫測を許されない

【ブルゴス廿七日】確信すべき筋よりの情報によれば、スペイン内亂に對する外國側の居中調停はいかなる國の提案をも斷乎拒否するものと見られてゐる、即ち革命軍側幹部の間ではかゝる重大なる革命運動は平和恢復後の國民的感情に惡影響を與へぬよう、運動それ自體が自然に終熄するまで徹底的に遂行せねばならぬとしてをり、指導者の一人は次の如く言明してゐる

我々はこの運動の最後的決定に關しては何らの條件を付したくない、唯百パーセント勝利を得ることだけが眼目だ、反對派を徹底的に壓服してあらゆる反抗勢力を叩き付け今後左翼の反革命運動など起らぬようにせねばならぬ、即ち最後を以てあらゆるスペインの革命運動の終結とすべきで、之がため「血の勝利」による永遠の平和を確立すべく確く覺悟してゐる、目下の情勢は鐵血を要求してゐる、弱氣を出す場合でない、この歴史的大事件に献げられた尊い人命はスペイン國家の繁榮と恒久の平和のために投ぜられたのだ未だ外國からの平和提案も又革命派幹部に對する打診も行はれてゐないが、外交工作による外部からの樣々な妥協提案は受けてゐる模樣であるが、何れにしても革命派側は

軍事的勝利以外の方法による解決策を斷乎拒否する態度を言明してゐる

【マドリッド發】スペイン政府側は革命軍の猛烈な進撃のために今や崩壞の危機に當面するに至つたが、最後の手段として革命の背後關係を暴露し破局の打開を訴ふる意圖といはれ、政府當局は右の方針に基き歐洲各國政府に對する公文書翰の起草に着手したと傳へられるが、右書翰にはマドリッド及びバロセロナで發見された文書資料の實物寫眞フランス領モロッコに不時着陸したイタリー軍爆撃機の寫眞等を添付する豫定で、以上の資料に徴すれば

獨伊兩政府が革命軍を支援してゐることは掩ひ難く、就中イタリー政府が革命軍司令官フランコ將軍と相當濃厚な關係を維持してゐたことが明瞭だといはれる

首都陥落せば 政府軍カタロニアに退却

【バロセロナ發】スペイン政府は革命軍のために首都マドリッドを奪取された場合にはカタロニア自治州に立籠つて飽くまで死守する意圖と傳へられるが、カタロニア自治州政府は十九日州の經濟生活をソヴエット體制に準據して全然新たな基礎の上に置くことを規定せる緊急令を發布した、その重要なる部分は次の通りである

一、外部の有害な影響に對抗し新經濟組織を保護するため外國貿易を政府の獨占事業とす

一、大農園を集團組織に編成し政府の支援を受ける農業勞働者組合の經營とする、中小農園を强制的に合同して共同組合を組織する

一、公共事業、交通機關並に所有主の拋棄した民間の事業は自治組織に改める

一、民間經營を許される會社も勞働組合の監督と統制に服す

地獄の都マドリッド市

【リスボン發】マドリッドからリスボンに到着した旅行者の談によれば、マドリッド市内は極左分子の直接テロ行動で全く酸鼻目もあてられぬ慘狀といはれる、市政の實權は既にアナルコ・サンヂカリスト勞働組合に歸してゐる、スペイン政府當局は義勇軍の家宅捜索、訊問、逮捕を禁じてゐるが、左翼分子が公然警官の制服を着用して市内を横行してゐるため政府の命令は一切實行されない、反對分子に對しては夜陰に乘じて投獄し或は街上で射殺する等有樣で街上で射殺された市民は七千名に達し、元王宮の庭先で射殺された右翼分子は一千四百名と傳へられる、外に現在投獄されてゐる右翼分子總數は六千と註されるが一方革命軍は着々マドリッド市に肉迫する形勢を示してゐるため、殘留軍はマドリッド市に通ずる橋梁一切に强烈なダイナマイトを仕掛け爆破計畫を樹てゐる政府側幹部は首都陥落の場合は旅客機で亡命する計畫だとも傳へられるが、右報道に極左分子はいきりたち幹部が逃亡を企てる場合には射殺しマドリッド市死守の決意を固めてゐるといはれる

蘇聯の極東軍備 單なる防備に過ぎぬ

▼……太平洋會議で日蘇代表激論

【ヨセミテ廿七日】今日の太平洋會議圓卓會議において蘇聯の極東軍備問題につき日蘇兩代表の間に激論が闘はされた、即ち日本代表が極東における蘇聯軍備は必要以上に過大で平和を脅かすものであると指摘せるに對し蘇聯代表は、或はそうかも知れぬが調査の上でなければ判らぬ、但し蘇聯としては單に防備を施してるに過ぎない

英佛狼狽して政府に警告

【巴里發】スペイン政府が革命の背後關係を暴露するとの報道に英佛兩國政府は事態を重視し直ちにスペイン政府に次の如く警告したといはれる

一、スペイン政府が外交爆彈をたゝきつければ獨伊兩國政府の態度が更に硬化、國際政局の危機を誘致するであらう

一、スペイン政府は事態の重大な所以を充分に考慮、姑らく隱忍して不干渉に對する獨伊兩國政府の政策を待たれたい

駐日西國外交官聲明

【東京二十六日】駐日スペイン公使サンチヤゴ・メンデス・デ・ヴイゴーは本國の動亂に關し本日正午左記聲明を發表した、その全文左の如し

本國に於ける動亂に關して駐日スペイン公使、同公使館參事官並に神戸駐在スペイン領事は本國に於ける動亂に關して最近新聞紙による外何等の報道を接受せざるもフランク將軍、カバネイヤス將軍及びモラ將軍を首班とする行動に贊同をなし、去る七月以來マドリッド政府とはその關係を完全に斷絶せるものなることを玆に宣言す、實に前掲の諸將軍はその生涯を通じ純潔なる愛國者にして祖國スペインの福祉と興起とをその生涯の目的とせる士なり、即ちマドリッド政府が實に悲しむべき現勢を展開し共産主義をその基調として無政府狀態を發展し文明秩序並に從來の眞正なる官吏に對し挑戰するに當り我等と理想を同じうすることこれ等の座視するを得ずして今回の擧に出でたることは最も當然の結果なりと認む

一九三六年八月廿六日
スペイン公使館に於て

五湖廻り

二十年目に見た日本の姿【その七十六】

三浦生

（出た所）勝負、行きあたりバッタリ、日が暮れたら何所でも泊ることにして、汽車もラビドは込まうからバガブンドで澤山、午前九時半の大阪行に乘つた、すると國府津でおろされて乘換へ迄二時間近く待たされた、成程これじや五湖廻りにこつちへ來ない筈だ

その間にアルモソといふ譯だが國府津は全く仕方のない寒村……と云つちや可哀相だが……何も喰ふ物がない、そりや腰を落付て風呂にでも這入つて浴衣にでも着替へて藝者でも呼んでといふなら、日本はどんな町でも必ず相當な設備と喰ひ物とはあるが、通りすがりの旅の者が一寸アルモソとか一寸ジャンタといふことになると、停車場前に變な物が少しあるだけで殆んど何もない

（昔道中）してた頃は御中食所とか御支度所とかいふのがあつたが、今はおひらいで歩く者などはなくなつたから、アルモソ專門の家がない、仕方がないからそば屋にでもといふことになる

此點日本の旅行は不便だ、アルモソを汽車で喰ひはぐれると、馬鹿にまずい物を喰はされるか、さもなければ時間をウンと費してとんだ高いアルモソを喰はせられる

（私らは）次の汽車に乘らねばならぬのだから腰をすへて譯に行かない、アルモソしてる譯に行かない、「オイ、十二時十五分の汽車に乘るんだぜ、早くたのむよ」こんなことを云はふものなら、日本では餘程の山奥でない限り足許にツケ込むことを忘れない、料理の中へ鹽を一握り餘計打ち込むなんてことはよくやる

旅の恥はかき捨てだの、通り一遍の客はぼれるだけぼれだのは今以て一向に改つて居ない、こちとら外國歸りと見られて能く此手を喰つた、これで見ると日本へ觀光に來る外國人の中には隨分ひどい目に遭つてる者も相當にあることと想像される、外國人だから取れるだけ取つてやれ、こんなケチな考のぬけない内は日本人まだ〳〵大國民だなどとは自惚れられない

（國府津）の晝飯がまずかつたのでツイ腹が立つて餘計なことを云ひおつた、喰つちまへば不味からふと旨からふと同じことなのだが人間といふ奴は少し贅澤に慣れると直ぐ喰ひ物の不平を云ふ、然しだ、それはそれとして日本の田舎では晝飯が簡單に喰へないことは事實だ

十二時十五分御殿場行の汽車に乘つた、丹那トンネル開通以來こちらは舊道となつて、特別に用でもある人の外は通らない、汽車も昔ながらに石炭をたいてポツポと息を切つて走る、車もきたなければ速力ものろい、その代りにガラ空きだ、丸で九州か北海道の片田舎を旅してるやうな調子だ

清酒 東麒麟 鳳
GOTO & Cia
Caixa 528 - S.PAULO

カーザ東山
CASA TOZAN, LTDA.
Praça Mauá, 25 — C. Postal, 911 — SANTOS
Phones: 2105 • 2106 — End. Teleg.: "TOZAN"

東山銀行部
伯貨定期預金 一ヶ年六歩

サンパウロ事務所
Rua Florencio de Abreu, 76
Caixa Postal, 528 — SÃO PAULO
Phones: 2-1685, 2-2981 End. Teleg.: "TOZAN"

リンス事務所
Av. Voluntario Rosalino Silva, 147
Caixa Postal, 11 — LINS
Phone, 240 — End. Teleg. "TOZAN"

BANCO ESPECIE DE YOKOHAMA, LTD.
(THE YOKOHAMA SPECIE BANK, LTD.)
Rua da Candelaria No. 23
Caixa POstal, 380 - Rio de Janeiro
切り取りて手紙へ
◆鄉里送金
新令に基き御申込順に從ひ申請の上許可を得て取扱可申、許可遲延の節は暫らく御猶豫御願可申哉も不測候
送金は一切無手數料にて御指圖通り取計可申上候
◆日本貨預金
當行內地各店の定期預金又特別當座預金として送金方前項に準じ取扱可申候
定期預金利息は現在年三分三厘の割
當行各店發行圓貨其他預金證書特別當座預金等は期日成行最高相場にて買取
伯貨御支拂可申上候
◆伯貨預金
定期預金、六ヶ月以上利率當分年三分五厘の割
外に當座預金、特別當座預金等御便宜御取扱可申上候
昭和十年四月
横濱正金銀行
リオ・デ・ジヤネイロ支店

法律 呼寄
各般の御相談に應ず（但し御問合は返信切手封入の事）
一九二九年創設
牧法律事務所
牧義朝
郵函聖市一五七番
電話二・七三三番
同（自宅）六・三〇二一番
Praça da Sé, 34 - 6o. and sala608 - S. Paulo

Columbia
蓄音器はコロムビアレコードもコロムビア針も勿論コロムビア
御註文は日伯社直接又は各地商店へ

反日民衆さわぎ 成都で邦人五名に暴行

我方、事態を重大視す

【東京二十六日】成都に於ける邦人襲撃事件に關し糟谷重慶領事よりの公電が本日外務省に到着した

右によれば二十五日四川省外交部吳澤祥は糟谷領事を訪問し成都事件の突發を報告して陳謝の意を表した

即ち大毎特派員渡邊始め四名の日本人は四川省政府發給の内地旅行證携行、二十一日重慶より成都に入つてゐたが二十四成都に於ては反日設領大會が吳城公園に於て開催され午後に入るや民衆の

示威運動 化し、同六時頃民衆團は一旦解散せんとしたが、この時突如一團は日本人の旅舍たる大川旅館を襲撃した、當時支那側の巡警はこれを阻止せんとしたが大勢に抗し難く直ちに市公安局に急報したので、公安局長自身現場に出張鎭撫に努めたが如何ともなし難く遂に日本人三名は

行衛不明 となり、二名は負傷直ちに督辦公署に收容加護中である旨省政府當局よりの報告に接したので、不取敢事件を報告すると共に反日民衆團の暴行を深く遺憾とし深謝する旨申入れた

なほ吳澤祥の四川省政府は既に本問題を南京外交部に報告し、又省内各官憲に對しても日本人保護方嚴重訓令したる旨を述べ日本側の諒解を求めた

糟谷はこれに對し今回の邦人

殺害事件 の突發したことは極めて重大なる不祥事件で、日本政府はこの事件に對する一切の發言權を留保し特にこの際は成都に於ける反日事態の鎭靜方を嚴に要求警告するものである由を強調し會見を終つた

成都事件に三大臣會議

【東京二十八日】本日閣議後有田外務、寺内陸軍、永野海軍三大臣は首相官邸に居殘り成都問題その他について協議を重ねたが三大臣會議散會後寺内陸相は左の通り語る

成都事件は既に我方で抗議したのであるから先方の返事なき限り今のところ何ともいはれない、電力國營案は陸軍としては贊成である、國策統一並に之が豫算化は是非とも大演習前にやつて欲しいと思ふ永野海相は左の如く語る

成都事件は總領事館閉館問題とは別個であると思ふ、庶政一新は先づ實行第一主義でなければならない、電力國營案に對する意見は海軍としては差控へたい

ゴムも統制

小川商相の原料國策案

【東京廿日】燃料、鐵及纖維を中軸とする原料國策の遂行にのり出した小川商相は、更にゴムをこれに加へ以て原料國策の完璧を期することになつた

ゴムは 飛行機、自動車等のタイヤを初め、國防及産業上に於けゝ用途は廣く、最近その需要は頓に增大してゐるに拘はらず國内に原料は存在せず、從つて之れを英領ボルネオ、蘭印佛領印度支那等から輸入してゐる爲め輸入額も年々增加を辿り、遂に五千万圓を突破し、原料品輸入では棉花、羊毛、小麥に次ぎ重要品としての地位を示すに至つた

仍つて商工當局はゴムの自給自足を期し、かねて大阪工業試驗場で鋭意

研究中 の人造ゴムに對して明年度は中間試驗を實施せしめることゝなつた

貿易指導權の外務省内移管說

堀内局長、商相案に反對

【東京發】堀内外務次官は二十一日午前首相を訪問し外交國策の一項目をなす通商政策の骨子に關し説明をなし

非常時貿易 難關打開のため通商局二課の增設并に海外商務官增員に關する外務省の方針を説明、併せて商工省の貿易局案との相關々係を檢討し、海外貿易振興調整に

最高決定權 商局の中核を外務省通におくべきことは最近の通商交渉狀況并に外交通商不可分關係等より最も必要なることであり通商局が直接に産業部門と關聯なきを理由として貿易指導

遺米經濟使節

來十一月ごろ出發か

【東京發】日本經濟聯盟會では

通商調整を かねて日米目的として對米經濟使節團の派遣を計畫してゐたが、團長に擬せられた門野重九郎氏が一身上の都合により就任を拒絶したので人選難に陷り行悩み中のところ、十三日米國側の日米通商協議會々長トマス氏より日本の經濟使節團の來米は日米通商上

特に有意義 であり、當會に於ても全面的に御便宜をはかるつもりであるから至急詳細御報せありたしとの電報を受取るに至つた

仍つて經濟聯盟では急遽使節團の再編成を決意し十七日會長郷男の歸京を待つて政府當

北支經濟開發案

中央の容認を要望

◇……九月上旬、蔣・川越會談で決定

【北平發】北支開發問題は九月上旬南京における蔣、川越會見によつて解決されることになつた

一、北支經濟開發は、中央がこれを容認する立場をとれば實質的に北支分離の傾向を阻し且つ中央の

體面と威信 とを保存する事を得る

一、この結果中央の北支經濟開發參加も可能となり、同時に北支人民の經濟福利を一層增進することゝなる

一、右は支那の主權を何ら毀損するものでなく國民政府に於て寧ろ積極的にこれが實現助成に當るべきである

電力國營案を統制案と改稱

【東京二十一日】廣田首相は遞信省の電力國營案に對しては電力業者が

殆んど全部 反對してゐるのみならず閣内にも反對意見あるため馬場藏相と愼重協議の結果趣旨は遞信省案を採用するも電力國營案といふ名稱を電力統制案と改めて國策に採用し實行細目については各方面の意見を斟酌する必要があるといふに意見一致、四相會議の諒解を得て之を賴母木遞相に通知した

北支は朗か

【東京二十八日】北支はその後日を逐ふて日支經濟關係濃厚となり本邦人の往來頻繁となつたが北寧鐵道ではこれが爲驛名に平かなを用ゐることゝなり、即ち上部に漢字中に平かな、下にローマ字といふ順序で、行く〳〵は日本人には日本語でサービスする計畫である

驛名に平かな

案外豐富な南洋の經濟力

【門司發】衆議院議員の南洋視察議員團一行は四旬に亘り南洋比律賓、南支の視察を了へ十七日午後門司寄港の内臺連絡船瑞穗丸で歸來したが、小山團長は左の如き視察談をなした

吾々の生命線 視察の目的は南洋委任統治領と獨立直後に於ける比島及び廣東政府の推移、福建省を中心とする南支政情等に亘つて詳細に視察した、實は南洋は經濟的に乏しいのではないかと想像してゐたのだが實際はその經濟開發は驚くべきもので教育衞生等の施設に至つても實に立派なもので正に我南方としての重要性を痛感した、比島は

民族的 にも臺灣と不可分の關係があり、有識者間には日支經濟提携を要望してゐる空氣が濃厚であつた

昨年ケーソン氏が大統領に就任し獨立準備政府が樹立されたが政府當局は擧げて獨立の大業達成に大童となつてゐる十年後には完全に獨立するものと思はれる、南支は恰も廣東政府が沒落した際で要人との面接の機會を得られなかつた、福建省は

昨年は

燃料政策に軍部は重大關心

【東京發】商工省の燃料國策案は軍部の支持するところであるが之につき陸軍の意向は左の通りである

一、代用燃料政策確立の爲には石炭の液化合成燃料、低溫乾溜アルコール等の各種工業を

國防産業上 の見地から適當に按排して成るべく短期間に所定の製産量を得るやうに努力するこの見地から日滿兩國を一體として適當なる施設を適地主義を基本にして配置し、兩國の原料資本交通市場等の諸要素を合理的に統制する

一、アルコール原料である甘藷甘藷、馬鈴薯、木材、植物纖維を利用し農村の救濟アルコール工業の地方化をはかる

一、アルコール工業に關しては數年來陸軍自動車學校に於て實驗研究を行つた結果、自動車の操作構造能率に關しては自動車にアルコールを使用するも世間一般に心配されてゐるやうなことはないことが立證されてゐる

一、木炭ガス自動車の普及およびその簡易化に努力し液體燃料の節約を指導すること

一、液體燃料そのものゝ化學的研究に就ては官民の智能を總動員してこれに向はしむるため研究機關の擴充保護奬勵をなすこと及び有効特許の助成又は買上等の工夫を奬勵する必要がある

一、以上の結論として燃料國策の實現のためには有力資本の大同團結をはかり、活潑なる資本主義の美點はこれを善用し國防主義産業の進展を促進せしめる

なほ皮切りとしてこの種の事業に先鞭をつけた者に對しては陸軍としては充分その

助成のため に支援を與へたい、更にこの燃料國策の實現に伴ひ消費者側及び諸般の影響については主として自動車製作と相關聯して妥當なる調和を講ずる

局とも極々打合せを行ひ、遲くとも十一月頃までに使節團の出發の運びとなる模樣

滿洲對外貿易飛躍的增加

【新京廿二日】今年上半期中の滿洲國對外貿易は（單位千圓）

輸出	三四、〇九一
輸入	三六、五〇三
合計	六八、五九三

出超五百五十八万九千圓で之を前年度に比較すれば、輸入に於て四千二十五万九千圓の增加、輸出に於て一億一千八百七十九万八千圓と飛躍的激增を示してゐる、昨年上半期に於ては七千二百九十五万圓の入超であつたものが今期は遂に五百五十八万九千圓の出超に轉じた

斯く貿易尻が出超に轉じたことは滿洲國の健全なる經濟的發展を如實に物語る證據であり、右の如く出超に轉じた主なる理由は今期大豆輸出が一億二千百三十四万圓と前年上半期に比し五千八百四十九万三千圓、即ち四割以上の激增を示した事に因るものである

求コッペイラ
信用の置けるコッペイラ及びアルマデイラ傭ひ度し、當方眞面目な家庭、詳細は左記へ
Rua Nicaragua, 9
Tel. 8-1625 Jardim America

求小店員
十五、六歳迄の方至急入用、委細面談
聖市グローリア街九二四
山本

割烹
佐藤初江
Rua Thomaz de Lima, 281
Tel. 2-5432 - S. Paulo

東 齒科醫院
マリリヤ市キンゼ街二九番

優勝旗
體裁優雅、堂々たるものを御望み通りの圖案で格安に製作致します、御問合せ及び御註文は
K. Y. a/c Nippak Shimbun
Caixa 375 - S. Paulo

碁盤と石
豊吉商店
聖市郵函二三

フキルム現像、燒付、引伸額縁製作及び出張撮影に應じます
ニコニコ寫眞館
館主 井本卯之助
ガリア公園傍

木苗のんかみ
種々
苗木は森部
リンスは郵函二〇三
グワイサは郵函一六

Escola de Dansas
IMPERIAL
R. Q. Bocayuba, 76
sob. S. Paulo
ダンス教授

日本人の方は特に御便宜を計ります
正午ヨリ12時迄で月二十五ミル
Professor Martino

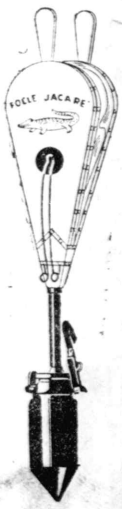

殺蟻器はジャカレー印に限ります

賣地
棉作、カンナ其他農作物に最適の肥沃地七域、煉瓦家フランス風瓦、水道、農家マキナ用水あり、エスタソン・レンソイスから六キロの所、堀出値段二〇コント、詳細は左記へ
Pereira R. Ingleses, 40 S. Paulo

Dr. Cassio Portugal Gomes
R. Quint. Bocayuba, 36
4.o andar
診察時間 自午後四時 至午後六時
ドツトール カツシオポルトガル
聖市キンチーノ・ボカユーバ街三番四階
電話 診察所 三三八八
自宅 七三九九

寫眞機
新古交換、寫眞機、部分品一般複寫、引伸し、現象は無料にて日本人の皆樣にお馴染の
Foto Louvre
Rua Quintino Bocayuba, 33
Tel. 2-3827 - S. Paulo

上酬
青柳
んでお

Columbia Grafonola
レコード・ファン諸賢
レコードはブラジル製
コロムビアを！
何故これをお奬めするか
▼材料 精撰された歐米品
▼製作 永年の經驗と熟練せる技術を有する獨、米人技師のみで日本からの原盤に依り製譜
▼品質 音調明快、耐久力其他日本製に勝る
▼價格 輸入稅運賃等を要せざる爲至廉
定價 何れも一枚十二ミル
生活の慰安であり家庭團樂の中心である
レコードお求めの際は右諸條件と且好歌曲を網羅して居ります
ブラジル製コロムビアを先づお撰び下さい
各地商店に有ります
日伯社 コロムビア部

經濟産業欄

本邦品のブラジル進出 重工業品現はる

▽……上五ケ月成績

聖市商工組合調査によれば本年上五ケ月における本邦品のサントス經由輸入高は左の如く、重工業品の加はつたのは注目に値する（單位キロ）

	九三五年	九三六年
肥料	四、四〇九、七二九	五、七四二、二〇三
テレビン脂	五六六、七九九	五六三、六五〇
鋼鐵針金	一、七一、八六六	六九、七六五
刺付針金	一、四八三、七三七	一、七六八、七五五
鐵針金	三、五三三、八七六	三、〇三一、三九二
亞鉛鍍針金	一、〇四〇、一〇八	一、〇二九、三一三
其他針金	五九六、一二三	九一七、五四二
オリーブ油	‖	一、一六八、七七三
鹽鰐	二、四三九、七五七	三、三五、四三三
硼砂	二六一、九一〇	五一五、九五三
松脂	六七六、一二六	三、六六、五二一
自轉車チューブ	一八、一二三	三三、九三〇
石炭	一二五、三五三、七三七	一二五、〇五三、八〇三
植物纖維	四、〇一五、〇五九	一三、一四六、六四五
鋼鐵板	三四五、二一六	三三三、八〇三
皺クチヤナ鐵板	八八五、一九一	四九五、九九六
鐵板	二、八三一、一三〇	三、三〇二、八五一
亞鉛鍍板	一、〇二三、六二三	一、六二四、五二一
其他金板	一、三三、一四七	八二四、七九七
黑板	四、四一四、九九九	二、七〇七、四六八
金棒	一、一三〇、六三九	一、八三一、七九六
鉛棒	五八一、八九〇	八三一、三七四
ポートランドセメント	一、六三四、五五四	九八二、四七〇
銅棒	一七一、二七一	一六九、一二一
綿毛混織物	六、七三、八三〇	七、一三九、一九三
硫黃棒	一六五、一二三	一六五、三三九
錫棒	四、三八、一〇〇	九、五一三、九〇八
小麦粉	四八、八三六	六一九、四五四
綿糸		

	九三六年	九三七年
雜糸	一八五、三四六	五三、一六四
麻糸	五、三六八、八八五	七、三三、九九三
羊毛糸	四〇四、八八三	二一四、八八五
生糸	一七四、六三六	二七四、八六六
錫板	六、三〇六、一八三	七、〇〇八、九〇一
燃料油	八三、一五三、〇五三	三四、〇〇二
亞麻仁油	一一三、三三三	一六七、六七六
麻油	四六、三三五、九二四	五八、八四六、二三五
ガソリン	一〇七、八九一	三一一、四五九
燈脂	四〇、六六八	五、七二、六八五
石鹸	一〇四、七一七	八六、四五三、三八六
粉ミルク	四九八、三〇九	四一、四四三
衛生器	一、五〇六、七〇一	三、四四、六四三
各種紙	二、九九五、三九一	一、三〇七、四七〇
塗料油	一九五、五三五	四、九三、四三一
新聞紙	二、九九五、六三八	一七〇、八四三
パラフェン	一、一五〇、〇五五	一、一三〇、二八八
ゴムタイヤ	八〇七、九〇三	四、三三五、一〇六
ルバーブ	七、一四九、五八〇	‖
ラヂオ	‖	二八五、三九五
硅酸鹽ソーダ	三〇七、一三五	五、九二一、六四〇
苛性曹達	五、四三一、三九七	六〇、五三三
テレビン	七四、八〇七	一三一、四七〇
アニリン染料	一九六、六〇八	四、九三、四三一
印刷用インキ	三、一一一、一三一	一七〇、八四三
小麦粉	三五六、八四四	三、八六、八六九
鐵管	四、一五六、六六六	一、一三〇、二八八
銅管	一三、八五九、六六八	四、三三五、一〇六
亞鉛鍍管	一、〇四三、四七八	‖
黑管	一、七二八、一九一	二八五、三九五
雜管	一、三九四、二二〇	五、九二一、六四〇
金管	三六四、一三八	六〇、五三三
ニス	四五、四四九	一三一、四七〇
ワキス	六三、五九五	四、九三、四三一
キー		一七〇、八四三
		三、八六、八六九
		一、一三〇、二八八
		四、三三五、一〇六
		‖
		二八五、三九五
		五、九二一、六四〇
		六〇、五三三
		一三一、四七〇
		四、九三、四三一
		一七〇、八四三

士宜書欄

料亭風聞記

スポーツ女給學
女選手に御用心

……小辻五郎……

どうも日伯は人のアラをつゝき過ぎると、脛に傷もつ連中は、目の色を變へ、白髪頭を逆立てゝ地團太富美の家で怒るけど、新聞はそこが妙味よ、妾達だつて日伯をよんで時々溜飲を下げてるわヨ（コシケぢやないそうです）先日の「料亭悪口記」でB、N、Sの三殿方の申された御註文、成る程の點も多少はありましたなれど、何でもかでもソヤソヤと、菊水ほど、ワテ等かて青柳でなし、一富士じゆうをちと話いたら、富田家郎と叱る方もあるやれど、中にはオツセ共口も梅の家ぢや、愛い奴面白い娘共ぢやと精々チツブ下さるわかつた小父さんもアンタルチカと、有名な美形三人東麒麟でしやべつてるスポーツ料亭記を年甲斐もなく、又記錄に取りましたナニどうせ女給さんの座談會で大したものぢやないデス（イヤ失禮）

「九月三日から全伯野球、五六日は陸上競技、一足お先にや二十九、卅日は武道大會、いゝわね」

「浪ちやんたら腕まくりでチツプを稼ぎ、新記錄を作るのでしよう」

「イヤナ、武ちやん、選手の方はこちらからサービスよ、若き血潮の沸る所、たゞ感激あるのみよ、アー慾を離れて……」

勝太郎を氣取つてゐます

「色ばかりつてネ、砂くさくても、革くさくても、スポーツマンは大好きよ」

「でも皆さんつたらトテモ張り切つてるんでしよ、あまりサービスしてては體がもてないわ、何しろ勝つて勝ち祝ひ、負けて玉碎祝ひでさ」

「スポーツマンは青年の花よ、生白いバガブンドや脂切つた中老對手より國際的だわ、妾病氣になつてもいゝから一〇〇パーセントつとめるわ」などとこの所運動家大もてらしいです

……○……

「女給商賣もスポーツだわね」

「お給仕やサービスはフキールドで持ち運びはトラックよ」

「手を握るのはサインで、振るのはストライク」

「膝に抱いたりもたれたりは柔道の手かも知れないわ」

「酔拂ひになぐられる死球やらコツプ投げ煙草盆投げ、悪酔ひしたお客樣の顏は百米のテープ切る時とメマコイザね」

「でもあの男性美、あの肉體美は俊ちやんや武ちやんの女性美といゝ對象よ」

「おだてるわね、そういふあんたは色黑く體大にして、日本に歸つた藤平式女性だワ」

などといや姦しいことです、今業平の正義氏もクシヤミをしてゐる事でしよう

……○……

「妾、トテモ素晴らしいプランを持つてるのよ」

何しろ浪ちやんは頭がいゝです

「あら、ナーニ、そのプラン」

「第一に、寫眞入りの名刺を作るデス」

「いゝわね、妾も日伯社で日本の藝者さんの持つてる樣な小型の名刺を作つてもいゝわ」

「第二に、妾はづかしいけどユニホーム式洋裝で出るわ」

「いゝわね、あんたノロエステ出身だからあのたすきマルカでしよ」

「ノン、各チームのマルカを全部入れて、赤地に白くてな式で行きたいわ」

「紫色の運動帽か、紅絹の鉢卷黑のパンツに、釘裏のタマンコで……」

とロの悪い武ちやん時々半疊を入れるデス

「第三に選手方のサインをいたゞき紀念にするのよ」

「いゝわね、御禮にベイジョでも一つづつ」ペロリと俊子が長い舌を出しました

「第四に、優勝カツプで一杯セルベージャをキユツとやりたいわ」

呑ン兵の武子が舌なめずりをしてゐます

「第五に妾のハズをスポーツマンの中から見つけ出したいわ」

「ダメ〳〵、リフアを買つて當てる樣なものよ、2・8の半處女には亭主になりてがなかつてスバイ」

又しても武ちやん痛い所をつゝき、話し手の浪ちやん柳眉を逆立てゝムシヤ〳〵してゐます

……○……

「サテ、エロサービスの協定をしませうよ」

「ルールですかね、本壘打だけは御法度ですかナ」

際どいことを云つてるのは俊子です

「モチよ、膝にのつかつて酌をする位で上の上よ」

「でもグローブの樣な手で、お乳をつかんだりしては、人殺しだわ」

「全くだわ、一万米、五千米、千五百を一日で走る樣な心臟の強い男性は恐るべき動物よ」

なんチA・Oを注射してゐる武ちやん、口だけは男嫌ひらしい事を云つて居ります

……○……

「食べ物は何にしましよ」

「魚一式でいゝわ、酒は東キリン、刺身にオデン位」

「スポーツマンはあまり呑まないからセルベージャが一等よ」

「競技のあとはメマコイザだわよ、どうせお小遣たんまりの人達ですもの、ウント苛めませうよ」

などと棉景氣やアロイス景氣を薄々知つてるらしい

「室がなくてお斷はりするのは氣の毒ですから一時間位で代はる樣に時間制にしなくちや皆の方にサービス出來ないわ」

「ストツプ・ウオツチを持つてるかサイレンで知らせる事よ」

「でも、もう御時間ですからとは中々云ひ難いし、室がありません…で斷はるのも辛いわね」

「應援團の人達だつて、選手の何倍か來るでしよ、こんな人の中にはフダンの御馴染もあつてくるしいわ」

「畫もなるべく來ていたゞき、電話で戰況を傳達して居乍らにして祝杯をあげる式もいゝわ」など、靈間も仕事をする事を考へてゐます

「ラヂオが欲しいわね、日本なら坐つてゐながらよくわかるけど」

「こないだラヂオに出たといふから、市毛さんでも放送係にしたらどう？」

「いよいよ何もなかつたら、コロンビヤの新レコードをガーガーかけてもサービスとして一寸いゝわよ」

「そうね、花嫁日記などは、若い人にはチト利きすぎるけどいゝわ「アノ時があつたから」ナンテ罪なゝ聲を出すんですもの」

全く伏見信子の聲はいゝです

「で儲づたチツプの使ひ途はどうするの、浪ちやん」

「金の費ひ道かい？野暮なこと云つてるわ、モチ妾女將になつて料亭を始めるわ」

「餅は餅屋、蛙の子は蛙の子ですな」俊ちやん生な口を利いてゐます

「それもプランのうちになるのよ、内容は秘中の秘よ、いづれ近々……」

「もう客附も大分集つたし」

「日本病院ぢやあるまいし、たゞ名前だけは公表してもいゝわ名前はね……コロンビ家での」

「ホ、ヽ、日伯社に悶惚れした樣で……背負つてるわ…」

「スポーツ女給の浪ちやんですもの、新記錄で朝から晩まで苦勞してるんですもの、當り前だわよ」

と浪ちやん低い鼻をふくらせて熱をふいてゐます

日も暮れ初めそろ〳〵お客の來る頃になつたので、三人の座談會はこの邊りで切れて失ひました、まあ若い衆も、中老も、御老體も料亭遊びはスポーツ也てな考で御出でになる樣特に御用心、御用心

士宜書欄

近代兵器の猛攻撃に切齒、全軍潰滅の悲劇

支國皇帝の戰爭回想錄【2】

しかし兵は敵のビラを信じ切つてゐた、そして久しき野戰の疲れに終夜心ゆくまで野營の夢をたどるのであつた

身も心も痛み

惱んだ彼等に又何の咎め立てが出來よう、呼丁は空しく叫び續けるのみだ、野營の兵は命令を傳へきいても

「敵のビラは眞實だ、今日も間違ひはなかつたし明日も間違ひはないはずだ」

と答へるのみだつた、戰ひと缺乏とに疲れきつた兵は曉まで前後不覺に眠り續けた、彼等の多くのものにとつてはそれが最後の眠りであつた、日の出とともに軍は行進を始めた、そして始めのほどは敵の宣傳ビラを信じた者が正しかつたらしく思はれた空には一の敵機も姿を見せなかつた、僅に幾臺かの敵機が北の方地平線遙かに平和に飛びかふのが遠望されるのみだつた

縱隊は開けた野路を進み行く、兵は無邪氣な語らひに打ちくだけてゐる、食ふもあり清水に渴を忘るゝもあり、戰場に兵に從ふ婦女は糧食を携へながら兵とともに歩む、地方色豐かなエチオピア軍の行軍である、イタリー軍に對する信頼は更に新なるものあり、アシヤンギ湖近くたむろせんとする軍の先頭は將に

湖尻を遠見す

る地點に達した、もう數時間の行軍が突如として敵機四十北方より來つて隊尾に迫る、幾分時彼等は爆彈の雷火とイペリットの豪雨をもつて見舞つた、かくて隊の先頭に達すると再び轉回して搭載量の全部を落下し盡すや根據地指して飛去つた、代つて飛來する敵機によつて殺戮は間斷なく繼續される

荒狂ふ敵機

恐怖に襲はれた兵は婦女と共に隱蔽物を探ぬれども身を隱すべき地とてはない、僅に散在する樹木も死の雨には物の役にも立たず、山は遠く之に達せんとすれば更に身を敵襲にさらさねばならぬ、己に凄慘の限りを盡した今回の戰爭ではあるがアシヤンギ湖の殺戮は誠に言語に絶する悲劇であつた、男も女も動物さながらに爆彈の破片に粉碎され或は燒かれた、傷者は苦痛にうなる、僅に身をもつて屠殺の巷を脫したものは敵機の撒布した毒ガスに斃れる

よし戰前に當

つて、文明國がかゝる非人道的な戰法を敢てすることを豫知し得たとしても、我國の豫算をもつてしては、高價なる防毒服を兵員に分つことはあつた、イタリー飛行機はアシヤンギ湖を毒水と化した、この湖水こそ同地方一帶の飲料水である、夕暮近く敵機は毒藥を撒布した、

湖上を飛んで

湖水の水が高くほとばしるのを見た者は、爆彈投下が地點を誤つてのことかと疑つたが、やがて水面は油のやうにギラ〳〵した、敗殘の兵を收めた我軍は湖水に近く野營の陣を張るのであつた夜色蒼然として戰場を蔽ふ

凄慘な湖畔

夜が明けてアンヤンギ湖を眺むれば、何たる光景ぞ！湖水の沿岸は屍の圍むところ、男も女も動物までも入亂れてゐるではないか、皆が、人も動物も水を飲んだのだ、そしてそのまゝ動かなくなつたのだ、我等は宣傳を知らない、寫眞の何たるかを知るものすら稀である、それに少し前まで居殘つてゐた白人さへこの殺人屠場の展開を避けて南下してしまつた、たゞ我等のみがアシヤンギ湖の恐怖を目の當り見るを得た苦々しき誇りを持つものである

「我等が見たことを語つても人は信じないだらう、我等自らも信じられない、それは夢ではないかしら」

パダーリア
讓渡し
相當日本人顧客を有し目拔絶好の場所御照會は左記宛、面談或は一報乞ふ
Max Henrique
Padaria Germania
Pres. Wenceslau

聖市日本病院建設寄附者芳名並金額

第五十一回發表

「サンパウロ地方委員會」扱其ノ卅八

▲セントラル線レノポリス植民地

三〇〇ミル宛　貞治（各一〇〇ミル）
二〇〇ミル宛　實藤祐造
二〇〇ミル宛　山多久一（秋山拂込濟）
二〇〇ミル宛　勝之（各一〇〇ミル）
二〇〇ミル宛　中村伊信（内拂込濟）
二〇〇ミル宛　吉開太郎（内拂込濟）
二〇〇ミル宛　濟七（六〇〇レース）
一五〇ミル宛　濟七（四〇〇ミル）
一五〇ミル宛　百嘉吉（内拂込濟）
一〇〇ミル宛　粟田政一
一〇〇ミル宛　平叶藏
一〇〇ミル宛　稲野男八榮
一〇〇ミル宛　澁谷松治（各五〇ミル）
一〇〇ミル宛　濟三（三〇〇ミル）
一〇〇ミル宛　四〇〇レース）
一〇〇ミル宛　草間與（内拂込濟）
五〇ミル宛　宮本清　黑澤榮（各全額拂込濟）
三〇ミル宛　吉川卯三郎（各全額拂込濟）
二〇ミル宛　秋山メ
二〇ミル宛　脇川正義
二〇ミル宛　島越末次郎
二〇ミル宛　原
二〇ミル宛　村喜之助（各全額拂込濟）
二〇ミル宛　辻口とく江（内拂込濟）
二〇ミル宛　中野利夫（各全額拂込濟）
二〇ミル宛　飯島清
二〇ミル宛　清地幸操（内拂込濟）
二〇ミル宛　多川末義
一〇ミル宛　宍戸力（内拂込濟）
小計二コントス八二五ミル（内拂込濟一コント一九三ミル八）

「サントス地方委員會」扱其ノ十七

▲サントス市内
二〇〇ミル宛　池田豊六（内拂込濟一五〇ミル）
二〇〇ミル宛　島越末次郎
二〇〇ミル宛　原
二〇〇ミル宛　村喜之助（各全額拂込濟）
二〇〇ミル宛　勢理客龜（全額拂込濟）
二〇〇ミル宛　田加那（各全額拂込濟）
二〇〇ミル宛　眞喜屋實雄
二〇〇ミル宛　宇榮
▲サンセバスチオン區
三〇〇ミル宛　濟一（一〇〇ミル）
二〇〇ミル宛　上原龜小（内拂込濟）
一五〇ミル宛　藤井力太（内拂込濟）
一五〇ミル宛　眞境名宣助（全額拂込濟）
▲ジユキア線セドロ驛
六〇〇ミル宛　比嘉三郎（各全額拂込濟）
▲同線カイシヤ・デ・アグア（各全額拂込濟）
一〇〇ミル宛　阿部松太郎
五〇〇ミル宛　喜友名朝謙
三〇〇ミル宛　山城三郎
大城福
大岩根清藏
東榮藏
有村助市
牛哉　大岩
中村岩
川持留中一
川越丈吉　中福勇吉
椿德一
上村吉次郎
藤田吉藏　安樂住良
一〇〇ミル宛　若尾源之助
一〇〇ミル宛　鈴木卯三郎
一〇〇ミル宛　波浦外間伊
二〇〇ミル宛　久通林幸
二〇〇ミル宛　島袋林信
二〇〇ミル宛　內次郎屋比久孟榮
二〇〇ミル宛　山宛喜
二〇〇ミル宛　西村淺太郎
二〇〇ミル宛　矢萩民三
二〇〇ミル宛　東榮藏
二〇〇ミル宛　根清二
二〇〇ミル宛　堂園武熊
二〇〇ミル宛　中村牛哉
二〇〇ミル宛　山城

喫煙が過ぎると眼球を冒される

區別が判らぬ

煙草のために起るいろ〳〵の障害はご承知の通りこの中に含まれてゐるニコチンによるもので、幸ひにわが國では比較的稀ですが、同じくまた煙草をふかすにしても常に同じパイプで不潔のまゝ長くつかつたり、煙を肺の奥深くまで吸込めば當然吸收されるニコチン量も多くなります、きはめて稀ではありますが、煙草工場で働く女工等が、皮膚や呼吸道から吸收されたニコチンのために中毒を起すといふことがあることも知られてゐます……

× ×

畫は特に視力が鈍り『赤と綠』の

さてこのやうに有毒なニコチンが多量に體中に入ると遂に中毒を起して種々の症狀を起し殊にそれが眼にきた場合、いはゆる

煙草＝視力弱

を起します、即ち兩眼の見え方が段々に悪くなり、モヤがかゝつたやうになり、殊に日中は視力が却つて悪く、むしろ少し薄暗い方が割によく見えると患者によつて訴へられてをります、又色神（色の感覺）にも障害が起り、赤と綠との見分けが特に悪くなります

かやうに見え方が悪くなるのはニコチンのために視神經＝眼球と腦とを連絡してゐて物を視るのに大切な役目をする神經が犯され、殊にその中でも物を凝視するのに大切な

神經＝纖維

が好んで犯されるからです、昔の人は眼球の中のいろ〳〵の病氣や視神經のいろ〳〵の病氣を一括してソコヒといつてゐたのですがこの煙草弱視も廣い意味ではソコヒに入れることが出來ます

この煙草弱視に罹つたら、勿論喫煙を止めねばなりませんが、煙草を續けて用ひてゐると遂には失明して了ふもので、また長い間この病氣が續いて進行してくると、もう煙草をやめても恢復することがありません、尤も前述のやうに明かに

ニコチン

から起つたといひうる眼疾の例は比較的少いのですが併し未だそれと確かめられてゐないこの眼疾者は相當にあるものと思はれますから、好煙家で眼の悪い人は一應專門家の診察を受けられる必要があると思ひます

瓦斯は大變不經濟です

使ひ方で

そんな方が多い樣にお見受けしますが

炊事用燃料として瓦斯は全く重寶なものですが、使ひ方について誤つてゐる方が少くないやうです、そのため經濟上大變損をしてゐる場合が多いのですが、次に「瓦斯讀本」ともいふべき經濟的な使用法を申上げませう

瓦斯は燃燒の際多量の空氣を必要とします、その空氣は先づ器具捻子附近にある空氣孔から吸込まれて瓦斯と混合し更に瓦斯の出口附近の空氣と一緒になつて燃燒するのですが、この空氣孔からの吸込具合の良否は瓦斯の火力の强弱に大きな關係を持つてゐます火焰の色が綠青色で光が揃つて燃えてゐる場合には力が强く、從つて經濟的ですが焰の長さが不揃ひで、しかも赤く燃えてゐる時は火力が弱いので非常に不經濟です

これは空氣の吸込具合が悪く火口の穴に塵埃が詰まつてゐるためですから空氣孔を余計に開ける必要があります、こんな時は火口の孔を掃除すれば大低直ります、それから經濟的な用ひ方としては點火する場合には鍋、釜等を先づ七輪に載せてからマツチを擦り火口の孔に持つて行つてから靜かに瓦斯を放出させる事です

もし點火後ゴー〳〵音がしたら火が元で燃えてゐる證據ですから一旦火を消して空氣調節窓を閉めてから再び點火し直つたら徐々に窓を開ける

次に容器（鍋、釜）等ですがこれは極く薄いものが沸き易く底は平面のものが徳用です、又底を濡らした儘で七輪にかける事は大變損ですから必ずよく水氣を拭き取つてからにして下さい

次に七輪と容器との間隔は焰の尖端が丁度容器の底に當つてゐる位が最も適當で、よく急いで沸かさうなど、思つて焰を一杯出し切つてしまふ方がありますが、肝腎の焰の尖端は外に逃げてしまひますからこれ位不經濟なことはありません、また沸騰したら瓦斯を細目にして下さいその儘では大變損です

永く使つてゐますと、煤がたまりますが、これは熱の傳導を不良にしますから瓦斯器具も時々お掃除する事です

之は水道の栓を利用し、之れにゴム管を繋いで水を入れゝば水の移動でひとりでに磨げて了ふ

お粥の炊き方……中の茶碗が半分隱れる程度に水を入れ、七輪か竈に載せて二時間放つて置けばそれで出來上る

お粥の食べ方……食べ方の注意は最も肝要である、最初は十グロ（お米十グラムに水百グラム）のを食べさせ、それから二十グロ三十グロと體の具合を見てお米の量を增して行けばよい、但し重患の場合は、五グロ、六グロから食べさせる、このお粥の出來上りは、幾ら水の量を多く入れてもお米が崩れず、フワリ柔かく炊けて、お粥の嫌な子供も喜んで食べる

病人が飛びつく

美味しい粥の煮方……

試みて御覽なさい

道具の選び方……道具は、並通使つて居る御飯むしと蓋のついた御茶碗一個あれば足りる、但しこの場合注意せねばならぬ事は、蓋がお茶碗の外迄すつかり覆ふものでなければならぬ、それは熱して來ると蒸氣が蒸發して茶碗と蓋の間か沁み込んで、お米と水の割合が目茶目茶になる、この意味で清潔なものであれば急須の小さいのが最もよい

お米の磨ぎ方……磨ぐ時注意を要する事は、お米に個形物を觸れてはならない事である、それはお米の外殼が崩れ、榮養價値が損滅するからである、從來の樣に手で磨ぐのなど最も悪い、洗濯には水の性質が大變關係をもつてゐます、鐵、カルシューム、マグネシュームを含んでゐる水ですと、それが石鹼と化合して、水に不溶性の鐵石鹼、マグネシューム石鹼、カルシューム石鹼などを形成し

（そ）のため、石鹼の泡立ちが悪く布に膠著してアカを包み洗濯作用を妨げ、したがつてよごれが落ち難い、鐵分を含んでゐる水は煮沸すると赤味を帶び、また赤い沈澱物を生ずることがあり、洗濯物が赤或は黃色になつてくる、カルシュームやマグネシュームを含んでゐる水は豆類を煮ると黃色を帶び

（ま）また石鹼の泡立ちが悪い、でさういふ水は洗濯に不適當なのだから用ひないやうにする、鐵分を簡單に除くには、水をはげしくかきまはして、砂、木炭砂利等を入れた槽で濾過するか或は攪拌したものをそのまま靜かに置いて上澄液を使用します

お洗濯に一番大切な水の性質

よく調べてお使ひなさい

父兄のお小言から先生の方言矯正

先生が生徒になり生徒が先生になる、といつても當世ばやりの下剋上的現象だなあと早合點をしてはいけませんゾ、ところで生徒が先生を教へる（ほんとですゾ）といふやうな餘儀ない仕儀となつた理由といふのは次の通りです、即ちデス、先生といふものは昔から正しい

日本語

をお使ひになることになつとるらしいです、が然しデス數多の先生の中には時に東北辯や九州訛をお出しになる方がなきにしもあらずで「そんなごとしてだめだいつちや」とか「そがんこつばしたつちやいかん」などといふ方言が飛出すやうなことになると、生徒の方では面白がつてそれを眞似「どうもうちの子供の言葉が悪くなつて困る」などと方々から父兄のお小言が出ることになる、でそんなことになつちやいかんといふので

教育局では「標準語講習會」を開催して、各小學校から發音とアクセントの優秀な生徒を選拔して朗讀をさせ、それを先生にお聞かせして方言の矯正をしやうと計畫してゐる、但し東京市教育局での計畫であることを最後にお斷り致して置きます

花・嫁・學・校

眉間に皺を寄せる癖の娘さんがゐます、顏の整つた見め麗はしいお嬢さんでも、これをやると眼に一種の暗さが浮び、健康や家庭の明暗をさへ疑はれ、其上相手に不快な印象を與へます、目上の者が物を言ひ附けた場合にでもこれをやると、嫌さうで不快な感を與へませう、從つて若い娘は眉間を常に美しくして人間だけに惠まれた笑顏を利用しませう、しかめ面をしても一生ニコ〳〵笑つても一生です

＊　＊　＊

粉末　三十字印殺蟻劑
博覽會にて一等賞受領
Fabricantes Ind. J. B. Duarte S/A
Caixa, 1002 - S. Paulo

Ao Sport da Liberdade
R. da Liberdade, 144 - Tel. 2-6519
S. Paulo
スポーツマン、旅行者に必備の品は是非弊店に御用命下さい、特別の御誂へにも應じます
男、女子供さん向の
精巧優美な履物有り
この廣告切取り持參の方には一割引、日本人の皆樣には特安に勉强

Enxada "BUGRE"
農家必携ブーグレ印エンシャーダ
無敵のエンシャーダ
全國一流店にあり
内外雜貨商
農産物仲買
奥山商店
奥山濱作
ノロエステ線グワヰサラ驛

御調理には美味滋養……
印　味噌醬油
大野鶴亀釀造所
聖市アゼベード・ジュニオール街十六番

AO MOVELHEIRO
A MAIOR E MAIS ANTIGA DO GENERO
COMPRA E VENDE TUDO
家具其他賣買交換＝家具、ラヂオ蓄音機、ヂスコ、金具、陶器、タイプライタ、ミシン及金錢登錄器寶買又は交換、家具住宅良價購入
Ao Movelheiro
Rua Quintino Bocayuba, 29-A e 43
Teleph. 2-1894 e 2-3477

新譜八月
コロムビアレコード
Columbia
爽快！八月への跳躍!!
コロムビア譜新着
流行歌　さくら行進曲（一枚）28800　松平晃、豆千代、伊藤久男、音丸
流行歌　興安おろし　吹雪峠（一枚）28654　音丸　松平晃
流行歌　銃執りて　思ひ亂れて（一枚）41522　音丸　伊藤久男　豆千代
流行歌　下田夜曲　出島の雨（一枚）28772　音丸　川本晴二　櫻井健朗
流行歌　紙治小唄　鳥追ひ娘（一枚）28752　豆千代　伊藤久男
万歳　捨丸小原節（一枚）41489　中村春代　砂川砂丸
浪花節　善惡二葉の松（二枚）26284 26285　富士月子
見よコロムビアの精鋭
ファン待望の
ヒット盤揃ひ
この佳曲!!
このメロディ!!
早速各地商店にて
御試聽の程を
素晴らしい名曲揃ひ　日伯社　コロムビア部　是非御試聽下さい

娯樂と快樂
バール・レオン
準備萬端整ひました、是非一度御利用の程
ビリアール
一寸一パイ
和洋御菓子（祝儀佛事用共）
聖市の中心地　コンセレイロ・フルタード街八五
求人
女中さん一人、十六歳より二十一歳まで
サンタ・ルジア街八七　熊谷武雄

スポーツ

全伯大會展望【完】

不振の投擲も今年は躍進

ノ軍森本等の進出で牧野、獨占の夢破る

邦人が體質的に惠まれぬ種目、全伯大會も永い間低調に呻吟せねばならなかつたが、今年あたりからは從來パ軍牧野一人のみであつたこの種目も新進の強豪輩出して混戰を豫想され、殊に砲丸、圓盤はノ軍森本、玉置の素晴しい進境によつて砲丸は待望の十二米臺に向上、圓盤も森本三五米を投げ、昨年圓盤の惜敗によつて跳躍王座の一角を切り崩された牧野も今年は槍一筋で進むより外ない形勢となつて來たが、之は在伯邦人スポーツの向上を語るもの、一人で數種目獨占するのは變態的現象である

獨壇場の觀

◇…砲丸投

ノ軍玉置、森本が豫選大會で一十二米臺を投げたことは一寸信じ兼ねるほどの躍進振りだが森本の昨年大會の奮戰の跡を見れば頷き得る

今シーズンの成績から見れば玉置の一二米四

七に森本一二米二三、牧野一一米二六の順で、玉置、森本のノ軍兩超ド級は第一人者牧野の記錄を一米余も離す大記錄を出してるが、牧野もこの大會にやみ〳〵後れは取るまじく一二米臺を投げて三者の一位爭ひとならう、この三者を除けば後は十米臺で、まだまだ水準は低い

◇…圓盤投

この種目も亦森本三五米六四、牧野三四米二八の邦人新記錄を出してをり、この兩者によつて三六米臺の記錄が爭はれよう

この種目は昨年始めて牧野が森本によつて王座から追ひ落された復讐戰牧野は今年の州で三五米八

選手權大會

○の邦人最高記錄を投げ、また練習時には三七、八米も投げてをり昨年大會雪辱の氣に燃えてるから森本と一糎を爭ふ猛烈な接戰を演ずるであらう

この他三〇米臺の實力保持者にはソ軍の老練松山、小倉、聖西巽等が控へて二位以下を爭ふことゝなる

◇…槍投

パ軍否全伯陸上が誇る牧野は今年になつて五六米五三といふ伯國一流中の一流選手に伍する好記錄を出してゐる（この記錄は昨年度日本廿傑の十位に當る）から彼の優勝は動かぬ所としてその記錄をどれ位い高めるかゞ

興味の中心

となる、豫選では牧野としては余り芳しくない五〇米臺をマークしたが、何時でも五三、四米は確實な彼、今大會に鐵腕を振つてその見事なフォームで白銀の槍弧を畫いて六十米線を彷徨するといふような場面を展開して貰いたいものだ

戰の興味はむしろ二位以下を爭ふ各線勇士の奮戰振りにあるが、今年はノ軍一の四八米臺、聖西奥山、ソ軍水本の四七米臺と強豪が出て牧野に次いで五〇米突破の聲を聽かせてくれさうである

この外にも南聖青木、パ軍丸山らも囑望されるが、聖市谷垣少年は今年度少年オリンピックの覇者で將來牧野の

依鉢を繼ぐ

有望な新進選手として刮目される

後記＝この稿終つて聖西軍申込によると相川の出場は確で從つて四百特に八百米は一層の混戰を豫想されるが、田ノ上一身上の都合で些か調子亂れ、相川又引退を傳へられたりしたことによつても昨年八百制覇の意氣再現は難かしいとすれば或いは意外な番狂せを演ずるかも知れぬ、なほ前號所報の各チーム豫選記錄表中ノ軍槍投選手S氏名は一脱落ニ付訂正

學童一千の爭覇

聯合運動會

教育普及會マリ、ア部會

夜來の雷雨に氣遣はれたマリ、ア部會下各小學校聯合の運動會は臺天午ら絶好の氣溫に惠まれて二十三日サンベント・グランドに於て擧行された、此の日參加校二十、兒童約一千流石に躍進マリ、アの相貌を語るに相應しい豪華圖繪の展開と云ふべきであつた、各役員の努力に依つてプログラムは整然と進められ些かの紛擾も釀さず夕闇迫る五時半閉會したが、一般徒歩競爭の採點を各校在籍數を以て除し一人當り得點率を優勝順位決定の規準としたことは新しい試みとして好評を博し、又全兒童の綱引きは人氣の中心であつた

一般徒歩競爭

1ヴェアード　○・八六七　優勝旗
2明倫舍　○・七四一　優勝盃
3ジャトーバ　○・七一四　優勝盃

リレー優勝校

一、二五米以下（男組）ヴェアード　植民地會長盃
（女組）明倫舍　青年會盃
一、四五米以下（男組）マリリア伯教師盃
（女組）ヴェアード部會長盃

走巾跳優勝校

男子　一五・〇一　東洋
女子　三・八九　昭和

走高跳優勝校

男子　一・三五　第二ボンボ
女子　一・〇五　マリリア日伯

上以クッピンリオの人氣を呼んだ白黒拳闘大試合

◆…シュメリングは何故勝つたか…◆

一九三〇年の拳闘ジョー・ルーイスの脅威的なパ王獨逸のマックスンチにおびえ切つてゐたのであるシュメーリングがるから、試合數も少く大した相その後引退に近い手とグローヴを交へてゐないシ拳闘生活から奮起ユメーリングが如何なる好調をして、六月十九日出したとしても、ルーイスの強夜ニューヨークの擊の前には一とたまりもあるまヤンキイ・スタデいと豫想され、賭の率が十對一イアムに於て「褐と出たのも蓋し無理のないとこいふ綽名をとつて、破竹の勢にろなのであつたある黒人拳闘家ジョー・ルーイスを豫定の十五回戰迄に到らず第十二回の二分二九秒でノックアウトしてしまつた試合は實際近代拳闘に於る空前の大穴であつた、本當に試合の直前迄斯界の玄人は言ふ迄もなく、一般のファンも總て廿二才の黒人青年

シュメリングの右クロスカウンター及びストレートの短擊

は「ラインの槍騎兵」の最も恐るべき武器として、その全盛時代には有名なものであつた、今度のジョー・ルーイスとの試合にも當然この槍騎兵の右腕攻擊の成否如何が、試合の鍵と見られたのである、ところがシュメーリングの右腕に黄金時代の信頼をかけたものが幾人あつたであらうか？

ニューヨーク・アメリカン紙の記者はシュメーリングの練習を一週間觀察して、ブラック・ウーランは素晴らしい好調でその全盛時代に劣らぬコンディションだといふニュースを送つた、このスポーツ・ライターの觀察は今にして思へば、實に百萬言の豫想記事よりも適確なリポートであつたのだが、早いのでは第一ラウンド、遲いのでも五ラウンド以内でシュメーリングはノック・アウトされるといふ一般の豫想は絶對的な大衆心理を醸して前記のやうなニュースをも總て一蹴しつゝルーイスの勝だと決めてゐたのである

ヤンキー・スタディアムのダイヤモンドに置かれた白色正方形のリング、その對角線上のコーナに、いま脅威の黒人ジョールイスとハーケンクロイツ旗下の闘將マックス・シュメーリングが立ち上つた、五萬を超へる觀衆の瞳は強烈な電光に白く浮き上がるマットの上に、やがてナチスの闘士がみちぢめな敗北の姿を横たへるであらうことを豫期しつゝ試合開始のゴングを待つてゐるのだ

ゴングは高らかに鳴り響いた無心のベルは誰も氣のつかない空前の大番狂はせの惹起されることをつげてゐたのだ、シュメーリングは第一ラウンドをルーイスに奪はれたけれども二ラウンド、三ラウンドと進むに從つて脚さばきも素晴しい調子を見せ得た意の右打ちは次第に冴えを示して、ルーイスのあの大きな顎に連射を浴せ始めた、そしてルーイスのあの大きな左眼もシュメーリングの強打に破られて潰れたパイのやうだ、第四ラウンド、ルーイスの出鼻へフラッシュした得意の右短擊は見事相手の顎先を獲へてマットに膝をつかすといふノックダウンを喫せしめたのである、總ての觀衆の豫想はこゝ迄の試合經過で早くも殆んど完全にひつくり返へされてしまつた

ジョー自身と雖も恐らく「こんな筈ではなかつたが一と、その瞬間精神的に大きな動搖を感じたに相違ない、こゝで試合の平衡は全く破れてしまつた、シュメーリングは黄金時代の堂々たるフォームに強烈な闘志を見せて壓倒的のファイトを展開する、ルーイスはコーナーへ追つめられては危機に頻するといふおよそシュメーリングの一方的な場面の連鎖となつてしまつたのである、第十二ラウンド、シュメーリングの左眼は第三ラウンドに受けたルーイスのパンチでいちぢくのやうにふくれ上がつて瞼が開かない、ルーイスの左眼もシュメーリングの強打に破られて潰れたパイのやうだ、凄慘な姿は鬼氣を呼ぶ、既にグロッキー狀態にあるルーイスを仕止めるチャンスを直感したシュメーリングの攻擊は物々しく展開された、左右の連打、速射……斯くて二分二九秒遂に世界の豫想を裏ぎる大番狂せの瞬間來たのである、シュメーリングの右直打の顎先への炸烈はルーイスをロープに跳ね飛ばし、すかさず飛び込んで側顎への左右の連打はルーイスをくずれるが如くマットに倒してしまつたのでシュメーリングの捷報一度び獨逸に飛び込むや、ヒトラー以下ゲッベルス宣傳相その他お歴々の祝電は矢のやうにニューヨークに飛んだ、マットの睡りからさめたジョー・ルーイスは廿九戰不敗といふ彼のリング生活に初めての慘敗であつたから、だゝつ兒のやうに身をもだへて無念の涙に泣きくれたといふこの試合を見物に行つて賭をやつて損したファンが四万人あつた、拳闘でこんな大穴は實際未曾有のことなのである

二日で2400米

…走る韋駄天峯君

聖市近郊チームのピカ一峯君は專門の二百、四百は勿論兩リレーにも引張り出されてゐるので、豫選準決勝通じて大會二日間に合計二千四百米を韋駄天のようなスピードで走らねばならぬとは御苦勞樣な話

ミシンは國産イルアリペム
聖市伊藤商會

INSTITUTO FULGOR
眼鏡　十五ミルから
現象、燒增五時間內
其他注射器及び針、寒暖計等あり
……日本語解りまーす……
Rua 15 de Novembro, 45-A

Dr. Guilherme Christoffel
Praça da Republica, 8 S. Paulo
胃腸病
元ベルリン病院の胃腸病專門醫
胃潰瘍、十二指腸、胃擴張、消化不良、胃酸多過、胃痛、胃炎、肝臟病、氣管支喘息、慢性喘息、心臟病、血管病、黴毒腦病
手術なしで迅速にして効果的近代醫療法
診察時間
午前十時＝十二時半
午後四時＝六時迄

至急入用
職人　三名
見習　三名
十五、六才以上の男子
右至急入用に付御希望の方は御來談又は御通信被下度候
マリリア市
梅田製菓工場
郵函二五三電話一二六

コロノ募集
バタチニヤ及トマテ作り
家族　五、參家族
青年の方　六名
中央線モチ・ダス・クルゼス
阿南和勇
郵函五八番

Clinica Dentaria
齒科醫
山中信一
リンス市ルイス・ガマ街（シネマ前）

清酒
大和桜
並に燒酎
北西線ブロミツソン驛　郵函二七
釀造元　中矢秀一
登錄商標

親愛なる日本人の皆樣へ!!
Os melhores artigos para todos os Esportes
CASA FUCHS
RUA SÃO BENTO N° 54
PREÇOS AO ALCANCE DE TODOS
弊店にはスポーツ、旅行、乘馬用品及び玩具、遊戲品等優良品を豊富に取揃へて御座居ます、どうか御來店の程を、日本人の皆樣に限り特別の御値段で御奉仕致します、御申込み次第カタログ進呈（聖市郵函三七三番へ）

太陽
太陽ホテル
館主　黑岩シエ
聖市ゼネラル・コウト・デ・マガリヤンエス街六四番
ソロカバナ驛左へ三百米ルス驛裏通り右へ一百米電車筋角より五軒目
看板は稅金の關係上取去つて御座いますが從前通り營業致して居ります

聖市強力日會
役員選擧の一項を留保
軌道に乘つた
▼……他は原案通りに可決

聖市強力日本人會強化委員會は昨二十八日午後八時より日本倶樂部で開催されたが三十一名の委員中出席者は菊地、原田、蜂谷、富川、菅山、石原、池町、木村、富田丸野、中野、大河内、伊藤、法華の十四名で中野委員長より去十七日の六人委員會で起草した定款を示し第一條より逐條審議し數ケ所字句の修正補足をなし、第十五條中「役員は評議員會に於て選擧す」の一項を留保した上更に選擧及被選擧並びに罰則の二條をつけ加へて他は原案通り通過した

尙本定款の施行細則草案は領事館へ依頼目下起草中であるから何れ施行細則出來上り次第再び强化委員會にかけ討議した上これを印刷に付し會員を募集、會員名簿を作成して總會を開く事となつたが、定款起草に當つた六人委員會はこれで完全に義務を果したので當日限り自然解散した譯である

十歳の幼童から初老の劍士まで
晴れの國技に
勇躍する二百の選士
◇……今日から武道大會

陸上大會に次いで古い歴史を誇る柔劍道大會は邦人スポーツシーズンのトップを切つて今日愈よ下は十才の幼者から上は五十に手の届きさうな老劍士まで大小二百餘名の出場選手の間で血湧肉躍る壯烈な勝負が開始される

電車卅九番終點）アツレヂカ・サンパウロ、第一日は個人團體共豫選、明日曜午後から呼物の劍道各支部對抗、柔道紅白勝負、個人優勝戰が行はれる

柔道は剛勇の聽え高い昭和道場主小野三段を始め、澤田、三浦兩二段その他各綜の有段者十數名の盛觀、可憐な幼年者、若鮎の如き少年試合も觀者の拍手を浴びよう

劍道では中央線の大久保三段外これも十指を屈する有段者の精鋭が各地から馳せ參じ、特に中央線からは佐藤二段、加藤初段等も早や初老の劍士まで出場してゐる、劍道隨一の見物支部對抗試合はこれ等精鋭選士によつて斬尖火の散る熱戰が期待される

なほ今年から始めて加へられた種目銃劍術も津山初段外昔取つた杵柄の勇士連が手練の程を示すといふ

教育勅語講話書
▽……篤志家から寄贈

東京市在住者馬越恭一氏は本年三月亡父の一周忌に際し一は聖恩の万分の一に報ひ奉り一は父祖への追善供養のため、全國小中學校圖書館及び海外邦人小學校等に對し「教育勅語講話書」を一冊宛寄贈したが、當ブラジルに對しても四百五十冊を送附して來る事となつたので領事館では到着の上は公認未公認學校の別なく全部へ配布することゝなつてゐる

ようこそペン代表
國際大會への途次
けふサントス寄港

亞國ブエノスで開催される第十四回ペンクラブ國際大會に出席の我が日本文化を代表した島崎藤村、有島生馬兩氏は藤村夫人靜子さんも同行今朝サントス入港のりお丸で到着した、プ市の大會が來月九日から十日間、それをすませて當地へ來訪、約一月位い滯在する豫定だが

藤村氏は有名な詩人で謹嚴な文學者、千曲川の詩などで多感な青春時代を持つた者なら文學青年でなくても知つてゐる一代の文豪、最近は大作「夜明け前」で洛陽の紙價を高めた、今六十五の老骨を携げて遠く南米までやつて來た、

ペンクラブ大會席上では羽織袴の正裝で日本語で喋るといふ嬉しい心意氣、當伯國では第二世に遺す大和言葉の碑文まで用意して來てゐる

有島生馬氏は二科の重鎭で永く巴里や羅馬に留學、外國語は達者でペンクラブ代表としては打つてつけの才人この我々の文化代表として恥しからぬ兩氏を在留民は双手を開いて歡迎しようではないか、ようこそ!!兩代表（寫眞上島崎氏、下有島氏）

フアン渇望の
野球大會は二日から
……各チーム實力伯仲……白熱戰展開か

久しく沈滯の在伯邦人球界を覺醒、全州在留民の間にはやはらうといふので聖市野球クラブ主催となつて愈よ來月三日から各地精鋭チーム參加全伯野球大會爭覇の幕を切つて落すことゝなつたが、現在までの申込はお膝元聖市軍を始めチエテ、バストス、文化、ビリグヰ、野村農場の六チームである、古豪アリアンサ、チームの不參は甚だ遺憾だが、チエテ、バストス聖市各チームの實力伯仲し、これに新興のソロ線文化、北パラナ野村農場軍や奥ノロエステの雄ビリグヰの參加はことゝてその實力測り難くダークホースとして興味油然たるものがある

在留民中野球熱の最も旺盛なブラ拓直營地バストス、チエテ、アリアンサは三チーム毎年定期リーグ戰を擧行、今年も去る廿三、四日バストス軍はチエテ、アリアンサに遠征定期對抗戰を行ひ、全伯大會への小手調べをやつて氣勢を擧げた

大會出場各軍メンバーも現在判明したものは大體左の通り

《野球熱復興》

《初手合せの》

《若手新進の》

◇チエテ　菊地、赤川、北出、中井、藤川、本田、田口、齋藤、中島、宮川、東、川又、川崎のメンバーで攻守共に優れ優勝は當日の投手のつといふ意氣込み

◇バストス　板垣、上田、西山（投）中川（捕）稲垣（一）高柳（二）松田（三）上山（左）小橋（中）茂庭（右）で全部若手揃いの優勝候補

《若手新進の》熱球飛ぶ壯烈なシーンが展開され、久し振りでファンの渇望を醫して呉れよう

《出來榮え一》

◇文化　松山（投）渡邊（捕）奥村（一）大和田（二）尾田（三）松山弟（遊）松本（右）高橋（中）櫻井（左）補缺栗原、後藤、米山、福田といふ顔觸れで投手松山兄は陸上大會ソ軍圓盤砲丸投出場の捕手泣せの剛球投手、このチームは新進だが優勝のチヤンスを狙ふ大件の黒主

◇聖市　メンバーまだ決定を見ぬが大體次の顔觸れ出場と豫想される小田、竹田、畑中各兄弟、アマデウ、齋木、松隈片桐、鈴木、武藤、下元、山下、進藤で

《地元軍の名》譽にかけて優勝旗獲得せんと猛練習中だ

なほ澤田大使は本大會に榮の優勝旗を寄贈、市毛總領事は始球式を行つて大會を祝福するが、球場はルア・ダ・モツカ二番エスタヂオ・アンタルチカで擧行入場券は當日の會場賣りはないから最寄商店旅館等で求めて置かねばならぬと

◇聖市　メンバーまだ決定を見ぬが大體次の顔觸れ出場と豫想される小田、竹田、畑中各兄弟、アマデウ、齋木、松隈片桐、鈴木、武藤、下元、山下、進藤で

《流線型》

△…我等のペン代表島崎、有島兩氏は今日着いたが、ペンとは詩人評論家、新聞記者の三者の頭文字PENから由來、物を書く人には必須のペンにも通じるのでかくは名付けたといふ

▽…ペン代表と同船で元デビス杯代表庭球選手藤倉君も東山農場就任で到着、同君新妻を携へて來たがその通知がなかつたので新夫人の上陸が危くなつたが綠川飜譯人韓旋で上陸禁止だけは免がれる模樣

△…今日の武道大會が皮切りで邦人のスポーツ大祭典がこと十數日續く譯だが、七日から十三日の日伯對抗まで一寸アキがあるのでその間に水泳大會までやり完全なスポーツ日本週間にしようといふ慾深い計畫も進められてゐる

▽…消息通の内證話によると奥地の賭博クラブの收入は一月のテラ錢最高七十コント余最低廿一コント、このカスリは勝負に勤いた五%、紳士級の邦人お百姓は三月乃至七月が一番盛んで日本直輸入のオイチョカブなども流行を極めてる由

▽…この廿三日モヂで乘馬愛好家の馬術競技會といふ珍しい催があつた、挽馬用の駄馬で一米余の二段横木を見事に飛越したとは訓練一つ

△…スポーツ週間で地方からの人出も多からうと各料亭は今から手ぐすね引いてるからお上りさんは縞の財布が空にならぬよう鼻の下御用心々々

農家に告ぐ！
地租稅率變更

一分二厘に上げられる、(二)ブロッカ其他の病虫害に侵されたもの廃棄した場合は其の土地に相當するものゝ地租稅は免稅される、(三)コロノから始めて獨立農となり自分の土地を所有した場合所定の手續をした者に限り三ケ年間其の土地の地租稅は免稅となる

數日前の官報は地租稅の變更を報じてゐるが此のうち農業者にとつて知つて置かねばならぬ點を列記すると

(一)從來地價一分であつたものが

母國をしのばす
カ・ジヨルドンの
……美しい霜景色……

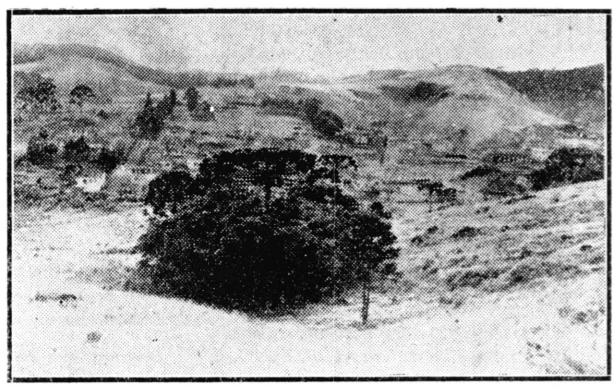

本月中旬突如夢來した寒氣は北パラナ始め各地に降霜を見、珈琲、フエイジヨン其他農產物は相當被害を蒙つた模樣であるが、今度同仁會の肺結核療養所の出來るカ・ジヨルドンは毎年寫眞の樣な霜が降つて母國の雪景氣を偲ばす樣な美しい風景を展開します

× × ×

日伯親善は
先づスポーツから
元農務長官の徹底した後援振り
カ市日伯陸競大會

來る九月十三日の日伯對抗陸上競技大會に先驅して最近在伯邦人スポーツ界に彗星の如く現れたカタンゾーバ陸上競技聯盟では日伯スポーツ交驩の目的で去廿五日カタンズーバ市グワラニ競技場でコロニア軍對伯軍の日伯陸上競技大會を開催した、當日の出場選手はコロニア軍三十六名、伯軍二十七名で先づ午後一時教會前の廣場へ兩軍の精鋭列し日伯兩國旗を先頭に樂隊と共に市中繁華街を行進して競技場へ到着、百米決勝によつて戰の幕は切つて落された、最近カタンゾーバ一帶に斯くもスポーツ熱が勃興した裡には元聖州農務長官アダルベルト・ブエノ・ネット氏の涙ぐましい努力が潜んでゐるのである、日伯兩國の親交は先づスポーツからと確信した同氏は多大の犧牲を拂つてスポーツ宣傳に努め、日本人のためにも立派な競技場を設けて呉れることゝなつたが、來月五六日の全伯大會及十三日の日伯大會にもわざ〳〵出聖すると云ふ徹底したスポーツ後援者で同市在住者で現代議士ドツトル・レナツト・B・ネツト氏や有力者リカルド・ルナルデビ氏等と諮り全伯邦人大會へのカタンゾーバ選手派遣費を寄附するなど全く至れり盡せりの後援振りで（州統領令弟）の誤に付訂正

▽…本人の所持した寫眞の裏には死體は共同墓地に埋めてくれゝば滿足だ、人生嫌厭のため敢て自殺するとの文句があり覺悟の自殺と判明、身許は身分證明でアリアンサ移住地三重縣人田上一男（三五）と判つた

●正誤●　前號第七面所載アマゾン・コンセツションに關する記事中ゴエス・モンテーロ將軍とあるはマノエル・セザル・デ・ゴエス・モンテーロ氏、（將軍令弟）、フロレス南大河州統領とあるはフランシスコ・フロレス・ダ・クーニヤ氏

▽…一昨廿七日朝、市内ドンペドロ公園内のタマンドアテイ河岸寄りの草叢に一邦人青年の死體が木の枝を枕に仰臥の姿で横たはつてゐるのを通行人が發見大騒ぎとなつて警官出張、檢屍の結果

人生が厭になつた
青年、公園で毒死
地方農村から聖市へ〳〵と人が出て來る、その果は……

ある、因に當日の兩軍の戰績はコロニア軍四九勝單三〇でコロニア軍の勝利となつた

全伯野球大會
プログラム
三日午後二時　第一回戰
四日午前九時　第二回戰
午後二時　第三回戰
五日午前九時　第四回戰
七日午後二時　決勝戰
但し天候と出場チームの都合で變更することあるべし

Alfaiataria A Cidade do Rio
J. S. Marques
Rua Quintino Bocayuva, 30　Tel. 2-5749
ウインド内の美しい陳列品を御覽下さい
斬新型イギリス製カジミーラクリー會社特製帽子DUKE
レンソ
ネクタイ
ヅボン吊
靴下留
端麗なる御容姿を誇らんとする御婦人方は早速ア・シダーデ・ド・リオ洋服店へ
シツクでモダンな殿方の御容姿は弊店の高尚で仕立の粹を凝した極上三ツ揃と帽子DUKEで
CIDADE DO RIO ALFAIATARIA

年毎に好評!!
又素晴らしく優美な一九三七年度の
フオリンニヤ
が皆樣の御用命をお待ちして居ります
御註文は只今から直接本社又は出張員へ
美麗、圖案優秀、印刷鮮明
日伯社營業

Calixto Simões de Almeida
Rua Washington Luiz, 24
Caixa, 323 - S. PAULO - Tel. 4-3153
日本品
アルセニコ・ブランコ、金剛砂
陶磁器、電球、ペトロマツクス
印石油、ガゾリン・ランプ並び
に綱、細引各種柄類一切
日本商品、國產品等在庫品豐富
御照會は日本文にても可

御料理　金水
マリリヤ市アンキエタ街

BOMBAS CENTRIFUGAS
AMAC HILPERT
STOCK PERMANENTE PARA TODAS AS CAPACIDADES
SÃO PAULO
HAUPT & CO.
RIO DE JANEIRO　SÃO PAULO
FUNDADA EM 1893

NIPPAK SHIMBUN

Jornal Nipponico de maior circulação no Brasil

Anno XXII | S. Paulo — Sabbado 29 de Agosto de 1936 | Num. 1.042

NIPPAK SHIMBUN

PROPRIETARIO
SACK MIURA

DIRECTOR Masaaki Udihara — GERENTE Alfredo Takeuchi

Redacção — Administração e Officinas
Rua da Liberdade, 144-A e 146
Caixa Postal, 375
Telephone 2-3926
Endereço Telegraphico: "Nippak"
SÃO PAULO — Brasil

Assignaturas

PARA O BRASIL

Por anno	30$000
Por semestre	16$000
Numero avulso	$500

PARA O EXTERIOR

Por anno	60$000

Annuncios

Temos á disposição dos interessados uma tabella completa de preços para annuncios nesta folha

Athletismo

Competição inter-colonia japoneza

Para a competição inter-colonia na qual concorrerão diversos nucleos de athletismo do interior, que se realizará nos dias 5 e 6 de Setombro proximo no campo do C. A. Paulistano, numa reunião effectuada pelos membros da comissão organizadora foi estabelecido o programma.

Em relação ao anno anterior o numero de participantes é grande. Por esse motivo deverá haver muitas eliminatorias nos 100, 200 e 400 metros rasos, que serão realizadas no primeiro dia, bem como a eliminatoria de 800 metros.

A prova de salto com vara será tambem a eliminatoria effectuada no dia 5, porque geralmente requer mais tempo.

PROGRAMMA

Dia 5

13,00 horas, juramento.

13,30, 100 metros rasos, eliminatorias; Salto em altura, final;

14,00, 400 metros rasos, eliminatorias;

14,30, 100 metros rasos semi-finaes;

14,45, 5.000 metros, final; Arremesso de Peso, final; Salto em extensão, final;

15,15, 200 metros rasos, eliminatorias;

15,30, 800 metros rasos, eliminatorias,

15,45, 400 metros rasos, semi-finaes;

16,00, 83 metros c/ barreiras; Salto com vara, eliminatorias;

16,30, 200 metros rasos, semi-finaes;

16,45, 4x100 metros, eliminatorias.

Dia 6

13,00 horas, desfile;

13,30, 100 metros rasos final; Salto c/ vara, final; Arremesso de disco;

13,45, 800 metros rasos, final;

14,00, 4x100, metros, final;

14,15, 400 metros, final; Salto triplo, final; Arremesso de dardo;

14,30, 1,500 metros rasos, final;

14,45, 83 metros sobre barreiras, final;

15,00, 200 metros, final;

5, 10.000 metros rasos, al;

, 4x400 metros, final.

Noticias e telegrammas do Nippon

(Serviço especial do NIPPAK SHIMBUN e dos jornaes)

O ponto de vista nipponico perante a Conferencia do Pacifico

Yosemite, 20 - O delegado nipponico á Conferencia do Pacifico, ora reunida no EE. UU., expoz o seu ponto de vista, do qual, entre outras coisas, destacamos o seguinte:

Diz inicialmente que só a liberdade incondicional de commercio exterior com todas as nações do universo, poderá o Japão satisfazer todas as necessidades do seu povo, que augmenta e progride dia a dia.

Quanto ás criticas accusatorias feitas pelo delegado chinez, esclareceu a situação do Japão em face da politica internacional com a China, declarando que o Japão tem sido, por varias vezes, obrigado a agir com energia só por isso que a protecção dos direitos nipponicos anteriormente e legalmente adquiridos no territorio chinez estavam sendo burladas por parte da população e mesmo das auctoridades chinezas, affirmando que as attitudes assumidas por outras nações compelliram-no a tomar varias iniciativas, extrictamente indispensaveis na defeza dos seus direitos.

Termina a declaração affirmando que emquanto o Japão não tiver a franquia de que espera para o seu commercio exterior, problema, aliás, vital para o povo nipponico, não pode dar por finda a campanha que vem promovendo nesse sentido.

O que diz o delegado americano James Macdonald

"A guerra que tiver como palco o Pacifico, seja quaes forem os belligerantes, será uma tragedia de proporções gigantescas".

O Instituto das Relações do Pacifico encara com um certo temor a possibilidade de uma guerra no Extremo Oriente.

O sr. James Macdonald delegado americano, acha que a paz duradoura será possivel sómente, com a collaboração nipponica sem a determinação da China de conservar a sua intregridade.

Esta opinião do delegado americano foi apoiada pelos srs. J. Dafoe do Canadá, Eggleston da Australia e Nock da Hollanda, bem como na parte em que se refere e systhema de segurança collectiva.

O sr. James acha ainda que a Sociedade das Nações é um Instituto fallido e urge elaborar um outro systhema de segurança.

Terminou o seu discurso dizendo:

A guerra uo Extremo Oriente, sejam quaes forem os belligerantes, seria uma tragedia mundial de proporções gigantescas.

A hora do Japão vae ser adoptada na Mandchuria

O governo do novel Estado Mandchú acaba de tomar a resolução de, a começar do primeiro dia do proximo anno de 1937, adoptar a mesma hora do Japão.

Novo rumo no Departamento de Commercio Exterior do Japão

Que terá sua funcção ampliada

Tokio, 19 — Com o anteprojecto do ministerio do Commercio e Industria, entregue ao ministerio da Fazenda, foi apresentada a verba destinada para a ampliação das funcções do nosso Departamento de Commercio Exterior, orçada em 8.341.000 yens, o qual visa o augmento de nosso commercio exterior.

Entre outras criações, o projecto visa criar 25 escriptorios commerciaes no exterior, pelos quaes serão feitos os estudos sobre as possibilidades novas, além do controle e propaganda dos nossos artigos de exportação. O projecto inclúe tambem a verba destinada para a criação de tres institutos de orientação technica em nosso paiz, afim de padronizar melhor os artigos manufacturados.

Encontra forte opposição por parte das emprezas particulares

O plano de encampação das energias electricas no Japão

Tokio, Julho — O plano de encampação das energias electricas em nosso paiz, apoiado pela ala militarista, vem sendo combatido pelas emprezas particulares que exploram esse serviço em nosso paiz, as quaes taxam de nacional-socialização das industrias usineiras. Ainda recentemente, a commissão central para estudo do problema das energias electricas, reunida nesta capital, resolveu fazer uma frente unica de opposição contra esse plano governamental. Entre outros, salienta essa commissão, que o plano de encampação tal como está elaborado não pode alcançar o fim collimado, isto é, a racionalização das industrias usineiras e o consequente barateamento das energias electricas.

餘すところ月・火曜兩日

好機を逸せず速刻御來店あれ

驚異的大賣出し

カーザ・コスモス

LIQUIDAÇÃO ANNUAL

CASA KOSMOS

Novo rumo para a emigração japoneza

Um communicado da agencia Brasileira para os jornaes nacionaes diz que "em vista dos obstaculos cada vez maiores creados aos emprehendimentos emigrantistas japonezes em campos fóra da Asia, tudo indica que dentro em breve será modificado o rumo da emigração japoneza. O velho lemma, segundo o qual "o destino do Japão é na Asia", ainda mantem-se de pé e nenhum japonez se mostra disposto a abandonar essa trilha. Passados varios annos de contacto com o Occidente, o Japão mostra-se decepcionado com a interpretação errada que se insiste em veicular em torno dos propositos pacificos dos seus filhos que emigraram. Os jornaes reflectem frequentemnte esse estado de espirito do povo japonez, e dia a dia ganha terreno a idéa de encontrar suas actividades enigratorias dentro das fronteiras da Asia, consolidando assim os destinos economicos do Oriente. Dentro deste ponto de vista, vem de ser fundada em Tokio uma poderosa companhia, com o capi-inicial de 50.000 000 de "yens", para cuidar da emigração para as terras do Mandchukuo. Essa companhia, que contará com o auxilio governamental até o limite de 1 bilhão de "yens" e que será presidida pelo sr. T. Tsubokami, ex-vice-ministro de Ultramar, pretende, segundo planos assentados recentemente com o governo de Hainking, encaminhar para as provincias de Mandchú, durante 20 annos, cerca de cinco milhões de trabalhadores agricolas. Outrosim, uma outra companhia está em vias de formação e se destinará a encaminhar capitaes e braços agricolas para as ilhas meridionaes do Pacifico. Destarte, a historia da emigração nipponica começa um novo periodo, um periodo de gigantescas realizações economicas. Tudo indica, pois, que uma vez iniciada a nova éra para o emigrante japonez, cahiam a niveis muito baixos as quotas de sahidas para outros paizes fóra dos limites da Asia.

O problema educativo no Japão

Do livro «JAPÃO»

(Continuação)

Em 1931 contavam-se 175 escolas para professores, com frequencia de 49.226 estudantes, a saber:

105 escolas para professores primarios com 43.852 alumnos;

20 escolas para professores secundarios com 3.777 alumnos;

6 escolas para professores de escolas technicas (agricultura, 1; technicos, 4; commercio, 1) com 365 alumnos;

44 escolas para professores de escolas technicas de continuação ou suplementares com 1.232 alumnos.

Num total de 175 escolas com 49.226.

Além destas escolas especiaes ha cursos nas universidades ou nas escolas normaes superiores, para o preparo de professores de grau mais elevado, alguns sendo, para isso, enviados ao estrangeiro.

A estatistica dos professores diplomados e enviados, com esse objectivo, ao estrangeiro, acusou em 1937 o numero de 219 professores.

Em 1931 as universidades japonezas eram de 46 com o numero de 69.606 alumnos.

O numero total de doutores chega a 6.000 annualmente. De accôrdo com o systema actual de educação, são necessarios 16 annos de estudos a contar do inicio da vida escolar, para alcançar um diploma nniversitario.

E' entretanto curioso que de accôrdo com as leis japonezas, uma unica Faculdade de ensino superior póde denominar-se Universidade. Sob sua fórma regular entretanto, a universidade é no Japão, como nos outros paizes, formada de varias escolas superiores reunidas.

Para ser completa, uma universidade deve conter pelo menos 7 escolas superiores: de direito, medicina, engenharia, litteratura, sciencias, agricultura, sciencias economicas.

Dessas 46 universidades, seis existem que têm a denominação de Universidade Imperial, das quaes cinco datam da ordenança imperial n.º 13 de 6 de fevereiro de 1919. São as seguintes:

1 Universidade Imperial de Tokyo: Com 7 escolas superiores: direito, medicina, engenharia, litteratura, sciencias, agricultura, sciencias economicas.

2 Universidade Imperial de Kyoto: Possuindo as mesmas 7 escolas superiores da Universidade de Tokyo.

3 Universidade Imperial de Tohoku: Com 4 escolas superiores: sciencias, direito e litteratura, medicina, engenharia.

4 Universidade Imperial de Kyushu: Tambem com 4 escolas superiores: direito e litteratura, medicina, engenharia, agricultura.

5 Universidade Imperial de Hokkaido: Com 3 escolas superiores: agricultura, medicina e engenharia.

6 Universidade Imperial de Osaka.

As universidade de Seoul, na Coréa e de Taikoku, em Formosa, estão sob a direcção dos respectivos governos coloniaes.

Além das Universidades Imperiaes pertencentes ao Governo, este ainda mantem 13 outros institutos deste genero, sem a denominação imperial. Ha ainda duas universidades publicas e 24 de caracter particular. Destas ultimas são mais conhecidas as de Keio, Waseda, Chino, Meiji, Nihon, Rikkyō, Hosei, todas em Tokyo, e Doshisho, em Kyoto.

(continúa)

Pela politica interna

Os jornaes nipponicos noticiam que durante a reunião do gabinete realisada a 10 do corrente, o sr. Terauchi, chamou a attenção do 1.º Ministro para a necessidade de serem executadas determinadas reformas administrativas e de definir as linhas essenciaes da politica nacional, insistindo na urgencia de ser feita uma depuração na politica de modo energico, tal como as autoridades militares fizeram no exercito.

O ministro da Guerra, accrescentou que com excepção dos orçamentos das pastas de Estrangeiros, Justiça e Communicações, os demais não foram siquer sujeitos á apreciação dos Ministros das Finanças.

日本人の皆様
御醫者様が御出になる迄必
要の『病者の友』一册を座
右へ
マレイタ、黄疸、花柳病、トラホ
ーム其他當伯國特有病の手當法が
日本文で書いてあります、御一報
次第無料配送致します
Dr. Raul Leite & Cia.
R. Benjamin Constant, 31 - S. Paulo
Rua Frei Gaspar, 87 - Santos

Chegam, hoje, a Santos os escriptores Toson Shimasaki e Ikuma Arisima delegados japonezes ao 14.o Congresso do P. E. N. Club

O escriptar Simazaki nasceu na provincia de Nagasaki em 1872.

Quando ainda com 9 annos foi a Tokio. Em 1887 matriculou-se no Meiji Gakuin formando-se em 1891.

Em 1914 foi a França.

Sumazaki é um dos fundadores de uma nova corrente litteraria do Japão. Pela leitura das suas obras de poesias nota-se que elle foge aos moldes dos classidos japonezes

Ikuma Arisima nasceu em 1882 em Yokohama. E' diplomado pela Escola de Li guas Estrangeiras de Tokio.

Em 1905 estudou pintura: Esteve durante 5 annos nas escolas de artes de Paris e Roma.

Estes dois escriptores japonezes seguirão para Buenos Aires afim de participarem ao Congresso de Pen Club

肥料、農具、農業用藥品
は
カナカオで
Kanakao S/A
Rua Butantan, 2 -- Tel. 8-2587 -- Caixa, 2186 - S. Paulo
市內事務所 Rua São Bento, 36 - 2.º and. - Salas 18 e 19
支 店 (中央市場附近)
Rua Itapura de Miranda, 17 -- São Paulo
Rua 1º. de Agosto Nº. 2-12 -- Baurú
【相場表は木曜發行の本紙】